New Directions in Modern Economics

EE Elgar

马克思:关键概念

MARX: KEY CONCEPTS

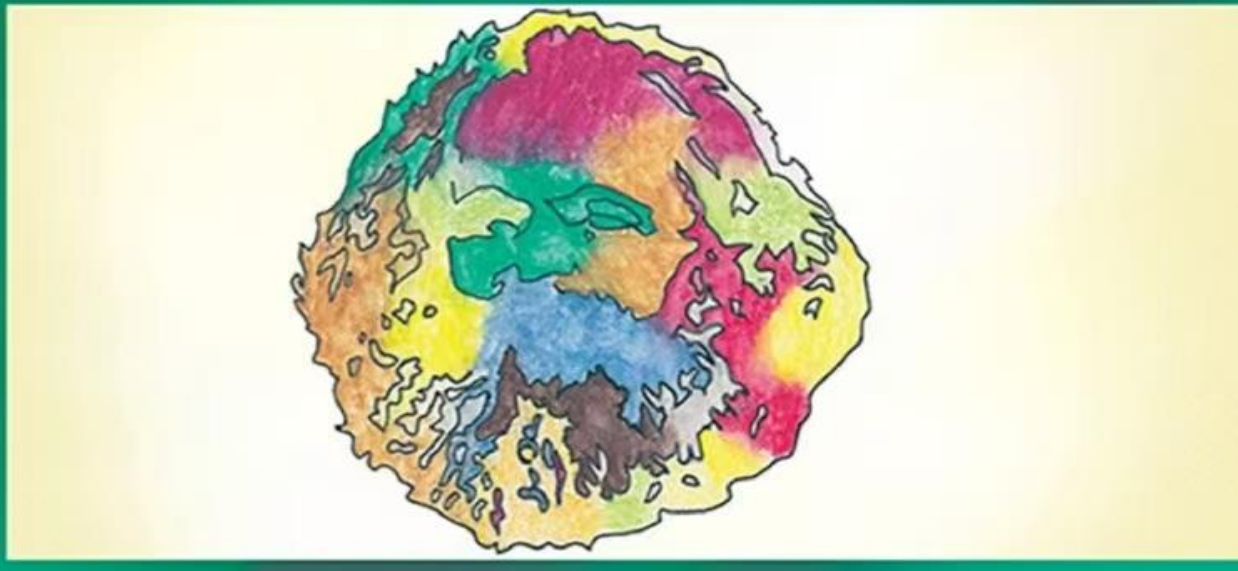

里卡多·贝洛菲奥雷 托马索·雷多尔菲·里瓦
封酉编译组

马克思：关键概念

[意] 里卡多 · 贝洛菲奥雷
[意] 托马索 · 雷多尔菲 · 里瓦编

封酒编译组译

此书为封酒编译组翻译整理，本译稿仅供学习交流使用，不具有出版属性，仅以完全免费形式进行分享，如您看到任何付费版本的信息，请不要相信！

本书可能有不妥或水平欠佳之处，敬请读者谅解，如有纰漏，请通过电子邮箱：sealed_alcohol@163.com 及时反馈给我们，感谢各位读者长期以来对封酒编译组的支持。

作者简介 v
《马克思：关键概念》导论 ix
1. 批判 1
1.1 导论 1
1.2 政治经济学作为独立科学的可能性条件 2
1.3 依据资本主义自身原则的批判 5
1.4 对资本主义社会关系的绝对化的批判 8
1.5 政治经济学范畴作为社会现实的环节 11
1.6 政治经济学批判与价值批判 13
1.7 结论 14
2. 唯物主义与辩证法 19
2.1 理论张力场 19
2.2 论点 1：逻辑与历史 23
2.3 从论点 1 到论点 2：逻辑与辩证法 25
2.4 论点 2：辩证法与经验论 27
2.5 对经验的内在批判 30
2.6 结论 32
3. 有限的马克思主义 37
3.1 《资本论》辩证叙述界限之争中的问题式替代方案 37
3.2 激进唯物主义的辩证方法：作为生成性项目的唯物辩证法 38
3.3 与后现代马克思主义的差异 41
3.4 对后现代与传统马克思主义的双重超越 45
3.5 作为解放路径的“有限的马克思主义”的祛魅效应 50
4. 经济的细胞形式 55
4.1 导论 55
4.2 政治经济学方法 57
4.3 作为出发点的商品 61
4.4 类比的局限 68
4.5 结论 70
5. 绝对价值 77
5.1 导论 77
5.2 “是什么？”马克思在《1861-63 年经济学手稿》中对贝利的批判 79
5.3 “存在何处？”非物质实体与有形之物 95
5.4 剥削关系着什么？ 101

5.5 结论 106
附录一：翻译迷途？ 114
附录二：诠释迷途？ 117
6. 货币、度量与量化 127
6.1 马克思的《资本论》作为货币、价值及其价值增殖的资本理论 127
6.2 《资本论》逻辑-范畴解读取得的批判性成果 128
6.3 作为度量技术的量化 130
6.4 度量及其对象的给定：价值形式分析与社会客观性的建构 132
6.5 作为手段的货币与必然的假象：交换与流通的度量本质 136
6.6 货币的资本形式 G-W-G'：价值自我增殖驱动的货币的自我指涉：资本主义的自我度量 138
6.7 生产力的度量：通过必要劳动时间与利润平均量建构实现的货币具体化 140
6.8 纠缠态：货币功能的干扰与价值的叠加 142
6.9 时间的量化剥削 143
6.10 结论：度量与量化的“时间经济学”转化 144
7. 自动的主体 149
7.1 作为活动的主体性：从早期著作到资本的总公式 149
7.2 大工业的主体：作为自我驱动自动机的固定资本 152
7.3 生息资本：作为自动的拜物教与真实起点 156
7.4 何种同源性？重审黑格尔与马克思间的关系 159
8. 再生产 167
8.1 马克思资本理论中的再生产 167
8.2 广义上的再生产 173
8.3 结论 175
9. 原始积累 179
9.1 作为起点的原始积累 179
9.2 英国原始积累：一个历史案例 181
9.3 原始积累的系统性特征 183
9.4 原始积累与资本的逻辑再生产 187
10. 统治 193
10.1 导论 193
10.2 斯密、黑格尔与蒲鲁东的社会自由理论 197
10.3 马克思早期对黑格尔、斯密、蒲鲁东及资产阶级社会的批判 200
10.4 马克思对社会统治的批判理论 203
10.5 结论 209

11. 现实抽象 215
11.1 导论 215
11.2 抽象与《资本论》 217
11.3 现实抽象与社会批判 220
11.4 现实抽象与政治经济学批判 223
11.5 新发展 226
11.6 结论 227
12. 社会再生产 233
12.1 导论 233
12.2 地位和文化代际传递 234
12.3 生物再生产 235
12.4 劳动力的再生产 236
12.5 积累与资本再生产 240
12.6 资本主义社会整体的再生产 242
12.7 结论 245
13. 物质变换 251
13.1 导论 251
13.2 第 7 章中关于卢克莱修的注释 252
13.3 关于达尔文的笔记 258
13.4 结论 262
14. 民族学笔记 267
索引 287

作者简介

里卡多·贝洛菲奥雷（Riccardo Bellofiore）曾任意大利贝加莫大学政治经济学教授。研究领域涵盖马克思主义理论、资本主义的发展与危机、宏观货币方法（流通学派与明斯基理论）、经济思想史及经济哲学。近期与乔凡娜·维尔托瓦（Giovanna Vertova）合著出版《大衰退与当代资本主义的矛盾》（*The Great Recession and the Contradictions of Contemporary Capitalism*, Edward Elgar Publishing, 2014）及论文《社会化的历程》（The Adventures of Vergesellschaftung, in Consecutio Rerum, 2018）；与托马索·雷多尔菲·里瓦（Tommaso Redolfi Riva）共同编校汉斯-格奥尔格·巴克豪斯《价值形式辩证法》（*Dialectics of the Form of Value*）的意大利语版著作集，并与斯特凡诺·布雷达合编米夏埃尔·海因里希《价值科学》（*Science of Value*）意大利语译本。

斯特凡诺·布雷达（Stefano Breda）于威尼斯攻读哲学，获柏林自由大学博士学位。研究聚焦马克思政治经济学批判、信用制度在资本主义生产方式中的结构性作用，以及唯物辩证法的认识论地位。相关成果包括多篇论文及专著《信用与资本——马克思〈资本论〉辩证阐述中的信用体系与资本主义社会化再生产模式》（*Kredit und Kapital – Kreditsystem und Reproduktion der kapitalistischen Vergesellschaftungsweise in der dialektischen Darstellung des Marxschen 'Kapital'*）。现任高中教师，同时从事德语马克思主义文献的意大利语翻译工作，近期与里卡多·贝洛菲奥雷合编并翻译米夏埃尔·海因里希《价值科学》意语版。

埃马努埃拉·康弗萨诺（Emanuela Conversano）获意大利比萨高等师范学校思想史与科学哲学博士学位，现为柏林-勃兰登堡科学院马克思恩格斯

全集（*MEGA*）项目客座研究与编辑助理。研究涉及马克思历史理论及其辩证思想语境中的实践哲学，目前专注于马克思古代史、世界史及民族学笔记研究。

弗兰克·恩斯特（Frank Engster），于柏林以时间、货币与度量为主题完成博士论文《作为尺度、中介与方法的货币：时间同一性的运算》（*Das Geld als Maß, Mittel und Methode. Das Rechnen mit der Identität der Zeit*, 2014）。关注（后）工人主义、（后）结构主义、形式分析、（酷儿）女性主义等不同流派对马克思批判理论的解读，尤其探究货币技术及其与计量、量化、时间和（自然）科学的关系。部分成果发布于 academia.edu 平台。

罗伯托·菲内斯基（Roberto Fineschi）任意大利锡耶纳人文学院政治哲学教授。研究涵盖马克思与黑格尔思想、历史社会理论、政治经济学及意大利政治思想，以多语种发表大量学术论著。

鲍勃·杰索普（Bob Jessop）系英国兰开斯特大学社会学荣休教授（1990-2021 年任教），曾任教于埃塞克斯大学政府学系。专攻马克思主义政治经济学、批判国家理论、批判治理研究、福利国家重构及文化政治经济学。近期著作包括《重新定位市民社会》（*Putting Civil Society in its Place*, 2020）、《国家：过去、现在与未来》（*The State: Past, Present, Future*, 2016）、以及与阮玲淑（Ngai-Ling-Sum）合著《走向文化政治经济学：政治经济学中的文化定位》（*Towards a Cultural Political Economy: Putting Culture in its Place in Political Economy*, 2013）。研究成果广泛发布于网络。

卢卡·米卡洛尼（Luca Micaloni）任罗马大学博士后研究员。研究聚焦马克思政治经济学批判的哲学维度，以及精神分析在法兰克福学派批判理论发展中的系统性作用。

维托里奥·莫尔菲诺（Vittorio Morfino）任意大利米兰比可卡大学哲学史教授，并任社会批判理论硕士项目主任。曾任巴西圣保罗大学、法国巴黎第

一大学/波尔多蒙田大学、阿根廷科尔多瓦国立大学客座教授，并任国际哲学院项目主任。著作包括《时机与偶因：斯宾诺莎与马基雅维利的相遇》（*Il tempo e l'occasione. L'incontro Spinoza Machiavelli*, Milano 2002; Paris 2012）、《斯宾诺莎思想探微》（*Incursioni spinoziste*, Milano 2002）、《诸众的时代》（*Il tempo della moltitudine*, Roma 2005; Paris 2010; Madrid 2013; Santiago 2015）、《多元时间性：斯宾诺莎与阿尔都塞思想中的跨个体性与偶然性》（*Plural Temporality. Transindividuality and the Aleatory between Spinoza and Althusser*, Leiden 2014）、《偏见的谱系：从莱布尼茨到马克思的德国思想史中斯宾诺莎形象》（*Genealogia di un pregiudizio. L' immagine di Spinoza in Germania da Leibniz a Marx，Hildesheim*, 2016）、《主体间性与跨个体性：另类路径研究》（*Intersoggettività e transindividualità. Materiali per un'alternativa*, Roma 2002）。现任《唯物主义笔记》（*Quaderni materialisti*）与《偏移：阿尔都塞学派期刊》（*Décalages. An Althusserian Journal*）编委。

柯尔斯汀·门罗（Kirstin Munro）系美国纽约社会研究新学院经济学助理教授。研究资本主义社会再生产与雇佣关系外劳动的关系，相关成果见系列论文及专著《生态意识家庭的日常生活生产：妥协、冲突与共谋》（*The Production of Everyday Life in Eco-Conscious Households: Compromise, Conflict and Complicity*）。任《激进政治经济学评论》（*Review of Radical Political Economics*）编委。

克里斯·奥凯恩（Chris O'Kane）系美国纽约圣约翰大学经济与金融系兼职副教授，研究批判社会理论、政治理论及政治经济学中的社会支配与社会解放理论。与维尔纳·博内菲尔德合编《阿多诺与马克思：否定辩证法与政治经济学批判》（*Adorno and Marx: Negative Dialectics and the Critique of Political Economy*）。

詹卢卡·波佐尼（Gianluca Pozzoni）任米兰大学博士后研究员。

托马索·雷多尔菲·里瓦（Tommaso Redolfi Riva）任教于意大利切奇纳恩里科·费米国立中学哲学与历史课程。独立研究者，比萨大学哲学硕士，佛罗伦萨大学经济思想史博士。发表多篇关于马克思、马克思主义及新马克思阅读运动的论文。与里卡多·贝洛菲奥雷合编《政治经济学批判研究》（*Ricerche sulla critica marxiana dell'economia*, 2016），该书为汉斯-格奥尔格·巴克豪斯重要论文的意大利语选集。

塞巴斯蒂亚诺·塔科拉（Sebastiano Taccola）获比萨高等师范学校当代欧洲文化与社会博士学位。研究领域含历史哲学、批判理论、政治经济学批判、马克思主义发展史。近期专著《马克思主义范畴与古代世界史学：七十年代意大利论战中的批判与历史》（*Categorie marxiste e storiografia del mondo antico. Critica e storia in un dibattito italiano degli anni Settanta*）探讨了关于古代社会的史学争论中历史唯物主义与政治经济学批判的关系。现任高中历史与哲学教师。

弗里德·奥托·沃尔夫（Frieder Otto Wolf），1943 年 2 月 1 日生，先后于德国基尔大学、法国索邦大学/高等研究应用学院/新教自由学院研习哲学与政治学。1966 年起在萨尔布吕肯、柏林（德国）及科英布拉（葡萄牙）从事教研工作；1973 年任柏林自由大学哲学讲师，2006 年获聘荣誉教授。1979 年起投身德国及欧洲政治活动，倡导另类左翼运动：1984 至 1999 年担任欧洲议会绿党党团成员，后五年任欧洲议会议员。主要著作：《托马斯·霍布斯的新科学》（*Die neue Wissenschaft des Thomas Hobbes*, 1969, 2nd edn 2024）、《迂回之路》（*Umwege*, 1983）、《激进哲学》（*Radikale Philosophie*, 2002, 2nd edn 2009）、《劳动幸福论》（*Arbeitsglück*, 2005）、《重返未来》（*Rückkehr in die Zukunft*, 2012）、《人文主义干预》（*Humanistische Interventionen*, 2019）。现任阿尔都塞德文全集主编，卢森堡政治经济学国际研究丛书联合主编。

《马克思：关键概念》导论

里卡多·贝洛菲奥雷 托马索·雷多尔菲·里瓦

过去三十年间，我们见证了马克思著作研究在全球范围内的复兴。这种复兴可归因于以下因素。

第一，新自由主义资本主义积累体制的系统性危机深刻加剧了社会与地理不平等，使人类在地球上的存续可能性受到质疑。社会运动亟需构建一套能够理解危机动态的概念体系，并同时获得在实践中应对危机的工具。

第二，“现实存在的”社会主义政权的垮台。如今我们终于能够彻底摆脱将马克思思想与二战后东欧政治轨迹简单对应的危险倾向。

第三，马克思研究的革新源于 *MEGA*²（马克思恩格斯全集历史考证版第二版）。第二卷（包含《资本论》及其准备手稿）出版的完成，使我们得以通过比恩格斯编订的第二、三卷更复杂多维的视角，阅读大量未发表手稿及《资本论》本身。第四卷（包含摘录、笔记与批注，目前仍在出版中）的陆续问世，则让学者们得以揭示马克思思想中较少被关注的面向，尤其是关于非资本主义生产形式与模式的研究。

近年来，一系列试图总结上述理论与政治思潮的著作相继出版，展示了新研究成果与研究方向。本书正是这一出版趋势的产物。尽管按主题分类编排，本书并非旨在追溯已完成的、作为历史背景的学术进程。书中各章力求呈现研究过程中的动态性、未被探索的理论可能性、辩论的活跃性，以及来自当下的问题意识与马克思方法及其最新发展所提供的答案之间无尽的辩证互动。

2023 年首期德国《明镜周刊》（*Der Spiegel*）封面描绘了神采奕奕的马克思，底部发问："Hatte Marx doch recht？"（马克思究竟是对的吗？）。每当系统性结构危机在当代显现且看似无解时，这个问题就会被反复提出——尤其当多重危机接踵而至时。

吊诡的是，马克思常被援引为"拯救资本主义于自身"的理论依据。"马克思"之名往往沦为空洞能指，被反复填充为支持国家经济干预、减少社会不平等、保护自然环境、反对资本主义生产消费恶性影响的请愿书，而非深化其批判研究的激进性。马克思被麻醉式地重塑为与斯密、黑格尔或凯恩斯并列的"古典"思想家。

我们认为，马克思遗产中最具生命力的部分——对劳动剥削加剧的持续关注与抗争、对资本主义统治多重形式的揭露、对社会阶级结构扩大的剖析，以及作为更高级生产组织形式的共产主义幽灵——恰恰因其难以被现代性消化而遭排除。当这些主题被排除于理性讨论范畴时，任何对马克思的参照都将失去意义。

卡洛·金兹伯格（Carlo Ginzburg）在历史研究领域提醒我们：提出时代错位的疑问（即从当下实践与理论问题出发审视过去）是绝佳的启发式方法，前提是我们必须意识到答案中的时代错位是致命谬误。本书作者们深信，必须倡导运用马克思的概念框架理解当下，同时追求激进答案，这正是本书的创作动因。

本书旨在通过对若干关键概念的聚焦，展开对马克思关键思想的广泛探索。全书 14 章涵盖其政治经济学批判的完整体系：方法论、价值理论、资本理论，以及在经济学、社会学与哲学论争中对马克思思想的古典与当代接受史。

托马索·雷多尔菲·里瓦的第一章旨在阐释马克思成熟著作中"政治经济学批判"概念。从政治经济学批判所蕴含的三重内涵出发（作为对政治经济

学独立科学可能性条件的分析；作为对劳动力剥削的揭示；作为对以市场物物交换为基础的资本关系的探究与自然化过程），雷多尔菲·里瓦试图阐明这一批判性项目的特殊性。他尤其聚焦于将政治经济学批判理解为对作为主客总体性的资本的批判：一方面，资本是旨在实现增殖的社会生产体系，其基础是对无偿劳动的占有，并形成日益脱离社会主体而自主运转的生产社会化系统；另一方面，资本是政治经济学范畴的建构场域，这些范畴的缺陷不能简单归咎于经济学家的方法论缺失，因为作为资本主义现实本身的组成部分，它们正是资本主义社会关系的产物。由此视角可见，作为资本主义关系系统表现的政治经济学批判，实质上是通过批判其特定对象而展开的对特定科学的批判。

斯特凡诺·布雷达的第二章对马克思政治经济学批判中的唯物主义与辩证法进行了全面分析。要唯物主义地理解马克思的批判方法，就必须超越传统辩证法解释中逻辑-历史维度之争，以及“新马克思阅读”学派发展的逻辑-系统解释，因为这两种解读最终都会以不同方式导向对《资本论》的唯心主义阐释。对资本主义生产方式的辩证叙述，既不应被理解为历史发展的概念重构，也不能视作经济范畴的独立逻辑运动，而必须被构想为对经验给定物的内在批判。辩证发展序列中的所有经济范畴都是马克思后验地（a posteriori）把握的：没有哪个范畴能从前一范畴逻辑推演而来，每个范畴都只是前一范畴所述现象存在的必要条件。因此，范畴的前进运动揭示的是所有被经验给定的现象间的结构性关联，而这些关联必然以彼此独立的形式呈现自身。

弗里德·奥托·沃尔夫的第三章旨在拒绝对马克思辩证方法作黑格尔式的阐释，并在此基础上构建作为“有限”理论的马克思主义发展框架。唯物主义辩证法既非先验方法，也不是马克思为分析现代资产阶级社会而必须摒弃之物。马克思的辩证方法与其研究对象有限性特征相契合，这体现于其理论叙述实践中——货币、作为商品的劳动力、土地财产等要素均被视为历史

偶然给定物被接纳。资本并非建基于黑格尔逻辑学式的循环论证，相反，马克思的辩证发展过程会在引入历史经验要素处中断。这种中断与整合必须置于辩证叙述的限度内理解。马克思著作中存在无法完全通过辩证叙述序列建构的理论对象，必须采取其他方式引入。如果说黑格尔的概念发展是纯粹先验进程，这在马克思处已不再可能，辩证叙述必须以经验研究过程为前提。这种“有限”特质为唯物辩证法的革新开辟空间，需通过不同研究领域和政治斗争中的渐进整合来实现。

鲍勃·杰索普的第四章揭示了细胞生物学在马克思《资本论》方法建构中长期被忽视的作用。以 1857 年《政治经济学批判》导言及马克思提出的两种对立的政治经济学方法为起点，尽管《导言》中马克思看似选择综合法（以《国富论》为典范），但《资本论》并未延续此路径。不同于《大纲》从交换价值、货币、资本切入，1859 年后马克思选择商品——资本主义生产方式最简单、最基础、最抽象的要素作为叙述起点。商品是资本主义财富的基本存在形式，1867 年序言更明确指出其作为“经济的细胞形式”的属性。若考察马克思（及恩格斯）对细胞生物学发展的关注，这种长期被视作自然科学简单隐喻的表述实则具有特殊论证意义。从马克思直接或间接接触的细胞理论文本中，可提炼出六项关键原则，这些可能启发了马克思在 1857 年《政治经济学批判》导言至 1867 年《资本论》首版期间对其政治经济学批判起点的根本性转变。

里卡多·贝洛菲奥雷的第五章指出，卡尔·马克思政治经济学批判的核心概念是“绝对价值”。这一范畴在英语学界长期湮没无闻，需通过重读马克思与赛米尔·贝利、大卫·李嘉图的论战方能理解其特殊意涵。现存《剩余价值理论》英译本存在严重缺陷，本章在重构该理论路径时，同时考察马克思早期手稿（《大纲》、《政治经济学批判》序言、《原始手稿》），并对多语种二手文献（德语、意大利语、法语与英语）首次进行系统梳理。“绝对”形容

词指向以下两个相互交织的维度：其一，商品作为使用价值之外，必须通过另一商品交换价值实现自身价值，价值由此从商品自身使用价值中分离（或“抽象”），使货币成为“具体化的价值”；其二，孤立生产者间的“非社会性社会交往”从主体中异化并控制主体。“绝对”还指价值发展为具有统摄性与自我再生产性的“自动的主体”。但马克思的论证基础存在弱点：劳动作为绝对价值实体的范畴缺乏充分根基，且与应被扬弃的“作为商品的货币”保持内在关联。马克思“价值指向劳动的根基何在”之问，答案在于资本对劳动力活载体的“消耗”，即通过劳动力使用实现对活劳动的（对抗性）榨取，转化为新增价值。这种结果在资本主义历史特殊性中并非必然，正因如此，资本主义生产本质上就是劳动。此乃马克思劳动（货币）价值论的终极根基，货币印记必须通过金融对生产的前置验证（劳动力买卖）来实现。

弗兰克·恩斯特的第六章聚焦货币及其在资本主义中的特殊功能。在此特定生产形式下，货币成为必须量化纯粹社会关系的尺度。而货币的量化功能本身又构成其所中介的社会对象性与总体性的本质要素。为阐明此问题，恩斯特借用量子物理学“纠缠”概念。分析聚焦货币功能的演变：马克思价值形式分析逻辑地揭示，量度标准通过排除某一任意商品得以确立，该排除行为既固定观念价值单位，又使其他商品进入纯粹价值量的定量关系。所有商品共享观念价值单位作为共同尺度，但这种共享实现在交换过程的实践关系中。因此，看似商品与货币的交换实为资本实现过程，看似交换价值的量实由劳动力与资本增殖能力决定。资本主义形式的货币持续介入自我度量的增殖过程，犹如“自动的主体”为资本主义社会提供的实践性自我反思镜像。

卢卡·米卡洛尼的第七章剖析了马克思用以描述资本过程的“自动的主体”概念。首先将该表述溯源至黑格尔哲学：“主体”即自我指涉、他者性否定、循环运动；“自动”则指主体具备自我运动原则、动因、始基与终结的特质。后续论证揭示，马克思对机器大工业与生息资本的刻画正契合资本

总公式的循环自动逻辑：工场手工业仍依赖劳动者技艺，而机器大工业中资本自行组织劳动过程，工人沦为生产环节要素。作为资本要素的技术，根据增殖需求重构生产过程，劳动资料（而非劳动力）成为分析起点。大工业劳动过程的自动化，正是资本“自动的主体”总公式的现实化。在生息资本（G-G’）形态中，生产过程隐没，资本以价值自我衍生的姿态呈现，此时自动的主体获得完满形态。文末探讨了马克思资本概念与黑格尔逻辑学的同源性命题。

罗伯托·菲内斯基的第八章聚焦“再生产”概念。该范畴在马克思著作中具有双重意涵：既是资本自我生产与扩张的特定形式（积累），也是超历史的普遍人类再生产概念。作为积累的再生产在《资本论》逻辑体系中具有枢纽地位，整个辩证叙述的有效性皆系于此。辩证理论必须将初始预设再生产为自身结果，唯有“设定自身前提的资本”才能真正成为过程。再生产环节正是《资本论》中前提设定的场域。菲内斯基梳理了马克思在不同抽象层级（普遍性、特殊性、个别性）的理论草稿中关于“再生产/积累”叙述顺序的调整方案，并勾勒《资本论》第一卷各版次对“积累”论述的根本性修正。此外，作为超历史范畴的再生产指向人类与自然共生的本质规定，由此引出马克思历史过程理论中普遍范畴与历史特殊范畴的关系论题。

塞巴斯蒂亚诺·塔科拉的第九章对马克思的“原始积累”理论进行了重新检视。原始积累首先被呈现为历时性进程，用以解释资本主义生产方式的历史发生学，尤其以英国圈地运动等历史经验为典型范本。继而，论述转向该积累形式的持续性特征：原始积累不仅是隐匿于资本生产背后的历史前提，更应被理解为资本积累过程中不断扩张的阶级分离机制。作为资本在全球尺度自我再生产的杠杆，其共时性过程持续发挥着关键作用。在系统与结构层面，原始积累构成解释“剥夺性积累”（哈维）、“不平衡发展”（阿明）等资本主义典型现象的核心枢纽。最终，该章揭示这一范畴在马克思体系化叙述

中的批判功能。此种诠释建立于政治经济学批判的内在方法论基础之上，即遵循范畴自身在叙述进程中的内在生成逻辑。

克里斯·奥凯恩的第十章聚焦于“统治”概念。他延续阿尔弗雷德·施密特提出的方法论路径，主张从《资本论》政治经济学批判的成熟视域出发，回溯性解读马克思早期对资产阶级社会的批判。在揭示青年马克思对斯密、黑格尔、蒲鲁东及资产阶级社会的批判仍基于异化与物化的人类学立场后，转向马克思后期对资产阶级社会历史特殊性建构及其再生产机制的剖析：前资本主义社会的权力关系建基于人格化统治，而资产阶级社会中所有人身依附关系均消弭于生产领域。取而代之的是一种根植于（剩余）价值积累的客观非人格化纽带。价值以主客观生产条件分离为前提——这种分离通过征服、奴役、劫掠、杀戮等暴力手段建构阶级关系的历史过程，并在资本生产过程中以更大规模持续再生产。由此形成“价值”这一客观抽象统治形式，不断深化生产资料所有者与劳动者的阶级区隔。在此社会境况中，维护私有财产的国家法律绝非中立，而是维系资本主义阶级关系的本质环节。马克思理论的双重批判维度由此显现：一方面解构资产阶级社会自我认知，揭示市场自由、劳动分工与国家制度非但无法实现社会自由，反而是资本统治建构与永恒化的制度形式；另一方面通过展现工人阶级在客观非人格化强制下承受的剥削与苦难，建构起关于统治的批判性社会理论。

詹卢卡·波佐尼的第十一章聚焦于“现实抽象”概念。抽象在马克思理论中具有关键作用：早期著作（尤其对蒲鲁东的批判）中，该范畴作为方法论工具，用以对抗政治经济学对社会关系普遍化与自然化的倾向；当马克思的方法论批判发展为对政治经济学的整体科学分析时，抽象的概念潜能得以充分释放。在政治经济学批判视域中，抽象根植于社会生产过程——劳动抽象并非思维概括，而是私有商品交换体系下的实践过程，该体系由剥削劳动者所产生的资本积累所支配。波佐尼强调现实抽象在社会批判理论中的奠基性

作用，尤其体现在索恩-雷特尔与阿多诺的反思以及当代批判社会分析中。通过这一概念，马克思的政治经济学批判可被重构为“开放性”研究纲领，而非封闭体系。

柯尔斯汀·门罗的第十二章对马克思提出的“社会再生产”概念及其在马克思主义女性主义理论中的运用进行批判性考察。该章首先区分马克思的社会再生产概念与布尔迪厄社会学中的同名范畴：前者始终与资本整体积累与再生产相联结，后者则指向教育制度推动的文化代际传递。针对将马克思式社会再生产与生物再生产混同的倾向，门罗指出，虽然社会再生产以生物再生产为前提，但其本质是资本关系的再生产，即主客观生产条件分离结构的再生产。门罗聚焦当代社会再生产理论家的核心关切——劳动力再生产所需的各类无偿活动，指出其理论轨迹逐渐从将劳动力再生产视为资本主义社会整体再生产的环节，转向将其作为独立领域并汇集所有“生命生产活动”的特殊场域。社会再生产理论家常将这些活动描绘为非资本主义的“善治”空间，构成对资本吸纳劳动力的替代方案。但若置于社会整体再生产视域下，“生命生产活动”的浪漫化想象即被解构：这些活动最终再生产出必须进入劳动力市场、被资本用于剩余价值生产的特殊商品（劳动力）。通过借鉴西蒙娜·克拉克、莫伊舍·普殊同与米夏埃尔·海因里希的理论，门罗强调必须从资本积累总体规律出发理解阶级与权力关系，并据此构建简明模型，揭示劳动力再生产与资本再生产间的结构性关联。

维托里奥·莫尔菲诺的第十三章对《资本论》第一卷中援引卢克莱修与达尔文的注释进行了深刻诠释。其旨趣不在于重构马克思与二者间的关系史，而在于揭示这些引文在马克思叙述体系中的功能定位。通过文本细读，莫尔菲诺指出卢克莱修与达尔文背后暗藏三重分析层级：第一层级体现为“反目的论”立场与理性科学精神的表征；第二层级通过卢克莱修背后的斯宾诺莎影响，指向对人类中心主义的否定及复杂性与历史性交织的唯物主义建构；

第三层级借助阿尔都塞的结构因果性理论，将卢克莱修/斯宾诺莎与达尔文分别阐释为整体性机制与去目的论的“有机主义”范式。

埃马努埃拉·康弗萨诺的第十四章解析了马克思晚年《民族学笔记》的方法论与理论内涵。与恩格斯《家庭、私有制和国家的起源》序言中的经典阐释不同，作者主张：这些研究既不是对 19 世纪 40 年代历史唯物主义的简单延续，也不是转向摩尔根式人类学的理论突变。必须超越此类解读，方能理解马克思晚年手稿在当代世界的理论遗产。这些时空维度迥异于西方资产阶级社会的研究对象，成为检视资本主义作为历史（地理）特定社会形态的“试金石”。通过揭示资本主义生产方式的“短暂性质”，摘录主题不应被简单视作历史编纂学材料，而是以间接方式叩问全球层面革命可能性的条件，即使这种叩问并非直陈式论。

1. 批判

托马索·雷多尔菲·里瓦

> 辩证法的路径试图超越逻辑学与认识论的专业化且高度受限的视角，它不会满足于仅仅指出需要批判之处并宣告："看！这里的推理存在谬误，你陷入了自相矛盾——因此整个论证毫无价值"。相反，下一步应当展示：在这种思维图景中，为何相关谬误与矛盾必然会出现；在这种思想运动中是什么动机导致了它们；进而，在思想的整体语境下，它们如何通过自身的谬误性与矛盾性显露出重要意义。
>
> （Adorno [1958] 2017, p. 157）

1.1 导论

对马克思而言，政治经济学的范畴是理解资本主义生产方式本质的重要途径。这不仅因为这些范畴构成了一种旨在揭示"资产阶级制度的内在联系与生理结构"（Marx [1861–63] 2010a, pp. 390–391）的理论要素，更因其首次以语言和思维过程再现了经济现象的"命名体系"。如果说马克思理论的研究对象是资本主义生产方式，那么唯有通过概念中介才能触及这一对象（见 Schmidt 1968; Fineschi 2006, 尤其是 pp. 168–169）。在马克思看来，政治经济学为经济现象提供了概念中介，这也解释了为何与经济学家的论战在其著作中占据核心地位。然而，马克思对政治经济学范畴的立场本质上是批判性的。初看之下，这种批判似乎是将经济范畴追溯至资本积累的历史条件，揭示思想发展与生产方式现实演化的内在联系。通过这种方式，理论反思被还

原至其产生的“世俗核心”。尽管这种**从被决定者向决定条件**（from conditioned to condition）的回溯运动是必要且不可避免的，但它仍显笼统。鉴于“唯一的唯物主义的科学的方法”在于“从现实生活关系中引出它的天国形式[verhimmelten Formen]”（Marx [1867] 1975, p. 429），作为“对经济范畴的批判”（Marx [1858] 2010, p. 270）的政治经济学批判，必须能够将范畴理解为“现代资产阶级社会”的“存在形式与特征”（Marx [1857–58] 1993, p. 106）。由此观之，马克思的批判必须始于对政治经济学研究对象的呈现，并从中推导出作为资本主义总体环节的诸范畴。通过这种方式，政治经济学的理论缺陷不再停留于泛泛之谈，而是其研究对象本身所导致的必然结果。

1.2 政治经济学作为独立科学的可能性条件

要解析马克思批判方法的本质，首先需界定其批判**对象**，进而理解为何对马克思而言，聚焦政治经济学是把握现代社会“运动形式”[Bewegungsform]的关键。这一问题与马克思在《政治经济学批判》序言中著名论断的深层意涵密切相关——“对市民社会的解剖应该到政治经济学中去寻求”（Marx [1859] 2010, p. 262）。

理解“政治经济学批判”概念可先从考察政治经济学作为独立科学的可能性条件入手。从这个视角看，政治经济学作为社会科学独立分支的形成，不能简单归结于社会科学史的发展脉络，若依此推论，自古代起人类就存在关于社会生产与再生产的知识体系，而政治经济学不过是其**古典**形式。对马克思而言，以唯物主义审视政治经济学成为独立科学的过程，实质是反思“经济关系”领域何以从社会现实中抽离为可独立研究的对象。政治经济学的历史性（其作为独立科学/现代社会科学形态的出现），必须追溯至“物质生活关系 [den materiellen Lebensverhältnissen] ”（Marx [1859] 2010, p. 262）成为

社会独立领域这一客观现实。当财富生产（即“物质生活关系”领域）挣脱前资本主义经济形态特有的政治伦理束缚时，研究**财富起源**与**成因**的科学才可能诞生。政治经济学成为独立科学的前提，是其研究对象本身获得了特定的自主性。[1] 3

回到马克思“对市民社会的解剖应该到政治经济学中去寻求”的命题，我们得以更清晰地理解：这一论断不能简单等同于一般的超历史的“唯物史观”[die materialistiche Anschauung der Geschichte]（Engels [1878] 2010, p. 254）——后者中的“Anschauung”（直观）暗含社会科学家从庞杂社会事实中进行主观筛选的方法论；也不能等同于克罗齐（Croce [1900] 1914）式的史学范式建构。马克思的命题实质上指向现实世界的特定领域（物质生活关系）的自主性构成，而政治经济学正是这一领域的科学映现。

经济领域的自主化并不意味着物质生活关系可以超脱国家或政治法律维度来理解，而是指现代社会特有的生产方式中，财产关系、分配关系与社会劳动配置的决定过程，已脱离政治协商领域，转而通过私人自主且独立的生产体系实现——这些生产过程仅通过私人生产的商品交换体系形成自发协调。[2]

从这一视角考察，马克思在《1857-1858 年手稿》中关于“前资本主义经济形态”的论述具有关键意义。在此，马克思旨在勾勒资本主义社会关系建立的基础性前提，并通过与过往经济形态的对比揭示其特殊本质。[3]

---

[1] 关于政治经济学的唯物主义演绎问题，请参见洛伦佐·卡拉比（Lorenzo Calabi, 1976）的基本反映。

[2] 正如艾伦·梅克辛斯·伍德（Ellen Meiksins Wood）所指出的：

> 问题的核心在于解释资本主义如何且在何种意义上将经济与政治割裂——即控制生产与占有的权力配置、社会劳动与资源的分配等本质属于政治范畴的问题，如何被剥离出政治领域并转移至独立的经济领域（Meiksins Wood [1981] 2016, p. 20）。

[3] 正是在这个意义上，而不是作为对古代经济的历史记录的第一次尝试，这些段落仍然很重要。关于这个问题，有不同的重点和观点，见 Cazzaniga（1981），Meiksins Wood

在前资本主义时代，生产并非孤立于其他人际关系维度的自主领域。生产活动始终服务于共同体再生产这一根本目标——这种再生产活动先于
4 并决定着生产本身。共同体作为外在于生产且先于生产的存在，预先界定了财产关系、资源分配方式及劳动组织形态。

无论前资本主义经济形态中生产、物质生活关系与社会总体之间呈现何种具体关联，马克思指出其共同本质在于：生产目的始终外在于生产活动本身。生产总是被某种先于其存在的社会目的所引导，仅仅是实现既定目标的手段。在“前资本主义生产形式中，经济目的始终是使用价值的生产，即在特定共同体关系框架内实现**个体再生产**”（Marx [1857–58] 1993, p. 485）。

由于生产活动只是实现既定目标的手段，马克思揭示出：将经济领域从社会总体中抽离进行独立分析的做法在前资本主义时期缺乏现实依据。作为独立学科的政治经济学在古代社会既不存在也不可能存在：

> 哪一种土地所有制等等的形式最有生产效能，能创造最大财富呢？我们在古代人当中不曾见到有谁研究过这个问题……人们研究的问题总是，哪一种所有制方式会造就最好的国家公民……财富表现为目的本身，这只是少数商业民族……中才有的情形，这些商业民族生活在古代世界的缝隙中。（Marx [1857–58] 1995, p. 479）。

只有当资本自我增殖成为“资本主义生产的直接动机与终极目的”（Marx [1867] 1906, p. 363）时，政治经济学才首次作为独立科学诞生。正如马克思所言：

> 政治经济学作为一门独立的科学，是在工场手工业时期才产生的，

（2008），Basso（2008）。

它只是从工场手工业分工的观点来考察社会分工，把**社会**分工看成是用同量劳动生产更多商品，从而使商品便宜和加速资本积累的手段。同这种注重**量**和**交换价值**的观点截然相反，古典古代的著作家只注重**质**和**使用价值**。（Marx [1867] 1906, pp. 400–401）

资本主义生产的目标不再外在于物质生产领域，不再服务于社会再生产或某种先验的社会形态。驱动这一过程的根本动机是抽象财富——即货币的生产，是对剩余价值的最大化追求：G-W-G'。马克思揭示，唯有当物质生活关系获得自主性、当生产活动的“直接动机与终极目的”转向生产本身（即生产过程采取价值增殖形态）时，政治经济学才能成为独立科学。资本主义生产之所以具有绝对性与自主性，正是因其本质是剩余价值的生产——除了价值增殖，它既无其他驱动目的，也无其他决定范畴。 5

1.3 依据资本主义自身原则的批判

以资本主义生产作为剩余价值生产的逻辑起点，我们可以把握政治经济学批判概念的第二个规定性。对马克思而言，资本主义生产的本质特征在于劳动采取了雇佣劳动的形式。生产的主观条件（劳动力）与客观条件（生产资料）的分离，是资本历史生成的结果：

劳动的客观条件在工人方面作为跟他相分离的东西、作为**资本**出现，和工人在资本家方面作为无财产者、作为抽象工人出现……是以一个历史过程为前提的……就是资本与雇佣劳动的起源史。（Marx [1857–58] 1995, p. 480-1）。

在马克思看来，资本关系的历史生成同时是“资产阶级经济的历史起源，

即在政治经济学各种范畴中得到理论或观念表现的那些生产形式的**历史起源**”（Marx [1857–58] 1995, p. 481）。政治经济学作为能够以纯粹自主形式研究物质生活关系的独立科学，其历史生成以资本主义生产方式的历史形成为前提，即生产主客观条件的彻底分裂：“资本主义时代的特征在于，劳动力在劳动者自身意识中呈现为可交易的商品属性，其劳动因此转化为雇佣劳动”（Marx [1867] 1906, p. 189）。

以资本主义生产作为人类社会生产的特定阶段，以雇佣劳动作为生产主观条件的历史存在形式为起点，马克思得以将生产过程理解为价值增殖过程，并破解了使政治经济学陷入困境的理论难题——如何在市场等价交换基础上解释利润的生成。古典政治经济学扬弃了“让渡利润论”（该理论认为利润源于商品以高于价值的价格出售），将利润与预付资本总量相关联（李嘉图），却未能建立这种比例关系与价值规律的内在联系。这种理论缺陷最终成为李嘉图体系及其价值规律的致命局限。

由于生产的客观条件（生产资料）与主观条件（劳动者）在结构上处于分离状态，生产活动（以这些分离条件的统一为前提）只能通过资本所有者与劳动者之间的交换实现。但这种交换关系并非如政治经济学所设想的那样发生于资本与劳动之间——因为在交换发生前，劳动者仅潜在地拥有劳动（无法在缺乏生产资料的情况下实际展开劳动）。真实发生的交换是资本与劳动力[Arbeitsvermögen，Arbeitsfähigkeit]之间的交易。这种交换遵循等价原则，因为工人获得的工资相当于其劳动力再生产所需的劳动量。然而，剩余价值的形成取决于资本对劳动力商品的使用：资本按价值购买劳动力商品，却在生产过程中使用该商品（即驱使劳动者劳动）的时间，远超劳动力再生产所需的必要劳动时间。

唯有深入“生产的隐蔽场所”，马克思才能揭示剩余价值的生产机制，并由此展开对商品流通规律的内在批判。从这个视角看，政治经济学批判本

质上是对资本主义制度及其**“天赋人权的伊甸园”**（**自由、平等、财产权**在此得到充分实现）自我表象的批判。市场商品交换的等价性根基，实则建立在剩余价值生产（即资本对超出劳动力再生产所需劳动时间的无偿占有）之上：

> 财产权最终表现为资本家**无偿占有他人劳动**或其产品的权利，以及劳动者无法占有自身劳动成果的现实。**财产权与劳动的分离**，成为那种表面源于二者**同一性**的法则的必然结果（Marx [1867] 1906, p. 640）。

资本主义生产方式恰恰在交换关系所立足的基础上成为批判对象：商品流通过程将生产资料所有者与劳动者呈现为自由平等的个体。双方的交易虽以等价交换形式呈现，但从生产维度考察则是对剩余劳动的无偿占有——这种剩余劳动由劳动力在超出自身再生产所需劳动时间之外所创造。[4]等价性 7
不过是虚假表象，而政治经济学批判由此转化为**自我批判**：即依据资本主义生产方式自身的内在原则（juxta propria principia）所展开的批判。[5]

---

[4] 在这个问题上，艾伦·梅克辛斯·伍德提出的思考非常具有启发性。她指出：在前资本主义生产方式中，占有他人劳动成果的基础是超经济力量（军事、政治等）的运作；而在资本主义生产方式中，这种占有则通过劳动与资本本身的关系来实现——这种关系仅仅在形式层面表现为自由平等个体间的契约。劳动契约一方面再生产着自由劳动者（既拥有人身自由又缺乏劳动资料），另一方面再生产着生产资料所有者，由此不断重塑着资本关系。理解资本主义生产方式下的生产过程，不能将其简单视作技术性环节：从初始阶段，这就是一种社会化的生产关系，其运行过程中始终伴随着政治与法律要素的渗透。生产关系的政治维度不应被视为附属或上层建筑层面，因为：“生产‘领域’的主导性并非意味着它与这些法律-政治形式相分离或先于其存在，而恰恰在于这些形式本身就是生产的形式，是特定生产体系的固有属性”（Meiksins Wood [1981] 2016, p. 27）。

[5] 阿多诺论及这种内在批判时指出：批判的目的在于“以社会宣称的自我期许为尺度，去衡量维特根施坦所言社会‘实际情况’[der Fall ist]，从而在矛盾中揭示改变社会整体结构的潜能与可能”（Adorno [1968] 2000, p. 31），即“追问社会是否遵循其自定规则，其运行是否符合其所宣称的法则”（Adorno [1962] 2018, p. 158）。在阿多诺看来，马克思对政治经济学的批判构成了社会批判的典范——这种批判：

> 试图从交换、商品形式及其内在的“逻辑性”矛盾出发，推导出整个待批判体

1.4 对资本主义社会关系的绝对化的批判

正如前文所示，资本主义现代性是政治经济学作为独立科学诞生的历史场域。政治经济学自诩为**市民社会的科学**（science of civil society），这种自我定位具有主观与客观双重属格意味：一方面，它是研究资本主义生产方式的科学；另一方面，它本身又是资本主义生产方式的产物——因而无法超越资本主义的立场局限。[6]由此观之，政治经济学批判实质上是对政治经济学将资本主义社会关系的绝对化（absolutization）与自然化（naturalization）的批判。

8

马克思的分析并非停留于主观认识论（a parte subiecti）层面，正如理解政治经济学的自主性构成不能单纯通过社会科学历时性发展的史学考察获得答案：政治经济学的历史性的缺乏并非主观认知谬误。在马克思看来，政治经济学在概念建构上的缺陷根源于其研究对象本身，唯有通过呈现这一对象的本质才能得到解释。

物质生活关系（经济领域）的自主化过程，可以通过审视日常物具有的超感觉属性（价值）来理解——正是这种属性使得物品能够被交换、买卖。

系的存在合法性。作为一切交换基础的等价原则，却在其后果中遭到否定。当交换原则凭借其内在动力扩张至人类活劳动领域时，它便强制转化为客观的不平等，即社会阶级的分化。用最尖锐的方式表述，矛盾在于交换既是正义的又是不义的。（Adorno [1969] 1977, p. 25）

[6] 政治经济学的这种双重性可见于黑格尔《法哲学原理》的论述：

> 政治经济学是现代世界催生的科学之一。它的发展呈现出思想作用于初始呈现的庞杂经验质料（如斯密、萨伊和李嘉图所示），从中提炼事物本质的简明原则，即事物中起效并引导事物的知性这一有趣图景。（Hegel [1821] 2008, p. 187）

政治经济学所能把握的，将纷繁事实复归于规律统一性的，仅仅是“事物中的知性”，即被预设为分析前提的既定存在之固化规定性。正是这种对既定存在的绝对化，这种无力从特定社会关系形式出发重构其生成过程的缺陷，迫使政治经济学沦为需求体系之知性层面的阐释者。

价值是经济科学的构成性维度。[7]正如古典物理学研究具有质量的物体，政治经济学研究具有价值的物品：它将价值视为人与物关系的自然构成要素。这一特征既存在于古典政治经济学，也存在于边际主义理论中。

古典政治经济学聚焦生产环节，认为物的价值由生产过程中耗费的劳动量决定。在斯密与李嘉图的“鲁滨逊式叙事”中，原始社会的渔猎者根据生产物品耗费的劳动时间进行交换。在政治经济学视野中，产品之所以具有价值，因其凝结了劳动——至于劳动的社会形式（即生产活动的具体社会形态）则被完全忽略。边际主义理论则聚焦消费环节，根据边际效用确定物品价值。价值始终表现为人与物关系的结构性要素，现代经济学更自诩为“研究人类行为作为‘目的与具有替代用途的稀缺手段之间关系’”（Robbins 1932, p. 15）的科学。无论价值理论如何演变，彻底超越经济学视角的恰是价值形式本身 9
——价值作为维度，而非数量。

当经济学试图解释两种商品的交换比例时，其惯常做法是将交换比例归结于某种外在独立变量（见 Dobb 1937, pp. 6–8）：古典政治经济学诉诸对象化劳动，边际主义则求诸边际效用。但经济科学始终忽略了一个根本事实——商品必须被赋予某种与其物质实体无关的特殊属性（即超感觉属性）。政治经济学的理论盲区恰恰在于价值形式本身。

唯有将价值的**形式**问题置于理论核心，经济物品的超感觉属性（价值）的可能性条件才成为科学研究的真正课题。由此视角观之，商品形式（即在资本主义生产方式占统治地位的社会中财富呈现的形式）本质上是社会生产特定组织形式的历史产物。

对马克思而言，商品形式要成为财富的普遍形式，必须以劳动力成为商

[7] 关于这一问题，汉斯-格奥尔格·巴克豪斯的全部著作具有奠基意义，尤其是其论文《论马克思对经济学的“革命”与“批判”：作为“疯狂形式的整体的研究对象”》（*Zur Marxschen ‘Revolutionierung’ und ‘Kritik’ der Ökonomie: die Bestimmung ihres Gegenstandes als Ganzes ‘verrückter Formen’*）。

品、劳动采取雇佣劳动形式为前提。资本主义生产之所以是商品生产，因其预设了劳动耗费与社会化的特定组织形式。当马克思论及商品时，其指涉的并非作为劳动产品的物质对象，而是特定社会组织形式下的劳动产物：

> 使用物品成为商品，只是因为它们是彼此独立进行的私人劳动或私人劳动集团的产品。所有这些私人劳动者的劳动总和构成了社会总劳动。由于生产者只有通过交换他们的产品才发生社会接触，因此他们的私人劳动的特殊社会性质也只有在交换中才表现出来。换言之，私人劳动在事实上证实为社会总劳动的一部分，只是通过交换使劳动产品之间、从而生产者之间发生关系。（Marx [1867] 1906, pp. 83–84）

商品形式以独立自主的生产单元为前提，这些单元为交换而生产。不同生产单元之间、不同私人劳动耗费之间、个体价值增殖过程之间的关系，由商品间的相互交换所决定。在此过程中不存在预先的社会生产组织。商品生产所耗费的劳动是私人劳动，唯有通过市场交换才转化为社会劳动（即社会总劳动的组成部分）。这种生产组织方式与劳动社会化形式具有历史特殊性——它属于资本主义生产方式，而其他形式的劳动社会化在历史上同样存在。[8]

马克思曾勾勒出劳动产品无需采取商品形式的多种劳动社会化形态（参见 Marx [1867] 1906, pp. 88–92）。其根本区别在于：这些形态中劳动产品在交换前（即生产过程中）就已具有社会属性，劳动耗费虽属社会分工环节，

[8] 关于资本主义生产方式中劳动社会化的特定性的研究，可参阅 Fineschi（2001）、Heinrich（1999，2017）。里卡多·贝洛菲奥雷（Riccardo Bellofiore 2018a，2018b）致力于建立流通领域的社会化与直接社会化劳动/集体劳动[unmittelbar vergesellschafteter oder gemeinsamer Arbeit]（体现于马克思《资本论》“机器与大工业”章节）之间的理论关联，揭示“社会劳动”范畴在马克思著作中的多重意涵，这一理论尝试颇具启示价值。

却通过事先协调机制使产品直接具备社会性。

在资本主义生产方式（即商品生产）中，决定私人劳动社会化的生产单元间社会关系，通过个体化的商品-货币交换体系建立。生产前不存在劳动配置的组织协调：唯有当生产的商品实现货币交换、当生产耗费的具体劳动转化为抽象劳动时，劳动才成为社会劳动（即被社会判定为自身再生产所必需的劳动）。与古典政治经济学不同，价值的实体并非生产过程中耗费的具体劳动，而是抽象劳动——即通过与货币交换确证自身为社会总劳动组成部分的劳动。

劳动产品的价值形式是特定社会生产组织方式（各生产单元相互依存却独立运作，形成无预先协调的社会分工体系）的产物。产品的售卖成为私人劳动转化为社会必要劳动的方式——即个体生产单元的劳动耗费与其他单元建立关联的途径。经济科学将价值视为人与物（生产或消费）关系的构成要素，却无法理解价值的起源（即以实现价值增殖为目标的特定生产组织形式的生成机制）。这种理论盲点源于其将资本主义特有的价值形式误认为永恒自然范畴，从而遮蔽了价值形式背后的历史性社会关系本质。

1.5 政治经济学范畴作为社会现实的环节

11

马克思的思考并不止步于揭示经济学对资本主义社会关系的绝对化。其批判的下一步在于探究这种绝对化的根源：为何政治经济学将资本生产的特殊形式自然化？为何它深陷商品拜物教性质的泥潭？这种绝对化究竟源于何处？在马克思看来，政治经济学的自然化、绝对化与拜物教直接根源于社会关系所采取的物的形式——政治经济学的拜物教并非科学方法论的失误。通过市场中的物物交换（资本实现劳动社会化的形式），资本主义生产的特殊性质被呈现为劳动产品的对象性性质，即“这些物具有的社会-自然属性”：

> 商品形式在人们面前把人们本身劳动的社会[gegenständliche]性质反映成劳动产品本身的物的性质，反映成这些物的天然的社会属性[gesellschaftliche Natureigenschaften]，从而把生产者同总劳动的社会关系反映成存在于生产者之外的物与物[Dinge]之间的社会关系。（Marx [1867] 1975, p. 89）

连接生产单元的社会关系通过物的交换得以实现，它获得了一种客观形式并与社会主体相对立。这种对象性形式正是政治经济学将资本主义生产方式永恒化的理论根源。

生产单元间的社会关系被置换为物与物的社会关系，这使得人际关系呈现为被交换物的属性："这种颠倒使得人与人的关系表现为物的属性，以及人与这些物的社会属性之间的关系"（Marx [1861–63] 2010b, p. 507）。资本主义社会化过程的拜物教性质构成了政治经济学拜物教的根源——资本与劳动产品价值形式的自然化由此得以确立。[9]

由此观之，政治经济学批判具有双重维度：一方面是对拜物教的批判；另一方面则是通过对政治经济学研究对象的呈现，即资本主义社会化的拜物教性质及其对象性形式（其产生了政治经济学拜物教），推导出拜物教产生的必然性。

[9] 拜物教（fetishism）与拜物教性质（fetish character）间的区别，被里卡多·贝洛菲奥雷所强调（Riccardo Bellofiore 2013, 2014）。

1.6 政治经济学批判与价值批判

对价值理论进行再思考并扬弃政治经济学的拜物教后，我们可以把握马克思批判的更深层意涵。当价值被理解为一种社会关系时，政治经济学批判就转化为价值批判（critique of value），即对由社会主体行动建立、却以自然法则形式强加于人的特定生产关系的批判。[10]

价值规律作为调节资本主义社会运动形式的根本法则，并非交换者自觉执行的产物（如斯密将劳动视为“辛劳与麻烦”的构想）。它是一种客观运作的超个体过程，所有社会主体都受其支配：正如马克思所言，“人们并未意识到这点，但仍然这样做了”（Marx [1867] 1906, p. 85）。每个资本家以自身增殖最大化为目标，运用现有技术（及社会需求信息）组织生产。他们可据此确定商品应包含的具体劳动量，但这些劳动中有多少能确认为抽象劳动（社会必要劳动即价值），却只能在商品售出后才见分晓——具体劳动存在于生产者的自觉意识中，抽象劳动则是流通过程实现的超个体过程之结果，作为“平均数”客观强制地作用于经济主体。

马克思理论旨在“揭示价值规律**如何**自我实现”（Marx [1868] 2010, p. 68），并理解这种必然凌驾于社会主体控制之外的客观过程。在此意义上，政治经济学批判是对社会关系自主化过程的“起源考古学”，旨在实现人类对社会运动形式的重新掌握。[11]

---

[10] 此处使用的“价值批判”概念，特指对资本主义生产方式及其特有社会化形式的批判，而非指向围绕《危机》期刊（*Krisis*）与罗伯特·库尔茨（Robert Kurz）展开的理论工作。

[11] “对起源的回忆”（Anamnesis of the genesis）是阿多诺（Adorno [1965]1989）在与索恩-雷特尔对话时对历史唯物主义的定义。相关研究参见 Reichelt（2008）、Redolfi Riva（2013）、Bellofiore and Redolfi Riva（2015）、Taccola（2019）。

1.7 结论

本章阐释的“政治经济学批判”概念使我们得以对其方法论进行若干关键考察。必须重点强调马克思批判方法的双重性质：它既是对政治经济学范畴及其知识形式的批判，即对资本主义生产方式科学化概念建构的批判，同时也是对特定**科学**，作为特定**对象**的科学的批判。这种科学批判实质上转化为对其研究对象的批判，即理解催生此种科学形式的社会客观条件。可以说，政治经济学批判是对资本作为主客总体性（objective-subjective totality）的批判：一方面，资本是建立在无偿劳动占有基础上、实现自我增殖的生产体系，其社会化机制独立于社会主体（social agents）意志而自主运作；另一方面，资本又是政治经济学范畴的生成场域——这些范畴的理论缺陷不能简单归咎于主观认知局限，因为它们本质上是资本主义社会关系的反映、表现与产物，构成社会现实的特定环节。由于这些范畴是“与这个历史上特定的社会生产方式相适应的、具有社会效力的客观思维形式”（Marx [1867] 1906, p. 87），马克思方能将其著作既描述为“对经济范畴的批判”，又界定为“对资产阶级经济制度的批判性阐述[Darstellung]”，即“既是对该制度的阐述，同时也是对它的批判”（Marx [1858] 2010, p. 270）。

参考文献

Adorno, T.W., [1958] (2017). *An Introduction to Dialectics*. Cambridge: Polity Press.

Adorno, T.W., [1962] (2018). Theodor W. Adorno on 'Marx and the Basic Concepts of Sociological Theory'. *Historical Materialism*, 26(1), pp. 154–164.

Adorno, T.W., [1965] (1989). Notizien von einem Gespräch zwischen Th. W. Adorno und A. Sohn Rethel am 16.04.1965. In A. Sohn-Rethel, *Geistige und körperliche Arbeit. Zur Epistemologie der abendländichen Geschichte*. Weinhem: VHC, pp. 221–226.

Adorno, T.W., [1968] (2000). *Introduction to Sociology*. Stanford, CA: Stanford University Press.

Adorno, T.W., [1969] (1977). Introduction. In T. W. Adorno et al., *The Positivist Dispute in German Sociology*. London: Heinemann, pp. 1–67.

Backhaus, H.G., (1997). *Dialektik der Wertform. Untersuchungen zur marxschen Ökonomiekritik*. Freiburg: ça ira.

Basso, L., (2008). Tra forme precapitalistiche e capitalismo: il problema della societànei 'Grundrisse'. In D. Sacchetto and M. Tomba (eds), *La lunga accumulazione originaria. Politica e lavoro nel mercato mondiale*. Verona: Ombre Corte, pp. 58–73.

Bellofiore, R., (2013). Il Capitale come Feticcio Automatico e come Soggetto, e la sua costituzione: sulla (dis)continuità Marx–Hegel. *Consecutio Temporum*, 3(5). http://www.consecutio.org/2013/10/il-capitale-come-feticcio-automatico-e-come -soggetto-e-la-sua-costituzione-sulla-discontinuita-marx-hegel/.

Bellofiore, R., (2014). Lost in Translation: Once Again on the Marx-Hegel Connection. In F. Moseley and T. Smith (eds), *Marx's 'Capital' and Hegel's 'Logic': A Reexamination*. Leiden and Boston: Brill, pp. 164–188.

Bellofiore, R., (2018a). *Le avventure della socializzazione. Dalla teoria monetaria del valore alla teoria macro-monetaria della produzione capitalistica*. Milano: Mimesis.

Bellofiore, R., (2018b). 'The Adventures of *Vergesellschaftung*'. *Consecutio rerum*, 5, pp. 503–541.

Bellofiore, R. and Redolfi Riva, T., (2015). The Neue Marx-Lektüre. Putting the Critique of Political Economy back into the Critique of Society. *Radical Philosophy*, 189, pp. 24–36.

Calabi, L., (1976). Adam Smith e la costituzione dell'economia politica. *Critica marxista*, 3–4, pp. 213–253.

Cazzaniga, G., (1981). *Funzione e conflitto. Forme e classi nella teoria marxiana dello sviluppo*. Genova: Liguori.

Croce, B., [1900] (1914). *Historical Materialism and the Economics of Karl Marx*. New York: Macmillan.

Dobb, M., (1937). *Political Economy and Capitalism: Some Essays in Economic Tradition*. London: Routledge & Sons.

Engels, F., [1878] (2010). Antidühring. In: *MECW*, vol. 25. Digital edition. London: Lawrence & Wishart, pp. 1–312.

Fineschi, R., (2001). *Ripartire da Marx. Processo storico ed economia politica nella teoria del 'capitale'*. Naples: La Città del Sole.

Fineschi, R., (2006). *Marx e Hegel. Contributi a una rilettura*. Roma: Carocci.

Hegel, G.W.F., [1821] (2008). *Outlines of the Philosophy of Right*. Oxford: Oxford University Press.

Heinrich, M., (1999). *Die Wissenschaft vom Wert. Die Marxsche Kritik der politischen Ökonomie zwischen Wissenschaftlicher Revolution und klassischer Tradition*, 4th edn. Münster: Westfälisches Dampfboot.

Heinrich, M., (2017). Socializzazione ex post e carattere monetario del valore. In P. Garofalo and M. Quante (eds), *Lo spettro è tornato! Attualità della filosofia di Marx*. Milano: Mimesis, pp. 133–146.

Marx, K., [1857–58] (1993). *Grundrisse. Foundations of the Critique of Political Economy*, 2nd edn. Harmondsworth: Penguin.

Marx, K., [1858] (2010). Letter to Ferdinand Lassalle, 22 February 1858. In: *MECW*, vol. 40. Digital edition. London: Lawrence & Wishart, pp. 268–271.

Marx, K., [1859] (2010). *A Contribution to the Critique of Political Economy*, Part One. In: *MECW*, vol. 29. Digital edition. London: Lawrence & Wishart, pp. 257–417.

Marx, K., [1861–63] (2010a). Economic Manuscript of 1861–63. In: *MECW*, vol. 31. Digital edition. London: Lawrence & Wishart.

Marx, K., [1861–63] (2010b). Economic Manuscript of 1861–63. In: *MECW*, vol. 32. Digital edition. London: Lawrence & Wishart.

Marx, K., [1867] (1906). *Capital. A Critique of Political Economy. Volume One*. New York: The Modern Library.

Marx, K., [1868] (2010). Letter to Ludwig Kugelmann, 11 July 1868. In: *MECW*, vol. 43. Digital edition. London: Lawrence & Wishart, pp. 67–70.

Meiksins Wood, E., [1981] (2016). The Separation of the 'Economic' and the 'Political' in Capitalism. In E. Meiksins Wood, *Democracy against Capitalism: Renewing Historical Materialism*. London and New York: Verso, pp. 19–48.

Meiksins Wood, E., (2008). Historical Materialism in 'Forms which Precede Capitalist Production'. In M. Musto (ed), *Karl Marx's Grundrisse: Foundations of the Critique of Political Economy 150 Years Later*. London and New York: Palgrave, pp. 79–92.

Redolfi Riva, T., (2013). Teoria critica della società? Critica dell'economia politica. Adorno, Backhaus, Marx. *Consecutio Temporum*, 3(5). http://www.consecutio.org/2013/10/teoria-critica-della-societa-critica-delleconomia-politica-in-adorno-backhaus-marx/.

Reichelt, H., (2008). *Neue Marx Lektuere. Zur Kritik sozialwissenschaftlicher Logik*. Hamburg: VSA Verlag.

Robbins, L., (1932). *An Essay on the Nature and Significance of Economic Science*. London: Macmillan.

Schmidt, A., (1968). On the Concept of Knowledge in the Criticism of Political Economy. In VV. AA., *Karl Marx 1818–1968*. Bad Godesberg: Inter Nationes, pp. 92–102.

Taccola, S., (2019). Anamnesi della genesi e critica della politica. Note per una politica critica. In M. Di Pierro and F. Marchesi (eds), *Crisi dell'immanenza. Potere, conflitto, istituzione*. Macerata: Quodlibet, pp. 123–134

2. 唯物主义与辩证法

斯特凡诺·布雷达

2.1 理论张力场

如果要选择两个不可回避的关键词来描述卡尔·马克思的哲学，那么这两个关键词可能就是“唯物主义”和“辩证法”。在马克思列宁主义的官方哲学学说中，这两个词甚至被合并为“辩证唯物主义”，即“DIAMAT”。

然而，1974 年，切萨雷·卢波里尼（Cesare Luporini）指出，“辩证法”和 “唯物主义”这两个词并不是一拍即合。不能想当然地就认为它们之间的联系具有重要意义，因为就其本身而言，他们只是一个“理论张力场”（theoretical tension field）（Luporini 1974, VII），在这个张力场中，这种联系更精确的含义仍有待探寻。马克思主义哲学的很大一部分可以视为在这一张力场中所发挥的作用，产生了令人难以置信的方法论和认识论的多重立场，每一种立场都有其自身的特点。不同的理论甚至带来了不同的政治后果。

自 20 世纪 60 年代以来，随着马克思主义中的非正统思潮的发展，不同流派的学者都强调辩证唯物主义局限性，而辩证唯物主义作为一种主张普遍性的哲学学说，往往会转化为一种包罗万象、超历史的马克思主义世界观。尽管这种学说可以在弗里德里希·恩格斯的哲学思考中找到支持，但它很难与马克思对哲学、哲学的局限及其与经验世界的关系的洞察力相一致。在摒弃了辩证唯物主义的正统性之后，非正统马克思主义者们更多地关注“唯物辩证法”（materialist dialectics）这一概念，将其作为马克思在政治经济学批判中使用的哲学方法。然而，在 2021 年撰写本文时，我们距离赋予“唯物

辩证法”一词一个广泛赞同且明确的含义还有很长的路要走。

自《资本论》第一卷首次出版以来，马克思在政治经济学批判中所遵循的辩证法与唯心主义辩证法的特殊性问题一直是激烈争论的焦点。路易·阿尔都塞有力地指出了这样一个事实：马克思用以界定其辩证法与黑格尔辩证法之间关系的那著名的倒置隐喻，本身存在着不一致性（Louis
17 Althusser [1965] 2005, 87ff.），然而，他却没能给出解决答案。在西奥多·阿多诺的一些直觉中，以及在 20 世纪 60 年代以来在德国发展起来的“新马克思阅读”的阐述中，可以找到更具体的迹象。如果我们遵循这些指示，马克思对辩证法的革命并不在于对其黑格尔形式的主语和谓语的颠倒，而是在于承认辩证法**不过是**主语和谓语客观颠倒的那些特定社会关系的哲学表达：即资本主义关系（见 Reichelt [1970] 1972, 81; Colletti 1969, 113f., 433f.）。如果说，黑格尔形式的辩证法呈现的是一个颠倒的世界，那么，我们并不是通过把它作为一种思想体系来推翻它，而是通过揭示它在资本主义关系中的客观根源，批判在这些关系中的颠倒，从而把它颠倒过来。因此，要推翻的最多是物质关系，而不是辩证法：相反，要对辩证法去自然化，要通过确定其由历史所规定的预设而使其解体。因此，比任何颠倒的形象更恰当的是一种划界的形象：“叙述的辩证形式只有明了自己的界限时才是正确的”（Marx [1858/61] 1980, 91），也就是说，辩证法在哪些点上从“**解释者**”（explanans）变成了“**解释对象**”（explanandum）的一部分，成为了同样需要历史解释的历史产物。

然而，在对阿尔都塞提出的根本问题给出令人满意的答案之前，所有这一切仍然只是辩证法抽象的一般概念：使辩证法去神秘化不仅意味着用不同的术语来思考辩证法，而且同时意味着改变辩证法的运行法则。现在，如果辩证法的去神秘化与辩证法的局限相对应，那么问题就来了：在明知辩证法局限性的情况下，使用辩证法的叙述形式在操作上意味着什么？

在这里，我想说的是，为了回答这个问题，有必要克服“新马克思阅读”元理论的一些基本局限，因为“新马克思阅读”的辩证法概念仍然过于符合黑格尔的绝对知识计划。

由于这是一个在卢波里尼所说的由“辩证法”和“唯物主义”两极并置所产生的“理论张力场”中展开的问题，因此有必要首先找到这个张力场的坐标。为此，我们不妨问一问，根据马克思在方法论上的自我理解，是什么能让他的思想称得上辩证法的，是什么让他的思想不是唯心主义。从第二点出发，可以从马克思的论述中推导出表 2.1 所示的对立线。

表 2.1　马克思对唯物主义辩证法与唯心主义辩证法区别的自我认识

18

“特殊对象的特殊逻辑”的展开（Marx [1843] 1982, 101）	而非	将现成的逻辑应用于特定对象（见 Marx and Engels [1856/59] 1963, 275）
对这一逻辑的**后验**重建		一种“先验构造”（Marx [1872] 1987, 709）
对“作为思想中的具体”[als ein geistig Konkretes]的具体事物的占有（Marx [1859] 1961, 632）		重建“具体自身的形成过程”（Marx [1859] 1961, 632）

相反，马克思方法的主要辩证特征如下：

1. “具体之所以具体，因为它是许多规定的综合[Zusammenfassung]，因而是多样性的统一”（Marx [1859] 1961, 632）。因此，对“作为思想中的具体”的具体事物的占有必须“在其统一性中把握决定因素的多重性”

（黑格尔的综合方法，Hegel [1812-16b] 2003, 511）。

2. 这一过程是从“关系的直接表现”到“关系的内在联系”（Marx and Engels [1864/67] 1965, 313）。

3. 对现存具体事物的真切理解必须是“在对现存事物的肯定的理解中同时包含对现存事物的否定的理解”（Marx [1872] 1987, 709）。

这些马克思主义的迹象只是定位了一个理论张力场，要解释马克思对资本主义生产方式的论述[Darstellung]，就需要在这个理论张力场中工作，而这个理论张力场的结构是资本概念的辩证发展（见 Marx and Engels [1864/67] 1965, 313）。

一方面，根据这些迹象，这种发展的辩证性质在于，它从作为直接事物出现的历史结果出发，以中介的方式得出同样的结果，从而使资本主义生产方式去自然化，并使其特殊结构显露出来。这种从直接性到中介性的发展是通过对政治经济学范畴的“内在批判”进行的（例如，见 Backhaus 1997, 505），也就是说，这种批判不是源于对它们的绝对否定，而是源于它们的“规定的否定”（determinate negation）（见 Hegel [1812–16a] 1969, 49），这种否定包含在对这些范畴的肯定的理解之中。

19 另一方面，这种发展的物质化特征来自于以下特点：

论点 1：辩证发展完全是在逻辑层面上进行的（与对立统一表的第三行相对应）。

论点 2：辩证发展在逻辑层面上并不封闭（对应于对立统一图的第二行）。

论点 1 + 论点 2：由于这两个特点的结合，辩证发展并不是封闭的。

第一个论点，如果以这种一般形式表达，可以被视为“新马克思阅读”的共同特征（见 Elbe 2010, 88ff.）。这一论点意味着摒弃对《资本论》的“历

史化解读”，这种解读将政治经济学批判视为对历史发展的辩证或更一般地说——概念性呈现（例如，见 Iljenkow 1971；Haug 2003, 384），并可追溯到恩格斯将马克思的方法理论化为逻辑-历史方法（Marx [1859] 1961, 475）。

不过，第二个论点也超越了“新马克思阅读”所发展的逻辑-系统方法，并意味着反对所谓的“细胞胚胎辩证法”[Keimzellendialektik]，即反对将“达尔文学说”解读为范畴之间逻辑演绎过程的表现。根据这种解释，马克思确定了一个最初的范畴，从这个范畴可以推导出整个资本主义生产方式，这要归功于这个范畴内在矛盾的推动力。

2.2 论点 1：逻辑与历史

至于第一个论点，它源于马克思研究对象的性质。根据对立统一图的第一行，辩证发展必须是一个特殊对象的特殊逻辑的发展，而这个对象即“资本主义特定生产方式”（Marx [1890] 1974, 533, 652, 653, 657）。因此，资本概念的辩证发展必须把握资本主义生产方式的特殊性。研究对象既不是地理和历史上确定无疑的资本主义社会（见 Fineschi 2003, 10），也不是资本主义作为资本主义生产方式占主导地位的“全面的社会历史形态”（Wolf 2009, 4），而是资本主义社会的经济结构，即其特有的劳动力供给和社会化模式。因此，作为辩证发展对象的资本概念是一个逻辑对象，它不能作为逻辑对象存在于历史的时间性中。历史研究的对象只能是生产方式在不同社会中确立和发展的不同方式；即“资本主义”的历史。此外，为了使辩证法的 20
发展不致沦为“原则问题”[petitio principii]，就不能先验地通过与其他生产方式的历史比较来确定其对象（其历史化）。如果是这样的话，就会武断地把需要确定的东西，即资本主义生产方式的特殊性作为前提。因此，对发展对象的界定必须是发展本身的结果。因此，辩证发展和历史考察的对象是不

同的，只有正确的探究了前者的对象才能正确地探求后者（Marx [1857/58] 1976, 369）。

然而，发展无论如何都意味着某种时间性。在《大纲》中，马克思也用资本的“当代史”[kontemporäre Geschichte]（Marx [1857/58] 1976, 368）来指称他的对象，将后者与资本构成的历史对立起来，而将其与“[资本]支配的生产方式的实际体系”相提并论。从这段专门论述资本的历史前提和逻辑前提之间区别的上下文中可以清楚地看出，马克思所说的“当代史”并不是指资本的近代史，这种解释会让人把政治经济学批判理解为一种阶段性研究。[1]只要思考一下 kontemporär 这个形容词的词源——来自拉丁文的 cum-tempus，字面意思相当于希腊文的 syn-chrònos——就会明白这个的含义：它并不像沃尔夫冈·弗里茨·豪格（Wolfgang Fritz Haug）（2003, 386）所说的那样，指的是一种“历史性模式”，而是一种时间性模式，即同步性（synchronicity）。在这里，“历史”一词表达了处理这种时间性模式的一种特殊方式。书写同步性的历史意味着展开同步性的发展过程，展开逻辑对象的内在时间性。这正是“辩证发展”一词的含义。

因此，资本概念的辩证发展就是其逻辑时间性的展开（见 Fineschi 2008, 148）。这种展开的形式是一连串的范畴转换。这些转换并不对应于资本主义关系历史发展过程中已经发生或可能发生的事件，而是对应于这些关系的存在本身所不断预设的逻辑联系。作为辩证法发展对象的唯一历史是“每天都
21 在我们眼前上演”的历史（Marx [1867] 1983, 102），而不是由连续的独特事件构成的历史，它只是一组始终按照相同结构顺序自我复制的元素。

马克思明确指出，将《资本论》中经济范畴的发展解读为与历史时间性的发展相对应，不仅是错误的，而且是“不可行的”（Marx [1857/58] 1976,

[1] 作为历史学科的一个分支，“当代史”的德语术语应为 Zeitgeschichte 或 zeitgenössische Geschichte，但这一概念本身在马克思的时代尚未牢固确立。

42），因为“最简单的经济范畴……只能作为一个具体的、生动的既定整体的抽象的单方面的关系而存在”（Marx [1857/58] 1976, 38f.）。

因此，《资本论》中接踵而至的范畴表达的是一个整体的抽象瞬间，它被假定为一个既定的整体。它们的抽象性源于这样一个事实，即它们的确是整体的表达形式，但它们永远只能以单方面的方式表达整体。而整体则被视为具体的，因为它表达了这些属于统一体的瞬间。在发展过程中，资本概念必须准确地表达资本主义关系不同现象形式之间的具体联系，没有这些联系，就不可能产生这些现象形式；简言之，资本概念必须表达资本主义关系的结构。资本概念是一个辩证概念，因为它具有内在的时间性，在这一过程中，不同的经济范畴逐渐显示出自己是资本概念的抽象时刻。

因此，辩证法的第一个局限性在于，辩证法的有效性必须局限于逻辑层面。只有当辩证法的目的是发现被视为“生成了的”研究对象的内在结构，从而发现其特殊性，而不是解释这一对象“正在生成的”历史时，辩证法的发展才能被定义为唯物主义的。把范畴发展的逻辑必然性转移到历史发展的层面，必然导致决定论的历史哲学。辩证法要想区别于历史的观念化，只有在它允许我们识别生成存在的逻辑前提，从而允许我们在已经超越辩证法本身的第二步中，确定历史发展的哪些阶段是历史发展导致其实际结果的决定性阶段时，才能为理解历史生成提供一把钥匙。但是，解释这些历史过程是如何发生的以及为什么会发生，仍然是一项尚未完成的任务，不是用辩证法的工具，而是用历史学的工具来解决（见 Marx [1857/58] 1976, 369）。

2.3 从论点 1 到论点 2：逻辑与辩证法

如果对辩证叙述[Darstellung]的任务作如上定义，那么很明显，它就不可能仅仅是对分析[Forschung]结果的陈述。相反，叙述应被理解为对研究材 22

料的新工作，从中会产生在叙述之前无法获得的有关该材料的新信息。换句话说，叙述的目的不仅仅是表达“特殊对象的特殊逻辑”，而且还要发现这种逻辑。然而，关于叙述对象的逻辑特征的争论常常导致一种误解：把马克思遵循的方法称为“逻辑方法”或“逻辑-系统方法”（见 Reichelt [1970] 1972, 126; Schmidt [1971] 1977, 74; Elbe 2010, 67; Wolf 2008, 10ff.）。然而，叙述对象是逻辑对象这一事实并不意味着叙述方法也是符合逻辑的。将叙述方法定义为逻辑方法似乎是自然的，唯一的原因是逻辑——而非历史——是揭示范畴的顺序。但是，根据揭示范畴的顺序来定义叙述方法，无异于断言，在叙述之前就已经确定了叙述对象的特殊逻辑，只需遵循这一逻辑所提供的标准，而不会失去从一开始就把各个范畴联系在一起的线索。事实上，方法的定义应该是指如何发现这种“事物本身的逻辑”。在这个意义上，最恰当的形容词仍然是“辩证的”。这不仅仅是一个定义问题，因为如果不区分方法的辩证性和对象的逻辑性，就很容易把资本概念的辩证发展解释为黑格尔绝对知识式的“拧在自身上的圆圈”（Hegel [1812–16b] 2003, 571）。这正是“新马克思阅读”中经常出现的情况，其逻辑-系统的方法概念意味着一种“细胞胚胎辩证法”，即资本概念的内在逻辑要通过遵循这一逻辑自身发展来确定。这样一来，具体，即在其统一性中的多重规定性，就已经作为抽象的规定性包含在最初的范畴中，并且必须通过遵循这一范畴的逻辑发展来加以揭示。这样，辩证发展就成了资本概念逻辑的自我发展。但这种自我发展的前提是主体、对象和发展方法的同一性，正如黑格尔概念中所实现的那样。因此，确定马克思叙述的（逻辑）对象和（辩证）方法，也就意味着断言主体和对象的同一性，从而黑格尔的绝对知识、知识对象的自我认识、没有预设前提的知识来解释马克思的叙述，因为它能够超越自身的假定性，成为先验的知识。这种解释与本文提出的关于马克思叙述的唯物主义特征的第二个论点相矛盾。

2.4 论点 2：辩证法与经验

至于第二个论点，它可以理解为第一个论点的限制性条件。虽然资本概念的辩证发展完全是在逻辑层面上进行的，但它并不封闭于逻辑性，因此也不封闭于自身。

众所周知，马克思的叙述并不是从一个概念开始的，而是从“以其自身所表现的形式”（Marx [1880/83] 1962, 369）呈现的某种历史发展结果开始的，也就是说，商品是“资本主义生产方式占统治地位的社会的财富自身所表现的形式”（Marx [1872] 1987, 69）。因此，马克思的初始范畴具有经验范畴和后验范畴的特征。然而，我们不能从经验的角度来理解这一点，因为这一范畴既不是一个概念，也不是对现象的正面描述。相反，它对应的是社会现象被体验它的主体所感知的方式。因此，马克思在其著作的开头提出的经验，就是经济关系在相关主体和这些关系的理论家眼中的表现形式。因此，对马克思来说，政治经济学的范畴代表着资产阶级社会的自我理解。马克思辩证法发展的关键在于对经济范畴所表达的经验的问题化（见 Establet and Macherey [1965] 1977, 65），即问题：这种经验是如何可能的？这种经验如何可能？经济现象是在什么条件下表现出来的？

问题在于，一旦一个给定的经验数据被假定为一个初始范畴，整个范畴转换链就不可能从它的问题化中生成为一个绝对的逻辑发展，也就是说，不依赖于进一步的历史-经验预设，从而能够超越它的后验性，在过程的末尾以它自主运动的结果作为它开始时的同一经验数据。将后验的认知过程转变为先验的范畴发展，将再次预设发展的主体与对象的同一性[2]（见 Colletti 1969, 32f.）。相反，马克思辩证发展的唯物主义特征在于，不仅辩证运动的

[2] 在黑格尔看来，只有“纯概念……以自身为对象”，它才能“克服自身作为内容和对象的地位”（Hegel [1812–16b] 2003, 572）。

开端，而且其每一个基本步骤都以历史经验数据的同化和转换为特征，没有这些数据，范畴的辩证发展就无法前进。例如，如果不从外部引入作为商品
24 的雇佣劳动、劳动力（见 Wolf 2006），就不可能从简单流通领域发展到资本领域。因此，认知过程从未超越其后验性；相反，随着辩证发展的进行，叙述被赋予了新的经验预设。因此，叙述完全在其对象的逻辑时间性层面上发展这一事实，并不意味着历史维度被排除在马克思的方法之外。被驱逐的只是历史的时间性。相反，历史维度不断以经验的形式进入叙述，即以历史发展结果的现象形式进入叙述。只有这样，马克思主义的叙述才能实现其科学目的。事实上，超越经验论观点的必要性和独立于经验论的范畴发展的不可能性，都是马克思发现自己所面临的新问题，并为政治经济学批判提供了特定的认识论土壤。这个问题就是，为了从资本主义关系的内在结构中把握资本主义关系，仅仅从主观理解的意识形态中解放出来并观察经验世界是不够的，“因为它提供给任何不带先入为主的唯心主义遐想而接近它的人”（Engels [1886] 1962, 292），[3]因为政治经济学范畴的意识形态内容本身就源于资本主义关系的社会客观性。马克思用“现实的神秘化”（Marx [1858/61] 1980, 128）来描述这一点。价值、货币、商品、劳动和资本等范畴所界定的关系在其现象形式中并不是在其相互联系中表现出来的；相反，当它们客观地出现在经验中时，它们甚至不是作为关系，而是作为“物”。[4]因此，马克思不能简单地抛开政治经济学的错误而直接转向纯粹的“事实”，因为只有理解了政治经济学范畴的虚假性，才能理解资本主义关系的真理。这就是为什么在马克思那里，对资本主义生产方式的阐述和对政治经济学的批判是密不可分的。如果这是马克思必须面对的问题，那么摒弃经验论、采用辩证法

[3] 恩格斯的这种实证主义唯物主义观念显然在他把马克思的叙述解释为历史生成的概念反映方面发挥了基础性作用。

[4] 关于这一客观表象，必须接受贝洛菲奥里对拜物教性质和拜物教的区分。见 Bellofiore（2014）。

程序就是一个义不容辞的选择。然而，另一方面，通过辩证叙述，马克思必须将作为“社会有效的、因而客观的思维形式”的政治经济学范畴，回溯到那些特定的“人类生活形式”（Marx [1872] 1987, 106）——正是基于这些 25
生活形式，那些客观思维形式的事后[post festum]发展才成为可能；也就是说，他必须揭示这些看似普遍、不带有任何历史限定性前提痕迹的客观思维形式背后，那些具体的、由历史决定的前提预设。只有这样，马克思才能以内在的方式将政治经济学的范畴历史化。因此，马克思的叙述必须遵循的基本问题是：与政治经济学范畴相对应的客观思维形式的经验性存在是以历史发展的什么结果为前提的？这个问题不可能通过独立于经验数据的自足的逻辑发展来回答。因为，一方面，作为资本概念的决定因素而逐渐被假定的范畴，必须是作为历史发展的结果而可以被发现的客观思维形式；这些范畴的发展，必须把每一个范畴与自己的历史决定的前提联系起来，而这些前提本身就是历史发展所产生的经验数据。如果整个范畴的发展已经包含在最初的范畴中这就意味着资本主义关系的内在结构已经反映在这一最初的思维形式中；只不过，它们是以一种无意识的、未表达的方式反映在那里的，必须通过发展这一范畴中固有的矛盾才能表达。但是，这种“细胞胚胎辩证法”恰恰否认了使辩证法成为必要的问题：资本主义关系在客观上表现出来的，因而主要是在政治经济学范畴中表现出来的，并不是其内在结构的关系。为了把握它们的内在结构，有必要超越表现这些关系的范畴，并确定它们由历史决定的前提。因此，要实现政治经济学批判的目标，就必须有效地诉诸经验探索，而经验探索本身与辩证发展无关。因此，研究和叙述应被视为两个在认识论和方法论上截然不同的时刻，但并不是在时间上相互对立的，因为研究的结果必须作为它自身无法产生的外在要素不断进入叙述，以成为叙述的一个组成部分。那么，这里就是马克思辩证法的第二个局限：方法的辩证性必须局限于叙述方式。

2.5 对经验的内在批判

在从理论上确定了唯物辩证法的面貌之后，问题的关键在于理解辩证
26 发展如何能够在实践中吸纳经验内容，即要找到一种能够同时回应上述双重诉求的解读原则。这一原则可以体现为：将辩证发展解读为对给定事物存在条件的后验重构。对马克思实际运作的方法论分析表明，这种阐释路径既适用于整个辩证发展与研究对象总体的关系，也适用于发展过程中单个概念步骤的展开。

一方面，资本概念的辩证发展作为一个整体，重构了具体资本主义关系的全部存在条件。另一方面，这种发展包括一连串的范畴转换，其中每个范畴都表达了前一个范畴所表达的关系的存在条件。事实上，正如上文所论述的，对资本主义生产方式的辩证叙述的任务是重建特定的劳动供给和社会化模式，这种模式必须是资产阶级社会的基础，才能让资本主义社会关系像它们事实上表现的那样。这不仅意味着资本主义关系的表现方式在叙述中被假定为既定的，因而整个发展是后验的，而且意味着这种后验性在辩证发展的任何阶段都不会被超越，因为在发展过程中出现的每一个范畴都被假定为资本主义关系的客观既定的现象形式。换句话说，每个范畴都对应于马克思“在资产阶级世界的表面”（马克思[1857/58] 1976, 174）发现并在经济学家的理论中表现出来的经验内容。

因此，范畴发展所要完成的任务不是从一个范畴推导出另一个范畴，而是在它们之间建立蕴涵关系，进而在它们所表达的经验内容之间建立蕴涵关系。因此，在从一个范畴过渡到另一个范畴的过程中，后者的内容不是从前者的内容中推导出来的；正如前者一样，它表达的是在“资产阶级世界的表面”发现的一种经验内容；然而，它必须是一种特殊的经验内容，没有这种特殊的经验内容，前一个范畴的内容就不可能以它在该范畴中的方式表现出

来。在这种过渡中，一个范畴的经验直接性消失了，因为这个范畴必然要通过另一个范畴来中介。这样一来，资本主义关系的多种表现形式的具体中介性就显现出来了；也就是说，现象之间的具体联系，没有这些联系，就不可能有每一种现象，简言之，也就是资本主义关系的结构。

若将“经验”（empirical）这一术语理解为不仅包含直接的经验材料，还包括凝结在政治经济学范畴中的客观思维形式，那么资本概念的辩证发展就可以恰当地被称为对经验的内在批判（immanent critique）。之所以是对经 27
验的批判，是因为它否定了政治经济学范畴（普遍商品交换、价值、货币流通、劳动、资本、信用等）所表达的各种关系的直接性，即否定了这些关系在经验中客观显现自身的方式。之所以是内在的批判，是因为资产阶级关系在经验中的显现方式，是通过在不同经验内容之间建立逻辑必然性的关联而遭到批判的——这些关联由此显现为某个总体的现象形式；给定经验设定内容的直接性，总是通过将另一经验设定内容展现为其存在条件而被否定。

这一解释框架为长期存在的问题提供了解决方案，即在阐述资本主义生产方式时，选择经验材料的标准问题（例如，见 Luporini 1974, 166ff.）事实上，为了揭示具体的资本主义生产方式，马克思必须专门概述这种生产方式的不变结构，这种不变结构在逻辑上是由资本主义关系在任何资产阶级社会中的表现方式所牵连的。为此，辩证叙述必须局限于这些关系存在的必要条件。确定具体的资本主义社会化的可能性条件，同时也就意味着确定了资本主义社会化的全部可能性。事实上，根据所提出的阅读原则，一个具体的经验现象，如作为商品的劳动力的可用性或货币流通的存在，变成了资本主义生产方式结构的一部分，并在其中发挥着特定的作用，因为它恰好是满足叙述的特定要求的特定情况，因此它变成了研究对象存在的必要条件。把一个经验事实——比如劳动力作为商品的可用性——纳入辩证发展过程，就会产生仅通过经验分析无法发现的信息；比如，不可能在不破坏普遍商品交换的

28 情况下废除雇佣劳动关系。[5]与之相伴而生的经验情况，如工厂工作的主导地位或金本位制的存在，只要不在辩证发展中发挥特定作用，就应被解释为结构形式的历史形象（见 Fineschi 2008, 154），或仅仅是纯粹的偶然事件。

因此，经验研究的哪些成果要纳入辩证叙述，它们在辩证叙述中要发挥什么作用，只有在叙述过程中才能发现。因此，正是通过辩证叙述，叙述的对象本身才得以概括。但这并不意味着叙述本身是独立于研究之外的逻辑路径：首先，如果两个范畴所表达的实际社会关系之间的联系不是历史发展的事实结果，那么这两个范畴之间的逻辑联系不可能建立起来；其次，如果不有效地求助于事实数据，那么从一个范畴到另一个范畴的辩证运动就不可能进行，而这些事实数据是绝对不可能从第一个范畴中推导出来的。第一个范畴的内在发展本身只是导致承认它在逻辑上的非自足性，但克服这个范畴所必需的要素并不包含在这个范畴中，因此不能从这个范畴中逻辑地发展出来。

2.6 结论

上述解释原则是“辩证法/唯物主义”这一理论张力场问题的解决方案。这个张力场的坐标一开始是通过马克思的元理论自我认识中找到的。然而，可以肯定的是，马克思对其辩证叙述的认识论地位没有足够的认识。这不仅表现在一些方法论表述的模糊性上，如前面提到的倒置隐喻，还表现在马克思在政治经济学批判的某些段落中明显由于元理论认识不足而犯下了理论错误。在这方面，重要的是，资本理论中被证明最薄弱的方面——如价值向

[5] 这种信息具有至关重要的政治意义，使政治经济学成为社会关系革命性变革的基本工具，尽管一开始对其对象的定性就清楚地表明，它不能像政治著作那样被直接使用。需要采取各种中间步骤，但正是基于这种对结构性联系的认识，马克思才能拒绝蒲鲁东的政治建议，并将其打上乌托邦的烙印。事实上，政治经济学批判并不能提供一种科学的政治理论，但它却能使政治思想有可能立足于科学知识，即关于社会客观性的知识。

价格的转化、利润率下降趋势，或货币理论中未能克服的金属论——也是马克思的程序不允许自己按照经验的内在批判原则来解读的方面。

特别有说服力的是，在马克思那里，有时还存在着一种作为揭示的真理理论，即从资本主义关系本身的相互联系[in ihrem eigenen Zusammenhang]中找出资本主义关系，就等于找到了现象[Erscheinung]背后的本质[Wesen]。要理解这种真理理论与本文所阐释的唯物主义辩证法的不相容，只需追问这 29
种辩证方法的唯物主义特性究竟何在。“唯物主义”显然不是指机械论意义上的唯物主义还原论——恰恰相反，在辩证叙述过程中，马克思甚至揭示了那些在政治经济学和日常意识中被视为物质性实体的要素（如货币、商品、资本等），实质上不过是社会关系的物化（见 Marx [1861/63] 1978, 1404f.; Marx [1851] 1986, 365）。“唯物主义”也不意味着用经济利益对抗观念动机的所谓“物质性”——这种陈词滥调最多适用于马克思主义理论的其他领域，而不能套用于对政治经济学的批判。事实上，在对社会关系物化的批判中，主观的经济利益与观念的动机同样无关紧要；真正关键的是资本主义关系再生产机制的社会客观性，即这些机制能够在违背相关主体主观利益的情况下，依然通过其背后运作的方式自我强化的特性。

相反，辩证法程序的唯物主义特征在于它能够超越现象的直接性，但又不超越现象本身，而是超越现象，在现象的相互中介中把握现象。

唯物主义与唯心主义的对立——尤其是在所谓黑格尔马克思主义的支持者那里——常常被视为过时的空洞公式，这并非毫无道理，但在这里却重新找到了确切的含义虽然唯物主义辩证法和唯心主义辩证法的共同点都是反对经验论，但唯心辩证法反对经验世界，认为经验世界是对隐藏在经验世界背后本质掩盖，并因此声称要达到一种绝对知识，字面意思是一种独立于经验的知识（它可以被恰当地称为形而上学）；而唯物辩证法则仍然与经验世界联系在一起，并对经验世界内在批判。

参考文献

Althusser, L., (1965). *Pour Marx*, ed. 2005, Paris: La Découverte/Poche. (Eng: Althusser, L. *For Marx*, ed. 2005, London: Verso Books.)

Backhaus, H.G., (1997). *Dialektik der Wertform. Untersuchungen zur Marxschen Ökonomiekritik*, Freiburg: Ça ira Verlag.

Bellofiore, R., (2014). Lost in Translation? Once Again on the Marx–Hegel Connection. In: Moseley, F. and Smith, T. (eds), *Marx's Capital and Hegel's Logic*, Leiden, Boston: Brill. pp. 164–188.

Colletti, L., (1969). *Il marxismo e Hegel*, Bari: Laterza.

Elbe, I., (2010). *Marx im Westen. Die neue Marx-Lektüre in der Bundesrepublik seit 1965*, Berlin: Akademie Verlag.

Engels, F., [1886] (1962). *Ludwig Feuerbach und der Ausgang der klassischen deutschen Philosophie*. In: *MEW* Band 21. Berlin: Dietz Verlag. Transl. by A. Lewis (2010). *Ludwig Feuerbach and the End of Classical German Philosophy*. In *MECW*, vol. 26. Digital edition. London: Lawrence & Wishart, pp. 353–398.

Establet, R. and Macherey, P., (1965). *Lire le Capital IV*, ed. 1973, Paris: Maspero. (Eng: Althusser, L. et al. *Reading Capital: The Complete Edition*, ed. 2016, London: Verso Books.)

Fineschi, R., (2003). Il *capitale* dopo la nuova edizione storico-critica (MEGA²). Pubblicazione e teoria. https://www.scribd.com/document/36926784/Roberto-Fineschi-Il-capitale-dopo-la-nuova-edizione-critica-Pubblicazione-e-teoria (accessed 30 January 2021).

Fineschi, R., (2008). *Un nuovo Marx. Filologia e interpretazione dopo la nuova edizione storico-critica* (MEGA2), Roma: Carocci.

Haug, W.F., (2003). Historisches/Logisches. *Das Argument*, 251, pp. 378–396.

Hegel, G.W.F., (1812–16a). *Wissenschaft der Logik I*, in *Werke*, vol. 5, ed. 1969, Frankfurt/M: Suhrkamp. (Eng: Hegel, G.W.F. *The Science of Logic*, ed. 2010, Cambridge: Cambridge University Press.)

Hegel, G.W.F., (1812–16b). *Wissenschaft der Logik II*, in *Werke*, vol. 6, ed. 2003, Frankfurt/M: Suhrkamp. (Eng: Hegel, G.W.F. *The Science of Logic*, ed. 2010, Cambridge: Cambridge University Press.)

Iljenkow, E.W., (1971). Die Dialektik des Abstrakten und Konkreten im 'Kapital' von Marx. In: Schmidt, A. (ed), *Beiträge zur marxistischen Erkenntnistheorie*, Frankfurt/M: Suhrkamp.

Luporini, C., (1974). *Dialettica e materialismo*, Roma: Editori Riuniti.

Marx, K., [1843] (1982). *Zur Kritik der Hegelschen Rechtsphilosophie*. In *Werke, Artikel, Entwürfe. März 1843 bis August 1844*. In: *MEGA* Abteilung I. Band 2. Berlin: Dietz Verlag, pp. 3–137. Transl. by M. Millerman and B. Ruhemann (2010). *Contribution to the Critique of Hegel's Philosophy of Law*. In *MECW*, vol. 3. Digital edition. London: Lawrence & Wishart, pp. 3–129.

Marx, K., [1851] (1986). *Exzerpte und Notizen März bis Juni 1851*. In: *MEGA* Abteilung IV, Band 8. Berlin: Dietz Verlag.

Marx, K., [1857/58] (1976). *Ökonomische Manuskripte. 1857/58. Teil 1*. In: *MEGA* Abteilung II, Band 1. Berlin: Dietz Verlag. Transl. By Martin Nicolaus (1973). *Grundrisse. Foundations of the Critique of Political Economy (Rough Draft)*. London: Penguin Books.

Marx, K., [1858/61] (1980). *Ökonomische Manuskripte und Schriften 1858–1861*. In: *MEGA* Abteilung II, Band 2. Berlin: Dietz Verlag.

Marx, K., [1859] (1961). *Zur Kritik der politischen Ökonomie*. In: *MEW*, Band 13. Berlin: Dietz Verlag. Transl. by S.W. Ryazanskaya (1970). *A Contribution to the Critique of Political Economy*. Moscow: Progress Publishers.

Marx, K., [1861/63] (1978). *Zur Kritik der politischen Ökonomie (Manuskript 1861–1863). Teil 3.* In: *MEGA* Abteilung II, Band 3.4. Berlin: Dietz Verlag.

Marx, K., [1867] (1983). *Das Kapital. Kritik der politischen Ökonomie. Erster Band. Hamburg 1867*. In: *MEGA* Abteilung II, Band 5. Berlin: Dietz Verlag.

Marx, K., [1872] (1987). *Das Kapital. Kritik der Politischen Ökonomie. Erster Band, Hamburg 1872*. In: *MEGA* II Abteilung, Band 6. Berlin: Dietz Verlag. Transl. by B. Fowkes (1976). *Capital. A Critique of Political Economy. Volume One*. Harmondsworth: Penguin Books.

Marx, K., [1880/83] (1962). *Randglossen zu Adolph Wagners Lehrbuch der politischen Ökonomie*. In: *MEW* Band 19. Berlin: Dietz Verlag. pp. 335–383. Transl. by T. Carrell (2012). *Notes on Adolph Wagner*. In Marx, K. *Later Political Writings*. Cambridge: Cambridge University Press.

Marx, K., [1890] (1974). *Das Kapital. Kritik der politischen Ökonomie. Erster Band*. In: *MEW* Band 23. Berlin: Dietz Verlag. Transl. by S. Moore and E. Aveling (2010). *Capital. A Critique of Political Economy. Volume 1*. In *MECW*, vol. 35. Digital edition. London: Lawrence & Wishart.

Marx, K. and Engels, F., [1856/59] (1963). *Briefe. Januar 1856 – Dezember 1859*. In: *MEW* Band 29. Berlin: Dietz Verlag. Transl. by P. and B. Ross (2010). *Letters 1856–1859.* In *MECW*, vol. 40. Digital edition. London: Lawrence & Wishart.

Marx, K. and Engels, F., [1864/67] (1965). *Briefe. Oktober 1864 – Dezember 1867*. In: *MEW* Band 31. Berlin: Dietz Verlag. Transl. by C. Upward and J. Peet (1987). *Letters 1864–1868*. In *MECW*, vol. 42. London: Lawrence & Wishart.

Reichelt, H., (1970). *Zur logischen Struktur des Kapitalbegriffs bei Karl Marx*, ed. 1972, Frankfurt/m, Wien: Europäische Verlagsanstalt/Europa Verlag.

Schmidt, A., (1971). *Geschichte und Struktur. Fragen einer marxistischen Historik*, ed. 1977, München: Carl Hanser Verlag. Transl. by Jeffrey Herf (1981). *History and Structure. An Essay on Hegelian-Marxist and Structuralist Theories of History*, Cambridge, MA: MIT Press.

Wolf, D., (2008). Zur Methode in Marx' 'Kapital' unter besonderer Berücksichtigung ihres logisch-systematischen Charakters. Zum Methodenstreit zwischen Wolfgang Fritz Haug und Michael Heinrich. In: Elbe, I., Reichardt, T. and Wolf, D. (eds), *Gesellschaftliche Praxis und ihre wissenschaftliche Darstellung. Beiträge zur* Kapital-*Diskussion*, Wissenschaftliche Mitteilungen Heft 6, Hamburg: Argument Verlag.

Wolf, F.O., (2006). Marx' Konzept der 'Grenzen der dialektischen Darstellung'. In: Hoff, J., Petrioli, A., Stützle, I. and Wolf, F.O. (eds), *Das Kapital neu Lesen. Beiträge zur radikalen Philosophie*, Münster: Westfälisches Dampfboot.

Wolf, F.O., (2009). What 'capitalism' is, what it means to be against it, and what it takes to end it: Some remarks to prevent a renewal of blind alleys. Paper for the conference 'Kapitalismustheorien', Wien, 24 and 25 April 2009. https://ifg.rosalux.de/files/2014/06/Frieder-Otto-Wolf-Capitalism-Farris-2012-2.pdf (accessed 5 February 2021).

3. 有限的马克思主义

弗里德·奥托·沃尔夫

为了提升马克思主义对批判科学和解放政治的贡献，本章将重新审视阿尔都塞鲜为人知的 1978 年论文《作为有限理论的马克思主义》（Le marxisme comme théorie finie，Althusser 1998, pp. 281–294），重点将其有限理论的问题框架与马克思“辩证叙述的界限”（limits of dialectical presentation）议题相联结。基于此，笔者提出“有限规划”（finite project）和“有限创见”（finite initiative）的概念，以此作为重构“马克思主义政治”的起点，并为建立马克思哲学奠定基础——这种哲学能够阐释“有限多元性”（finite plurality）理念，使之成为“一元无限性”（monist infinity）和“无边界无限性”（anything-goes infinity）的具有吸引力的替代方案。

3.1 《资本论》辩证叙述界限之争中的问题式替代方案[1]

阿尔都塞关于马克思主义作为有限理论[2]的洞见，将我们的关注点引向

[1] Cf. Wolf（2004）.

[2] 当法语中“Marxisme fini”一词的微妙双关不应被忽视——它既指“已完成的”又指“有限的”马克思主义。即便在英语语境中，“infinite”（无限）至少可被理解为“无终止的”，因此谈论“finite Marxism”似乎会唤起某种不祥的或充满希望的马克思主义“终结”。我确信事实恰恰相反：通过聚焦诸如现代资产阶级社会中资本主义生产方式的统治、现代国家迄今对现代政治的规训等具体问题域，“有限的马克思主义”实际上正在突破自 20 世纪 20 年代以来“辩证唯物主义”与“历史唯物主义”（或其黑格尔化变体）所标榜的“无限性”为历史马克思主义划定的理论界限。参考关于数学“无限性”的辩论（尤其参见 Lorenzen 1957）将有助于破除那种认为存在超越人类理性把握的“绝对无限”的传统理论迷思。

如何清晰界定传统马克思主义核心概念“唯物辩证法”：我们究竟应将其视
33 为某种先验存在的理论，还是理解为马克思在研究“现代资产阶级社会”过程中不得不放弃的未竟事业？

本文主张这种二元对立实属必须予以摒弃的伪命题。通过解读《资本论》可以充分澄清这个“伪问题”的“矛盾解答”。马克思在理论叙述中，[3]始终严格遵循其“政治经济学批判”的有限性特征——即对资本主义生产方式在“现代资产阶级社会”中统治地位的批判理论——实质上恪守着由这种有限性决定的“辩证叙述的界限”（尽管仅部分明示）。这一特征可通过细读《资本论》第一卷中的主要例证得以具体化验证：货币商品、作为商品的劳动力、土地财产等，均需被视为偶然的“既定存在”，无法从先前的理论规定中“推导”得出——而这正是任何唯心主义辩证法必须完成的任务。

经过对冗长复杂争论的梳理，可得出如下结论：作为唯物辩证法，马克思在《资本论》中的叙述方法立足于历史给予的条件与前提，同时抵制将资本主义生产方式统治地位再生产的周期进行总体化封闭的唯心主义诱惑。这种对科学研究对象“有限性”的接纳，并不意味着对人类文化实践或自我反思特殊无限性的封闭——但需注意，后者不可与科学发现过程混为一谈。

3.2 激进唯物主义的辩证方法：作为生成性项目的唯物辩证法

基于此，我们可以将彻底唯物主义的辩证概念发展为一种“叙述方法”[4]——这种方法不可武断适用于研究过程与实践，因为这些过程既受制于研

[3] 我认为应当将马克思对“研究过程”与“叙述过程”的区分（参见 Kuruma 1969）——不是视作文学修辞手法，而是理解为科学发现过程与科学理论建构过程之间的重要方法论区分。

[4] 这实际上体现了马克思构建科学理论序列的方法论自觉，而不仅仅是对研究发现进行文学化叙述的修辞策略。

究对象真实存在的结构，也取决于具体的探究时机与能力、既有偏见与预设，[5]以及研究者群体所持的先验认知。[6]简言之，研究的实施既受制于特定科学领域的发展阶段，也受限于该学术共同体的固有成见。此类唯物主义“辩证法”概念将通过恰当处理历史与经验事实作为必然存在的给定条件，揭示并反映出为理论建设的科学工作提供补充支撑的必然需求。相应地，这种辩证方法也能为战略战术讨论建构核心概念框架，[7]例如“有限规划”与“有限创见”概念。 34

在此种唯物主义辩证法视域下，任何关于超验立场普遍化的诉求，或欲图声索某种全知全能总体性观点的企图，都应受到理论批判的拒斥。[8]换言之，在此方法论框架中，需要针对具体斗争项目的特性展开系统性重构——例如处于持续再生产过程中的工资斗争、性别斗争、环境斗争（尽管难以精确区分但极其重要的维度），或是能够开启现有统治结构转型进程的斗争场域，皆需确立其特殊主体性、斗争诉求与实践路径。唯有通过这种具体化分析，方能为指导社会运动、公民组织、工会、政治团体及政党的实践建立有效准则，推动其斗争策略走向符合[9]现实语境的战略性深度激进化。[10]

---

[5] 马克思可视为这些理论难题的典型范例：与法国或英国同行不同，他无法直接关联现代性既定结构，而必须从黑格尔与费尔巴哈试图在落后的“德国情境”内外发展现代性视野的努力中“自我挣脱”。

[6] 这种区分应区别于“心理主体”——后者当然为科学研究与理论建构活动提供了不可回避的基础。

[7] 克劳塞维茨（Clausewitz）特别阐明了规划活动的这两个维度间的强烈分野（参见Herberg-Rothe 2001）。

[8] 这需要预设：遵循阿尔都塞的路径，我们有可能在黑格尔的“总体性”与马克思的“整体性”之间建立可靠区分——这显然比阿尔都塞最初设想更为复杂。尽管需谨记黑格尔辩证法常表现出的非演绎性实践特征，但通过坚持马克思研究实践中探究领域具有不可穷尽的物质“被给予性”，我们仍可实现这种区分，从而清晰划界于黑格尔“意识形式”的辩证法。

[9] 实践中这种区分的困难，解释了为何列宁对此分野的坚持会遭遇普遍抵制；然而，这种区分对政治行动的任何真实效力依然至关重要。

[10] 此类标准的充分性无法仅凭科学发现来评判。由于科学分析在结构上永远无法分析任何行动必须发生的“当下时刻”或“实际形势”（这种形势总是指向特定未来），因此

35 对此不应产生误解：由“矛盾”（即决定我们生存境遇、引发抵抗或反叛的真实对抗性）所激发的主观动机——如苦难、义愤或团结——在构建共同行动动机中必然且应当具有重要作用。此处强调的，是为发展具有理性依据的行动方针、战术策略确立必要前提。

这种彻底唯物主义的辩证方法，有助于我们充分理解所有组织与制度内在的矛盾性（即对抗性决定的本质）。一方面，它们毫无例外地成为斗争场域——统治与抵抗在此交锋，解放契机在此孕育；另一方面，除成功的“革命进程”外，它们始终倾向于再生产统治力量的统治结构，即便这种再生产必然伴随统治结构与过程的某些变形。

通过强调现实斗争背后的结构性动力与“发展规律”，本文主张的有限的马克思主义与各类经验论保持批判距离——后者将科学研究局限于经验现象的描述。有限的马克思主义明确揭示这些结构与规律在具体历史进程中的效力（这种效力确可通过实践经验进行描述），同时避免陷入唯心主义误区，即把多元决定且偶然物化的现实进程之复杂性简化为可普遍化的结构。因此，有限的马克思主义无法依赖某种充当捷径的普遍社会理论[11]来回避对
36 历史具体社会的特殊分析。[12]它必须直面双重任务：既要妥善吸收相关经验研究成果，又要批判性地建立能够解释经验或历史研究所揭示情境与趋势的理论化结构。[13]由此可清晰看出：把握现实情境（行动或无为的决策依据）

在关于“应该做什么”的真实判断中，必然存在直觉性要素（大概基于广义的实际实践“经验”）与选择要素。若对此有恰当反思，我们将克服列宁思想中隐含的过度理性主义：他既完全正当地坚持“具体形势的具体分析”是理性政治行动不可或缺的条件，又天真地假设（a）科学研究能达至这种分析，视之为“最高点”；（b）实践主体也能“及时消化”科研成果——这种立场与卡尔·施米特（Schmitt [1927]2015；批判性分析参见 Löwith 1927）宣扬的“决断主义”所标榜的公开非理性主义不同，后者以行动决断的根基缺失为荣。

[11] 此经典论述可见于社会学奠基人迪尔凯姆、韦伯与帕森斯的著作。

[12] 很多对资本主义的一般性讨论都属于这一类（参见 Wolf 2009）。

[13] 在此过程中，其成效可且应当以批判性行动研究的成果来衡量——维利·珀勒（Willi Pöhler）提出的“将社会冲突作为劳资关系社会学研究核心”的概念（参见 Pöhler 1979）

与总结相关学科的“争论现状”，实属两种截然不同的认知实践。

3.3 与后现代马克思主义的差异

为避免对有限的马克思主义（本文所持立场）可能产生的诸多误解，本节将批判性审视“后现代唯物主义”（postmodern materialism）理论规划，简要分析其纲领性文献（Callari and Ruccio 1996; Resnick and Wolff 2006）中提出的若干认识论/方法论核心观点。笔者冒昧将后现代唯物主义的核心主 37
张概括为以下命题并逐一评述：

命题 1：“矛盾”概念用以指称社会总体性各构成层面特有的多样性、差异性与冲突性。

该命题在某种程度上也适用于“有限的马克思主义”理论规划。然而，有限的马克思主义拒斥以下总体化且带有某种“本体论”色彩的预设：即认为社会总体各构成层面本质上必然具有这种冲突特性。理由有二：其一，“社会总体性”概念本身应被问题化；其二，该命题隐含的“社会总体性各层面

即为明证。该理论既超越了当时自由主义“冲突理论”（如 Dahrendorf 1957; Coser 1956；批判性分析参见 Krysmanski 1971），又与同期在马克思主义视野下发展的法兰克福学派劳资关系研究形成有力竞争。珀勒的基础命题（可追溯至齐美尔[参见 Simmel 1992（1908）；Stark 2002; Schmitt [1908] 2012）——尤其是关于社会冲突并非总被预先决定、且倾向于在重构社会结构过程中再生产之洞见——对有限的马克思主义构成重要挑战：后者致力于揭示现代资产阶级社会结构再生产过程中阶级斗争的唯物辩证法，以及马克思主义宣称要生产可供阶级斗争主体用以分析其具体历史处境的知识类型。珀勒在未发表的遗稿中（很可能已遗失于多特蒙德社会研究所图书馆），试图论证韦伯、齐美尔与帕森斯的“宏大社会学”如何未能充分回应马克思关于现代资产阶级社会资本主义生产方式统治的理论挑战，甚至尝试吸纳毛泽东关于社会调查条件的核心论述（极可能指 1930 年《反对本本主义》与 1937 年《实践论》），以及捷克马克思主义者团体（很可能指 Klofáč and Tlutsy 1963）的理论成果。这种与马克思主义的深层亲缘关系在此得到清晰展现。（相关信息承蒙海尔穆特·马滕斯（http://www.drhelmutmartens.de）惠示，尤见其 1994 年为珀勒纪念文集撰写的文章；祈愿该手稿终能重见天日。）

皆具此特性”的本体论预设缺乏依据——某些社会构成层面可能并不存在此类多样性、差异性或冲突性。当然，将特定“社会形态”[Gesellschaftsformation]视为整体进行讨论具有合理性，但这并不能证成黑格尔式“总体性”概念的适用性，因为社会总体性完全可能保持其构成要素与动态过程的异质性而无法调和。

命题 2：“多元决定”概念用以指称社会各层面/进程通过彼此交互作用形成的复杂构成。

有限的马克思主义对此同样持批判态度，认为该表述具有过度总体化倾向。社会实践经验与科学研究表明，需区分社会现实中具有交互构成性的层面与进程（尽管彼此影响程度可能差异显著），以及不具备此类特性的部分——后者并非完全意义上的“多元决定”，因其属于现存复杂进程结构的外部条件与前提。

命题 3：思维/理论被理解为作为更大整体的社会总体的组成部分。

有限的马克思主义完全认同此观点，但附加两项重要限定：（1）如前所述，特定“社会形态”[Gesellschaftsformation]整体并非“总体性”的存在；（2）至少科学思维或理论在特定社会整体中具有特殊地位，其通过实现认识论突破、生产经确证且可靠的（尽管具有“相对性”的）真理，与意识形态存在本质区别。

38 命题 4：每个多元决定的理论皆有其自洽的证明与真理观，故需摒

弃“绝对真理”概念。[14]

有限的马克思主义认为，多元决定性并非理论的内在属性，而是现实结构的特征——理论仅是对这些结构的阐释或“捕捉”。因此，证明与真理概念（就其作为特定理论领域内处理现实场域的工具而言）不仅受限于具体理论框架：它们始终关联着关于科学研究与科学发现本质差异的普遍性认知层。对“绝对真理”的拒斥，并不必然导向该命题所主张的极端相对主义。

命题 5：思维过程中形成的矛盾表现为对立理论及理论内部的不自洽。

此命题触及核心且复杂的理论难题。我们坚持认为，理论的现实基础问题，如经院哲学所言，无法仅通过考察理论自身得以解决。即便在此层面，理论与现实的关系问题仍无法回避——尤其在理论需付诸实践时。我们倾向于认为，理论内部矛盾的表现形式更具多样性，例如思维阻滞、未曾发生的虚构“经验”、或未经质疑的“证据”等现象皆属此类矛盾形态。

命题 6：多元决定的核心地位排除了任何社会层面（如经济）对其他层面的终极决定作用。

此观点也为“有限的马克思主义”所认同。但需强调，尽管“最终决定性时刻永远不会到来”（阿尔都塞语），仍需区分不同层面的影响权重——例如特定社会再生产的物质过程，与主流意识形态对其的反映与合理化过程。恩格斯曾以社会现实诸“要素”的差异权重作喻：所有要素均参与历史社会

[14] 此乃德国批判理论传统自霍克海默全面探讨真理概念（Horkheimer 1935）以降的常见论点；晚近可参见阿尔弗雷德·施密特（Alfred Schmidt 1977）。

39 进程的总体结果塑造，但某些要素确会更频繁地施加影响，并在决定具体“遭遇”结果时具有更强作用力。

同时必须指出，这些“社会层面”并不具有完全自主性。诚然，每个层面在其特定作用域内遵循自身规律运行，但它们始终受到其他同时运作层面的“多元决定”（并非所有层面均作用于所有其他层面）。

命题 7：马克思主义理论通过其特有的多元决定、矛盾与阶级概念，建构对社会总体的认知框架，形成独特的具体总体性阐释。

上述特定概念源自阿尔都塞对马克思主义哲学的重构。这当然无可非议，因为马克思并未系统叙述与其“科学”（即未完成的政治经济学批判计划，参见 Rojas 1988）相配套的完整哲学体系，更遑论其更为零散的政治批判（参见 Balibar 1979）。而本文主张的“有限的马克思主义”同样主要承袭此理论脉络，故对此并无异议。但需强调，这只是马克思主义内部的一种特定路径，不应忽视其他竞争性思潮的存在——例如苏联马克思主义早期的批判性支流（如布哈林、德波林、梁赞诺夫、鲁宾斯坦、瓦尔加与帕舒卡尼斯）、霍克海默与阿多诺领衔的法兰克福学派“批判理论”，或追溯至安东尼奥·葛兰西的意大利马克思主义流派。[15]

然而，该命题的核心问题在于对“社会总体性”与“具体总体性”概念的含混处理。即便以“理想型”存在的资本主义生产方式也绝非“封闭总体”，而受其支配的社会形态若充分考虑其多元决定性与碎片化特征，更无法被理解为“具体总体性”。或许更应强调的是：马克思对资本主义生产方式在现代资产阶级社会中统治地位的理论重建，不仅是对其“意义生成”的阐释——它通过构建概念框架，既揭示其（矛盾性的）“一般趋势”，把握其深层结

[15] 阿尔都塞上世纪50-60年代重要哲学创见尚未对这些思潮进行批判性处理或“扬弃”。

构，同时也明确标定这种理论重建的局限性边界。

命题 8：马克思主义理论无需且无法宣称其特定理论能把握现实社会总体性的本质或真理。 40

此观点在某种意义上也为“有限的马克思主义”完全认同：科学、政治与哲学并不生产“绝对真理”。传统马克思主义传统中广泛存在的“本质主义”实践必须被超越。但这并不意味着需从科学、政治或哲学实践中取消真理范畴。相反，应自觉培育科学实践中的验证与证伪机制，正视哲学特有的“真理政治”（truth politics）（参见 Wolf 2002, pp. 128ff.），并妥善回应政治领域内提出的真理诉求（例如实现“真实生活”的主张），而非简单抛弃。此外，正如前文所指，“现实社会总体性”这一范畴本身具有模糊性与误导性——它制造了一种幻象，使人误以为掌握特定情境下的所有科学发现即可洞悉其症结与潜在可能性。若依此路径进行马克思主义的行动情境分析，其误导性将不亚于理论斯大林主义的教条化断言。[16]

3.4 对后现代与传统马克思主义的双重超越

笔者将通过两个理论步骤勾勒本人立场：首先回溯《资本论》的隐性方法论，继而阐明科学有限性与马克思主义哲学理性无限性间的辩证关系。

《资本论》的“分析性”开端及其“综合性”论证中的“辩证叙述界限”

有别于“后现代”马克思主义的研究路径，本文主张重读《资本论》——马克思在此最系统、最完备地展现了其叙述方法。[17]尽管马克思有明确说

[16] 这些思潮曾被“领袖永远正确”的信念所“统合”。“后现代”马克思主义确已突破此桎梏，却以陷入公开主观任意性为代价。
[17] 最新重构研究参见 Stefano Breda（2018）。

明，但人们往往忽略：《资本论》并未采用黑格尔《逻辑学》式的循环论证
41 结构。首章通过“分析性”论证最终得出价值概念，以此作为全书“综合性”推演“资本”概念的起点；更重要的是，马克思在系统[18]展开理论概念的辩证发展过程中，多次自觉中断论证进程——例如当论及黄金（白银）成为“货币商品”的历史进程、劳动力成为商品的现实条件、或土地利用（作为“生态剥削”例证）时——严格恪守其所谓“辩证叙述的界限”，[19]引入历史-经验性重构。

全面把握马克思论证中分析与综合的双重运动，可使我们完整理解并重构以下理论建构：马克思通过对现代资产阶级社会中资本主义生产方式统治地位再生产过程的系统科学阐释（以“理想型”方式呈现），揭示该再生产过程在自我展开中不断孕育革命性超越契机的内在逻辑。这种科学重构既能把握该过程的形式特征与“运动规律”（构成直至当下的现代历史深层逻辑），又通过严谨限定自身解释域，避免陷入总体化理论陷阱。

在此过程中，马克思以现代资产阶级社会的日常“财富”概念（亚当·斯密经典著作的标题）作为分析性论证的切入点，最终提炼出价值概念——这是其“综合性”重构资本主义生产方式的核心理论支点。此举昭示着马克思政治经济学批判新科学与实践经验的关系认知：不同于黑格尔对“意识经验”的重构企图，马克思回溯的是现代生存实践中的集体经验——在此经验中，“社会财富”确以堆积如山的商品形式呈现于市场。马克思的“概念建构”并非始于直观的“财富”或构成财富的单个“商品”，而是源自对商品形式（作为承载“交换价值”的“使用价值”）的分析所得到的价值概念。这正是马克思“概念推演”的起点——即黑格尔式理论叙述方法在马克思体系中

[18] 在此过程中，马克思理论阐述的每个新“概念发展”步骤都能对先前阶段进行回溯性新阐释。
[19] 笔者在 Wolf（2006，2007）中对此有详细论述。

的转译。

马克思在《资本论》首章展现的这种基于历史性日常经验的论证方法，与任何形式的主观主义毫无瓜葛。它植根于无法简化为“感官经验”的集体共享经验，必须在其既定复杂性中被理解。正如实用主义哲学家约西亚·罗伊斯（Josiah Royce）所言：“真理与谬误确实相对于洞见、经验、生活、行动以及实用主义强调的建构而存在。但除非这些建构符合其应有形态，否则它们便不成其为真理。”[20]在可类比的理论视域中，马克思的“叙述方法”（作为验证理论真理性的路径）对经验的倚重，与“方法论个人主义”或经验论存在本质区别。 42

由此，马克思对“叙述”与“研究”的划界奠定了其最具自反性的理论范畴——“辩证叙述的界限”。这些界限稳固了中介化进程，使其无法完全消解，从而清晰区隔了马克思辩证法与黑格尔辩证法的理论分野。在马克思体系中，存在着无法被辩证“叙述秩序”完全建构的理论对象，必须通过异质方式引入理论框架。笔者认为，这同时意味着：资本主义生产方式若欲在实践中完全复制这些对象，必须依赖某种“他者”力量的共谋——即资本主义生产方式之外的异质性存在。

此类对象包括作为特殊价值商品的货币、作为马克思理论核心对象的雇佣劳动者，以及土地所有者与地球局部区域的社会关系。它们的存在至少具有一个重大理论意涵：在黑格尔体系中，由于“概念发展”[Entwicklung des Begriffs]与现实叙述过程的重合，人们可能误将其视为先验过程；但在马克思体系中，这种误解不复可能——“辩证叙述”必须待研究过程基本完成后方能适时展开。通过践行双重理论要求：既要寻找通往资本主义生产方式基本范畴（价值范畴）的分析路径，又要在“叙述”过程中恪守物质性规定的

[20] Royce（1903）https://brocku.ca/MeadProject/Royce/Royce_1904.html.

“辩证叙述界限”（表现为科学理论在特定节点停止“辩证推演”，转而进行偶然事实的历史性陈述），马克思辩证法彰显出与人类真实实践相同的时空限定性、有限性与不可逆性。

这一理论洞见为唯物辩证法的自觉更新开辟了特定空间——此举彻
43 底终结了以“辩证法”之名掩盖威权操纵与思维混乱的理论恶习——并可通过以下路径有效推进：

- 充分承认后弗雷格（post-Fregean）形式“数理”逻辑的合法性；
- 在形式逻辑允许范围内运用理论化的结构动力学，但不试图以之取代辩证法：将科学研究的现实场域（尤其是“主导性结构”、特异性与“具体情境”）纳入理论化阐释；
- 直面历史对抗性关系的现实存在，探讨其可能的调停路径与无担保的解决方案；
- 在特定结构化场域（资本积累、性别关系、国际依附关系、人类多层次生态体系）中理论化重构统治关系；
- 在历史书写（针对过去）与未来预判（政治决策、咨询预测）中权衡具体情境下的多元决定格局；
- 践行激进哲学介入——将其理解为真理政治中的论辩斗争：遵循并运用以下原则：向所有人开放对话的原则、判断前优先调查的原则、接受论辩相关性及有效性挑战的原则、不否认自身生活经验的原则，以及阐明并应用明确方法论的原则。

当然，这些举措无法创造某种绝对可靠的方法论，但必将提升批判性科学实践的质量——尤其在需要科学反思以突破意识形态遮蔽的领域，通过显化争论焦点实现理论突破。

马克思主义科学中“概念的劳作”的特定有限性与激进哲学反思的理性无限性

一旦科学研究，涉及马克思留给后世的“未竟事业”[21]——即现代资产阶级社会中资本主义生产方式的统治领域，即“政治经济学批判”，以及他刚刚开始勾勒[22]的“政治批判”，通过建构充分的理论对象来真正把握其真实对象，便能够以科学理论重构其研究对象的特定性。虽然根据马克思发展成熟的理论，这种重构被限制在“理想的平均数”这一相对“抽象”的层面——意味着该理论在重新应用于真实历史发展时需额外研究投入——但理论实际叙述过程中的示例仅是例证，不应与具体历史现实及其内在矛盾与动态机制的重构相混淆。 44

即便这种重构得以实现，例如有充分理由认为，列宁对俄国的阶级分析即属此类，也并不能为采取“现实”政治行动提供足够基础：这些行动不仅需要在作为历史地理特异性的国家特殊历史层面展开，更重要的是必须在具体局势层面展开——必须在这种具体局势的审时度势中，寻找采取行动与实现变革的路径。

这既不会抑制现实实践中人们的想象力与希望，也不限制哲学投射与预见的自由运作；但确实需要将这种哲学运思与那种通过行动契机或研究可能性来把握社会历史现实的方式区分开来，因为后者是政治决策与科学探索的构成性要素。然而，这种对“现实原则”的相对解放需付出高昂代价：即即时相关性的丧失。原则上，这种解放可能成为建构变革行动意志的必要前提，但它隐含着“在过渡中迷失”的真实危险——即丧失再次触及当下现实的能力，而历史行动唯有保持与现实的关联方能成功。

---

[21] 参见 Rojas（1988），更具建设性的视角可参考 Breda（2018）。

[22] 参考巴利巴尔等人（Balibar 1979）提出的亟待重启的重要理论重构工作纲要。

当今哲学已不仅是欧洲哲学传统的黑格尔式综合，也不只是回归巴鲁赫·斯宾诺莎或大卫·休谟尚未穷尽的哲学替代方案：它通过克尔凯郭尔、青年马克思、尼采与马赫等欧洲先驱开创的复调式反思确立自身，同时意识到非欧洲传统中人类自我反思的多元性与复杂性。唯物主义哲学家必须超越唯
45 物主义科学家（或政治家）的领域，投身于回应这些反思脉络的永恒劳作。在此过程中，他们无法宣称把握了人类论证性导向实践世界之外的客体，但必须意识到自身工作具有真实实践影响。唯物主义哲学家将不断揭示“唯心主义”哲学思辨的自由翱翔如何指涉（并介入）特定历史情境与问题，从而服务于寻找想象性出路的企图，但他们永远无法期待完成这种批判工作。[23]

这种转向激进哲学的行为，既不是欧洲传统哲学谱系终结以来，标识哲学史时尚快速更迭中的又一潮流，也不能自诩为最后完全理性的哲学。人类社会的彻底解放也将解放人类创造性自我反思与创造性自我发明的能力——这种能力必将超越仍带着人类屈从史印记的现存哲学形态。

3.5 作为解放路径的“有限的马克思主义”的祛魅效应

有限的马克思主义通过清晰地揭示马克思主义批判科学的对象（即受资本主义生产方式主导的现代资产阶级社会，以及最终形成的现代政治形式）的独特性和具体性，克服了传统“历史唯物主义”[24]将自身塑造为普适性人类历史理论的幻象。它转而阐明：马克思实现的这种科学突破虽不能作为可直接复制的模板，却能为人类历史、社会及政治领域的进一步研究提供启示。

[23] 在此过程中，正如路易·阿尔都塞对“马克思主义哲学”的断言：“不存在经典哲学意义上的马克思主义哲学……马克思带来的哲学革命在于以新方式实践哲学”。（Althusser 2017, p. 139）

[24] 随着《德意志意识形态》手稿批判性版本的出版（参见 Vileisis and Wolf 2018），传统上对该概念的文献学基础假设已瓦解。

有限的马克思主义承认马克思主义哲学的历史偶然性——这种哲学必须作为思想导向实践，直面当今全球化视角下远未趋同的经济斗争格局、意识形态取向与政治方向之间的差异与分歧；因此它永远无法形成自主的“系统性”形态，而只能“乘上正在运行的列车”。[25]

有限的马克思主义将马克思科学理论的“未完成性”视为必然结果，因为正是这种开放性为后续科学研究继承和深化其认识论突破提供了可能。具体而言，它特别关注这些理论在建构“理想的平均数”（即适于科学理论重构的对象）方面所具有的构成性特征。 46

同时，有限的马克思主义承认阶级斗争之外的统治结构与过程（如性别压迫或国际依附关系）的存在。其支持者因而致力于发展不同解放斗争主体之间的对话文化与联盟构建——这不是要制造彼此孤立的状态，而是为了更充分地理解反资本主义统治、反现代父权制从属化与反帝国剥削斗争之间的特殊性及其现存或新生的互动关系。[26]

作为上述思考的必然结果，有限的马克思主义将当今政治中马克思主义与其他思潮的多声部共存视为成功的要素与可能性拓展的契机，而非试图强加必然带有暴力性的统一。与此同时，它着力探索如何使马克思主义与其他激进政治声音之间虽不可避免却非对抗性的矛盾产生建设性效应，从而使政治场域中多声部的协调共鸣成为有效且可持续的现实。

---

[25] 参见 Althusser 2017, p. 139;参见 Sotiris 2020, pp. 302–311。

[26] 马克思在此仍沿用略带误导性的黑格尔术语。通过使用“概念的发展”[Entwicklung des Begriffs]这一表述，其措辞易引发对马克思理论工作的黑格尔式解读——这种解读既无法充分体现马克思在现代政治经济学领域实现的认识论突破，也难以完整把握其对现代政治领域的科学化处理。

致谢

感谢达伦·罗索（Darren Roso）富有建设性的评论与建议，当然文责自负。

参考文献

Althusser, L., (1998). Le Marxisme comme théorie finie (1978). In: Althusser, L., *La solitude de Machiavel et autres textes*, ed. Y. Sintomer. Paris: Presses Universitäires de France, pp. 281–296.

Althusser, L., (2017). *How to be a Marxist in Philosophy*, transl. by G.M. Gosh garian. London: Bloomsbury.

Balibar, É., Luporini, C. and Tosel, A., (1979). *Marx et sa critique de la politique*. Paris: Maspéro.

Breda, S., (2018). *Kredit und Kapital. Kreditsystem und Reproduktion der kapital istiscen Vergesellschaftungsweise in der dialektischen Darstellung des 'Kapital'*. FUB Diss., Berlin (published by Königshausen & Neumann, Würzburg, in 2019).

Callari, A. and Ruccio, D.F., (eds) (1996). *Postmodern Materialism and the Future of Marxist Theory. Essays in the Althusserian Tradition*. Hanover and London: Wesleyan University Press.

Coser, Lewis A., (1956). *The Functions of Social Conflict*. Glencoe, IL: Free Press/London: Routledge & Kegan Paul.

Dahrendorf, Ralf (1957). *Soziale Klassen und Klassenkonflikt in der industriellen Gesellschaft*. Stuttgart: Enke.

Elliot, Gregory (n.d.). The Lonely Hour of the Last Instance Louis Pierre Althusser, 1918–1990. rp57_obituary_althusser.pdf (radicalphilosophyarchive.com).

Herberg-Rothe, Andreas (2001). *Das Rätsel Clausewitz. Politische Theorie des Krieges im Widerstreit.* München: Fink Verlag.

Horkheimer, Max (1935). On the Problem of Truth. In: *Between Philosophy and Social Science: Selected Early Writings*. Cambridge, MA: MIT Press, pp. 177–215.

Klofáč, J., and Tlustý, V. (1964). *Empirische Soziologie: kurzer Abriss der modernen bürgerlichen empirischen Soziologie*. Berlin: VEB Deutsche Verlag der Wissenschaften.

Krysmanski, Hans Jürgen (1971). *Soziologie des Konflikts. Materialien und Moelle.* Reinbek: Rowohlt.

Kuruma, Samezō (1969). Discussion of Marx's Method. Translated from: *Marx-Lexikon Zur Politischen Ökonomie* vol. 2, March 1969, part 1. https://www.Marxists.org/archive/kuruma/method-discussion1.htm, part 2 https://www.Marxists.org/archive/kuruma/method-discussion2.htm.

Lorenzen, P., (1957). Das Aktual-Unendliche in der Mathematik. *Philosophia naturalis*, vol. 4, pp. 3–11.

Löwith, K., (1927). Politischer Dezisionismus (C. Schmitt). Archiv für Sozialwissenschaft und Sozialpolitik.

Mao Dze Dong (1930). *Oppose Book Worship*. https://www.Marxists.org/reference/archive/mao/selected-works/date-index.htm#1930.

Mao Dze Dong (1937). *On Practice. On the Relation between Knowledge and Practice, between Knowing and Doing*. https://www.Marxists.org/reference/archive/mao/selected-works/volume-1/mswv1_16.htm.

Martens, H., (1994). Gesellschaftlicher Umbruch und gewerkschaftliche Reform. *Gewerkschaftliche Monatshefte*, no. 3, pp. 78–92.

Pöhler, W., (ed) (1979). *Damit die Arbeit menschlihcer wird – Fünf Jahre Aktionsprogramm Humanisierung des Arbeitslebens*. Bonn: Verlag Neue Gesellschaft.

Resnick, S.A. and Wolff, R.D. (2006). *New Departures in Marxian Theory*. New York and London: Routledge.

Rojas, R., (1988). *Das unvollendete Projekt. Zur Entstehungsgeschichte von Marx' 'Kapital'*. Hamburg: Argument.

Schmidt, A., (1977). *Drei Studien über Materialismus: Schopenhauer, Horkheimer, Glücksproblem*. München: Hanser.

Schmitt, C., ([1927] 2015). *Der Begriff des Politischen* (9th corr. edn). Berlin: Duncker & Humblot.

Schmitt, Lars ([1908] 2012). Georg Simmel: Der Streit. Konflikt als Form sozialer Wechselwirkungen. *Konfliktdynamik*, vol. 1, no. 1, pp. 82–83.

Simmel, Georg (1992). Der Streit [1908]. In: Simmel, G., *Soziologie. Untersuchungen über die Form der Vergesellschaftung*, Frankfurt a. M.: Suhrkamp, pp. 284–382.

Sotiris, P., (2020). *A philosophy for communism: Rethinking Althusser*. Leiden: Brill.

Stark, C., (2002). Die Konflikttheorie von Georg Simmel. In: Bonacker T. (ed) *Sozialwissenschaftliche Konflikttheorien*. (Friedens- und Konfliktforschung, vol 5.). Wiesbaden: VS Verlag für Sozialwissenschaften.

Vileisis, D. and Wolf, F.O., (2018). Marx und Engels im Umbruch: Zur kritischen Neuedition der Texte zur Deutschen Ideologie. *Deutsche Zeitschrift für Philosophie*, vol. 66, no. 1, pp. 134–141. https://doi.org/10.1515/dzph-2018-0012.

Wolf, F.O., (2002). *Radikale Philosophie. Aufklärung und Befreiung in der neuen Zeit*.

Münster: Westfälisches Dampfboot.

Wolf, F.O., (2004). The 'Limits of Dialectical Presentation' as a Key Category of Marx's Theoretical Self-Reflection. *Capitalism, Nature, Socialism*, 3 (Sept.), pp. 79–85 (revised and enlarged German version in J. Hoff (ed), *Das Kapital neu lesen*. Münster: Westfälisches Dampfboot, 2006, pp. 159–188). (German version at: http://www.rote-ruhr-uni.com/cms/IMG/pdf/FOW_Grenzen.pdf.)

Wolf, F.O., (2006). 'Marx Konzept der, Grenzen der dialektischen Darstellung'. In: Jan Hoff, Alexis Petrioli, Ingo Stützle, and Wolf, F. O. (eds), *Das Kapital neu lesen. Beiträge zur radikalen Philosophie*, Münster: Westfälisches Dampfboot, pp. 159-188.

Wolf, F.O., (2007). 'The Missed Rendezvous of Critical Marxism and Ecological Feminism'. In: *Capitalism, Nature, Socialism*, vol. 18, issue 2, pp.109–125. https://doi.org/10.1080/10455750701368358.

Wolf, F.O., (2009). 'What Capitalism Is', electronic publication. Revised print edition in: S.R. Farris (ed) (2016). *Returns of Marxism. Marxist Theory in Times of Crisis*, Amsterdam: IIRE, pp. 101–127.

4. 经济的细胞形式

鲍勃·杰索普

4.1 导论

恩格斯在论述 19 世纪科学发展时指出，费尔巴哈（1804-1872）“活到了三个决定性发现——细胞学说、能量转化定律和以达尔文命名的进化论”（Engels [1886] 1990, p. 372）。卡尔·马克思（1818-1883）同样关注同时代科学进展，并努力追踪多领域的前沿成果。恩格斯早在 1858 年 7 月 14 日就曾致信马克思，提及前两项发现（细胞学说与热力学）（Engels [1858] 1983, p. 326; 关于达尔文著作的讨论参见 Engels [1859] 1983, p. 551; Marx [1860] 1986, p. 232）。这三大发现均被马克思运用于《资本论》第一卷对资本主义生产方式的剖析中。

在马克思研究文献中，达尔文进化论是三大发现中被讨论最多的。《物种起源》（*Origin of Species*）与马克思的《政治经济学批判》导言同年问世，但其影响力（包括在德国）远超后者（Marsden 1999, pp. 102–104）。马克思认为达尔文在自然史领域取得的成就，堪比他与恩格斯在人类史领域的建树。[1]在《资本论》第一卷德文初版序言中，马克思提出“社会经济形态的发展是一种自然历史过程”（Marx [1887] 1996, p. 10;另见第二版跋，Marx [1887] 1996, p. 18）。他进一步揭示了自然选择与劳动分工中工具技术演化的相似性（Marx

[1] 马克思在 1860 年 11 月中旬到 12 月中旬、1862 年 6 月初到中期、1869 年 2 月中旬之前读过《物种起源》三次（Sheasby 2004, p. 68）。

[1887] 1996, p. 346; cf. pp. 489–491），将竞争视为资本家群体间“自然选择”的关键机制——在“敌对的兄弟”竞争中，“一个资本家总是消灭许多资本家”（Marx [1894] 1998, p. 252; [1887] 1996, p. 750）。他以半严肃态度论及劳动力市场的“自然选择”（Marx [1887] 1996, pp. 274–275），其关于最差建筑师与蜜蜂筑巢能力的对比，很可能源自达尔文对蜂巢“无与伦比的建筑能力”的论述（Darwin 1859, pp. 227–228; Marx [1887] 1996, p. 188）。

50

热力学与能量学对马克思政治经济学批判的影响近年逐渐被学界重视。这种影响并非来自马克思的公开声明或通信，而是通过其 19 世纪 50 年代的《摘录笔记》（*Exzerpthefte*）及《资本论》各版手稿得以显现。蒸汽机在工业生产中的变革力量与马克思对“劳动力”概念的阐释（Wendling 2009），均体现该学科的影响。能量理论的整合涵盖动植物生理学领域，后者是马克思大量笔记的主题。这一发现的关键贡献在于“劳动力”[Arbeitskraft]概念的提出——这一古典政治经济学缺失的核心概念，指代活劳动的能力或潜力。安松·拉宾巴赫（Anson Rabinbach 1990）指出，马克思借鉴了物理学家赫尔曼·冯·亥姆霍兹（Hermann von Helmholtz）的能量概念。这一创新使马克思能同时分析人力与机械力（Marx [1887] 1996, pp. 378ff.），并将劳动力视为《资本论》两大“最佳观点”之一：它揭示了劳动二重性（具体劳动与抽象劳动）的划分基础（Wendling 2009, p. 52; citing Marx [1867] 1987, p. 407）。抽象劳动力通过创新与竞争不断重构，在特定时空背景下转化为社会必要劳动时间（Postone 1993）。热力学的时间性/不可逆性（熵概念）与马克思对“时间政治经济学”（political economy of time）的探索紧密相关，同时为生态经济学奠定基础（Foster & Burkett 2008, p. 3）。

相较之下，细胞生物学对马克思的影响最少被论及。这可能由于：（1）研究者对其背景知识较陌生；（2）除《资本论》中将商品喻为资本主义“经济的细胞形式”的经典论述外，相关线索散见于书信与各类隐喻；（3）细胞

理论常被归入马克思对生理学的整体兴趣（涉及人类学与土地经济）；[2]（4） 51
“新陈代谢”[Stoffwechsel]概念在细胞生物学与热力学间的混用（Pawelzig 1997; Angus 2018; Otani et al. 2019, pp. 855–857）。此外，马克思对细胞学说的关注多集中于早期研究阶段（类比与隐喻作为启发工具），而非政治经济学批判的系统论述阶段；[3]且相关摘录笔记（*MEGA2 IV-10* 与 *IV-23*）尚未完全公开，其数量也少于机械学、化学等领域的笔记（Griese and Sandkühler 1997, pp. 129–150）。另一个被忽视的原因可能是：马克思更常用“基本形式”指代资本主义生产方式的单位，虽暗合细胞作为生命基本单元的概念，但表述较隐晦。加之他广泛运用自然科学、人文领域的各类比喻，细胞理论的启发作用易被其他隐喻遮蔽。例如“新陈代谢”既用于农业（解释“代谢断裂”），也用于工业生产与资本循环（Foster 2013），这种双重应用模糊了其与细胞生物学的联系。

4.2 政治经济学方法

马克思在《资本论》第一卷德文初版序言中写道：“万事开头难，每门科学都是如此”（Marx [1887] 1996, p. 7）。这或暗指黑格尔《逻辑学》关于“哲学开端之难”的讨论，尤其是对于黑格尔而言，哲学同样是一门科学，即纯粹科学[reines Wissen]（Hegel [1831] 1998, p. 67; cf. [1816] 2010, p. 28）。但对马克思而言，此处主要指向《资本论》开篇章节可能给读者带来的理解困难——他为此多次修订各版本。同时，这也间接呼应重农学派及其论敌确 52
立政治经济学起点的困境。正如马克思在《大纲》中指出的：

[2] 例如，施莱登和施旺，在马克思的批注中特别探讨了植物与动物生理学在土地经济学中的关联意义。
[3] 这些发展阶段并非简单线性递进，而是相互交织重叠的。

> 争论的焦点倒不是哪一种劳动创造**价值**，而是哪一种劳动创造**剩余价值**。因此，他们还没有把问题在初级形式上解决，就先在复杂化了的形式上进行探讨，正如一切科学的历史进程一样，总要经过许多曲折，才能达到它们的真正出发点。（Marx [1859] 19187, p. 297)）

马克思探寻理论起点的过程同样充满矛盾运动。这一评论也可指向他自身在确立政治经济学范畴、实践及动态批判基点时的困境。

此类挑战不仅贯穿研究方法，更深刻影响着如何通过“思维具体”再现“现实具体”的叙述方法——尤其体现在研究、草拟与终稿修订阶段的交织过程中。在 1857 年《导言》中，马克思论述了政治经济学的两种方法论进路，但这两种方法最终似乎都未直接决定《资本论》的起点选择。

第一种方法以生产的现实具体前提为出发点，但若未将其分解为最简单规定并重构为“多样规定性与关系的丰富总体”，这种整体性将沦为空洞术语，陷入“混沌的表象”（Marx [1857] 1986, p. 37）。这对应 17 世纪政治经济学的“下行方法”：早期学者以人口这一“最显著的整体表象”作为现实世界的综合性起点，试图在思维中将其复现为“诸多规定的综合”（Marx [1857] 1986, p. 38）。马克思在聚焦政治经济学方法论的同时，也批判黑格尔现象学的唯心主义前提——将现实起点视为思维产物，而非“独立于思维之外”的客观存在。

第二种方法以特定生产方式的最简单（最抽象）要素为起点，考察该要素的历史前提（“具体基质”）、从初级形式到抽象形态的历史发展，及其与其他要素结合形成更复杂生产环节的过程。这种方法试图在承认历史偶然性的前提下，从简单要素逻辑推演出复杂环节，代表古典政治经济学的“上
53 行方法”（以斯密《国富论》为典范）。马克思肯定斯密的理论突破，但批判其将资产阶级范畴普遍化、忽视资本主义生产的物质维度。他选择采用上行

方法，旨在揭示资本主义生产方式的特殊历史性，同时区分其与一般生产的共性。为此，他援引黑格尔以“占有”（最简单的法权关系）作为法哲学起点的案例，指出斯密将“劳动一般”（而非具体劳动）作为现代政治经济学的抽象起点，必须置于劳动成为“创造一般财富的手段”的历史条件下。在阐述“一切社会形式共有的最一般规定”后，应聚焦“构成资产阶级社会内部结构并成为基本阶级依据的范畴”，继而实现从抽象-简单范畴到具体-复杂范畴的递进分析，最终达至世界市场层面。

马克思在《导言》中虽表明对第二种研究方法的倾向，但后续资本研究并未完全遵循此法。他选择以商品——而非《导言》提及的劳动或其他核心范畴——作为分析的简单、基本且最抽象的起点。1857 年《导言》仅有一处提及商品（涉及商品价格而非商品形式），相较之下，“货币”出现 11 次，“资本”（不同形态）出现 28 次，“劳动”与“雇佣劳动”合计约 50 次（Marx [1857] 1986, pp. 17–44）。《大纲》实质始于第二章“货币章”，该章结尾（而非开端）附有对商品的简论（重述《哲学的贫困》观点），随后转入篇幅十倍于货币论的第三章“资本章”。而《政治经济学批判》序言（1859 年）首章即以“商品——资本主义财富的基本存在形式”开篇，次章论货币，原计划的资本论章节未见于出版文本。

如表 4.1 所示，相较各类准备性手稿，《资本论》实则开创了第三种方法论。该方法深受细胞生物学启发，促使马克思以资本主义生产方式的最基本单元为起点。但这不意味马克思机械套用细胞隐喻将相关概念移植于资本关系分析。其细胞生物学阅读确实影响着论证实质与起点选择：实质体现为将商品价值形式作为资本关系动态展开的前提与结果，揭示其内在矛盾本质与危机趋势。

54 **表 4.1 从 1857 年《导言》到《资本论》第一卷（1867）**

	1857 年《导言》		《资本论》第一卷（1867）
	方法 1	方法 2	马克思的方法
范例	早期政治经济学	古典政治经济学	政治经济学批判
出发点	整体在朴素观察者眼中的混沌表象	理论家将整体分解为互相关联的分析单元	识别作为全部后续发展内核的终极形态要素
初始对象	现实具体	若干抽象-简单要素	最简单的要素
方法	通过分解要素把握整体的下行分析	重构现实具体为思维具体的上行综合	对作为整体的前提与结果的最简单的要素的辩证关系的逻辑-历史分析

如罗伯托·菲内斯基指出，商品成为理想起点在于其并非抽象内容，而是形式与内容的统一体。具体而言：

> （1）经济细胞须同时体现**内容的普遍性与资本主义生产方式下的形式规定性**。商品符合这一选择标准；（2）商品在最高抽象层面实现物质内容与社会形式的统一尚不足以确立其经济的细胞地位——**关键在于它必须潜在地包含整个资本理论的展开可能**。（Fineschi 2001, p. 44）

这既排除了早期政治经济学片面“下行”的方法，也摒弃了古典学派片面“上行”的方法。它要求独特地结合：（1）基于“抽象力”（Marx [1887]

1996, p. 8）的逻辑分析——通过剖析资本主义生产方式中最简单的社会关系，凭借其内在矛盾**潜在地**与其他资产阶级社会关系相联结；（2）对特定经济社会形式之生成的历史分析，及其在不同语境下意义流变的考察；（3）关注资本主义生产方式的现实经验细节，既揭示新兴趋势又佐证逻辑推演的合理性。55 这种三重方法论可称为“逻辑-历史-实证方法”（logical-historical-empirical method）。

4.3 作为出发点的商品

那么，在 1857 年至 1867 年间发生了什么，促使马克思选择以商品形式，而非 1857 年《导言》中更受重视的经济范畴——如雇佣劳动、价值、货币、价格、资本等作为《资本论》的开端？除通信中的零星论述和摘录笔记的线索外，我们还有四个主要依据可解释这一选择：马克思为第一版德文版（1867 年）撰写的序言、《资本论》第一卷不同版本（1867-1883）、原计划作为第一卷结尾与第二卷衔接却未出版的第六章《直接生产过程的结果》（Results of the Direct Process of Production）（Marx 1861–64 [1989]），以及马克思 1881 年的《评阿道夫·瓦格纳的〈政治经济学教科书〉》（Marx 1881 [1975]）。

首先从马克思与恩格斯的通信线索入手。1858 年 7 月 14 日，恩格斯致信马克思：

> 可是，人们对最近三十年来自然科学所取得的成就却一无所知。对生理学有决定性意义的，首先是有机化学的巨大发展，其次是最近二十年来才学会正确使用的显微镜。使用显微镜所造成的结果比化学的成就还要重大。使全部生理学发生革命并且首先使比较生理学成为可能的主

> 要事实，是细胞的发现：在植物方面是由施莱登发现的，在动物方面是由施旺发现的（约在 1836 年）。一切东西都是细胞。细胞就是黑格尔的自在的存在，它在自己的发展中正是经过黑格尔的过程，最后直到“观念”这个完成的有机体从细胞中发展出来为止。（Engels [1858] 1983, p. 326）

这一洞见可能成为重要启发，尤其考虑到马克思在 1864 年 7 月 4 日的信中承认：“在自然科学领域，你（恩格斯）始终引领方向，而我总是追随你的脚步。”（Marx [1864] 1986, p. 546）

恩格斯的信写于 1857 年《导言》完成次年。这或许解释了为何相较于《导言》聚焦政治经济学方法论，1867 年序言转而强调自然科学的方法论类比。这种类比指向二者在探究宏观现象微观基础方面的共性。马克思特别
56 提及组织学（histology）与细胞学说的兴起，借显微镜与化学试剂（染色剂）的隐喻说明：

> 以货币形式为完成形态的价值形式是极无内容和极其简单的。然而，两千多年来人类智慧对这种形式进行探讨的努力，并未得到什么结果，而对更有内容和更复杂的形式的分析，却至少已接近于成功。为什么会这样呢？因为已经发育的身体比身体的细胞容易研究些。[4]（Marx [1867] 1996, p. 8）

马克思将“微观解剖学”[mikrologische Anatomie]作为方法论模型：从

[4] 科利克（Kölliker）在其《组织学》（*Gewebelehre*）开篇提出两个观点：微观解剖学（mikroskopische Anatomie）如今与器官系统解剖学同为医学基石；若不对微观形态结构的精确认知，就无法进行基础生理学与病理解剖学研究（Kölliker 1852, p. iii）。该著作系统论述了机体的基本构成单元[Elementartheile]及器官的精密构造[Bau]（出处同前）。

商品这一“资本主义生产方式的细胞形式”出发，通过细胞形成、分化、复制（简单再生产）与增殖（扩大再生产或积累）的进程，完整揭示资本主义社会形态的有机整体。由于社会形态无法使用显微镜观察，马克思提出必须代以“抽象力”（Marx [1867] 1996, p. 8）。这种抽象并非纯逻辑推演，而是效仿物理学家研究自然过程的方法——选择最典型[prägnateste]、受外部干扰最少的案例（如英国），或在实验中创造“纯粹”[rein]条件以隔离研究对象（Marx [1867] 1996, p. 8）。值得注意的是，马克思后期对美国表现出浓厚兴趣，认为其在企业形态与金融领域呈现出更先进的资本关系（参见 Marx [1878] 1991, p. 344; Griese et al. 2011, p. 725）。

以下提炼可能启发马克思的细胞学说六项核心命题，基于马克思与恩格斯可能直接或间接接触的细胞生物学、生理学、组织学等文献：

1. 一切生命有机体（动植物皆然）均由一个或多个细胞构成（Schwann 1847）。或如菲尔肖所言：“细胞是真正具有生命活动的最小形态单元，真实作用的发生场所不应被转移至细胞之外”（Virchow 1858, p. 3; 1860, p. 3）。

2. 由此推演，细胞是生命的基本单元[Elementarteil]（Schwann 1847）。 57

3. 细胞具有独立生命（尤其在动物体内），但其生存形态受制于所属更大有机体的生命活动（同上）。

4. “细胞生细胞”[Omnis cellula e cellula]——即所有细胞皆源自既存细胞[5]（Virchow 1855, p. 23; 1860, p. 27）。[6]

[5] 拉斯拜尔（Raspail 1825, pp. 224, 384)）首次提出“omnis cellula e cellula”（细胞生细胞）的细胞学说术语（Harris 1999, p. 33）。

[6] 该表述虽在菲尔肖 1855 年论文中提出，却未见于其著作首版德语本（Virchow 1858, p. 25）；它作为一个插句出现在第二版中（Virchow 1860, p. 27），本文所引英译本即译自该版。

5. 细胞增殖依赖与外界（含其他细胞）的代谢交换：将营养物质转化为能量驱动细胞活动，合成细胞构成物质，并排除代谢废物。

6. 胚胎细胞具备（但非必然）分化为特殊细胞的能力，进而形成构成功能有机体的高阶组织（特化组织、器官）。[7]

这些命题与马克思对商品、资本循环、价值形式分化及资本关系诸范畴的分析存在显隐相映的对应关系。结合《资本论》手稿、各版本文本及瓦格纳评注，可得以下对应：

1. 资本主义生产方式的“社会机体”[Gesellschaftskörper]有赖于价值形式及其衍生形式在具体-复杂关系中的动态组合（Marx [1857] 1986, p. 24; [1859] 1987; [1887] 1996）。

2. 价值形式的基本单元[Elementarteil]是商品（Marx [1887] 1996, p. 45），即资本主义生产方式的“经济的细胞形式”[Zellenform]（Marx [1887] 1996, p. 8）。

3. 商品具有独立生命形态，但其生存样态受制于所属资本主义生产方式的总体逻辑；商品既是简单再生产与扩大再生产的预设前提，也是其必然产物。

4. “商品生商品”[Omnis merx e mercibus][8]——既可表现为简单商品流通（W-G-W），也可展现为具备扩大再生产能力的资本循环（G-W-G’）。正如马克思所言：“资本主义生产将产品作为商品的形式，以及劳动作为雇佣劳动的形式推向绝对化”（Marx [1861-64] 1989, p. 445; 另见 p. 375）。

58

[7] 如施旺（Schwann 1847）曾界定胚胎细胞可分化出的五类人体组织。
[8] 比较斯拉法（Sraffa 1960）关于“商品生商品”的经典分析。

5. 生产、分配与交换被解析为代谢过程，考察各要素如何在时空展开中相互转化，以及“代谢断裂”如何引发总体生产过程的病态效应（见Foster 2000; Saito 2017）。

6.商品作为价值关系的“细胞形式”（或“萌芽形式”）蕴含的矛盾胚芽，推动资本关系向更高形态发展——包括劳动力与货币（一般等价物）两大特殊商品、价格形式、作为资本的货币等。例如价值商品形式“仅是未成熟的萌芽形式[Keimform]，须经历一系列蜕变方能发展为价格形式”（Marx [1887] 1996, p. 72）。[9]总体而言，矛盾驱动价值形式嬗变与资本主义社会化进程。

前两点无需赘述，后四点值得深入探讨。第三点指明：简单商品是资本主义独特形式的逻辑前提。马克思因此选择从“劳动产品在现代社会呈现的最简单社会形式——商品”出发（Marx [1881] 1975, p. 544）。基于此，马克思揭示了商品的“双重生命”：作为单一商品的存在，以他者商品存在为前提，以及作为资本主义生产方式总体逻辑的构成单元。如《大纲》所言：

> 在完成的资产阶级体制中，每一种经济关系都以具有资产阶级经济形式的另一种经济关系为前提，从而每一种设定的东西同时就是前提，那么，任何有机体制的情况都是这样。这种有机体制本身作为一个总体有自己的各种前提，而它向总体的发展过程就在于：使社会的一切要素从属于自己，或者把自己还缺乏的器官从社会中创造出来。有机体制在历史上就是这样生成为总体的。生成为这种总体是它的过程即它的发展

[9] 参照麦卡锡（McCarthy 1988, pp. 115–116）将商品视为“最简单的范畴”即“萌芽形式”[Keimform]的论述，认为其“内在蕴含着资本主义社会结构的所有形态及其资本关系矛盾”。

的一个要素。（Marx [1857-58] 1986, p. 208）

59 类似论述可见于《政治经济学批判》序言货币章初稿（Marx [1858] 1987, pp. 497-498）。在《1861-1863 年手稿》中，马克思进一步阐释：

> 我们把商品作为这样的前提对待，因为我们就是从作为资本主义生产的最简单的元素的商品出发的。但是，另一方面，资本主义生产的产物，它的结果是商品。表现为[erscheint]资本主义生产元素的东西，后来表现为资本主义生产本身的产物。只有在资本主义生产的基础上，商品才成为产品的普遍形式，而且资本主义生产越发展，产品就越是在商品形式上作为组成部分进入资本主义生产过程。（Marx [1861-63] 1989, pp. 300-301; 另见 Marx [1887] 1996, p. 376）

关于第四点“商品生商品”命题，马克思在未出版的第六章（1864 年撰写）中指出：

> 正像**商品**，即使用价值和交换价值的直接统一，作为**结果**，作为产物从这个过程中出来一样，商品也作为构成要素加入这个过程。任何东西不以生产条件的形式进入生产过程，它也就根本不可能从生产过程中出来。（Marx [1861-64] 1989. 387-388）

“细胞生细胞”命题及简单细胞分化形成各类组织的理论，可类比现代干细胞理论。当代生物学认为，干细胞既能通过简单复制自我增殖，又具备多向分化潜能——能形成特性与功能迥异的各类细胞。商品价值形式也可由此双重维度理解：第一维度体现为简单商品生产（W-G-W）或资本循环中的形态变化（新陈代谢）即 G-W-G’；第二维度商品形式的“多向分化潜能”，

则指向商品价值形式内蕴与交换价值矛盾所引发的分化趋势。除劳动力商品与货币外，马克思还揭示了资本关系的其他形式。这些形式各自具备特殊属性与内在矛盾，对资本扩大再生产及资本主义社会形态特征产生差异化影响。虽然干细胞隐喻能更清晰地表述这些理论，但马克思撰写《资本论》期间（1857-1867 年）的细胞学说已暗含这些思想内核。因此，采用干细胞类比的方法论价值，关键在于其能否启发新的理论洞见——正如细胞学说启发了马克思对资本主义有机系统的解剖学式分析。

第五点聚焦代谢转化问题，马克思在未出版的第六章中写道： 60

> 从本身只是商品转化形式的货币到资本的转化，只能发生在劳动能力[Arbeitsvermögen]对工人本身来说已经转化为商品的时候……生产才在其整个范围内，在其整个深度和广度内，变成商品生产，一切产品才转化为商品，每个单个生产部门的物的条件本身才作为商品进入该生产部门。（Marx [1861-64] 1989, p. 359）

《资本论》手稿及正式文本中类似论述颇多。

第六点强调商品形式作为其他社会形式的共同发展原则，是其最原初的形态。商品内含的胚胎式矛盾（使用价值与交换价值的对立统一）成为其他矛盾的“萌芽形式”[Keimform]。资本关系的所有形式皆可辩证地从商品价值形式中展开——这一形式既是（历史性）形式与（普遍性）内容的统一体。因此，马克思迅速从一般商品过渡到两种特殊形式：其一，劳动力商品（同样具有使用价值与交换价值的二重性，并在后期分析中进一步通过具体劳动与抽象劳动的二元性深化）（参见 Marx [1881] 1975, p. 546）；其二，作为一般商品的货币（随后被解析为向资本的蜕变）。后期马克思还探讨另一特殊商品：作为私有财产的土地及其地租形态（Marx [1894] 1998）。在这些分析

中，商品作为“简单具体”[einfaches Concretum]，通过逻辑反思与历史分析的综合，最终将“现实-具体”再现为“思维-具体”——即“诸多规定和关系的丰富总体”（Marx [1857] 1986, p. 37）。所有资本关系的高级形式，皆可溯源于这一原初细胞的分裂与重组。

4.4 类比的局限

路德维希·库格曼（Ludwig Kugelmann）试图借 1867 年《资本论》出版之机，说服德国自由主义旗手、细胞病理学家鲁道夫·菲尔肖（Rudolf Virchow）转向科学社会主义。他告知马克思已将著作寄予菲尔肖：

> 我向他介绍您的工作时，提及您将商品视为细胞、以类似医学方法剖析资产阶级社会等观点，并称《资本论》可谓资产阶级社会的“社会病理学”。（转引自 de Rosa 1964, p. 595）

61 马克思在 1868 年 4 月 17 日的回信中写道：

> 您致信菲尔肖之举令我感激，然对其是否有耐心深入陌生领域深表怀疑。我曾在曼彻斯特研读其《细胞病理学》（1858），深为其写作风格所苦。（Marx [1868] 1988, p. 13）

更广泛而言，马克思与恩格斯始终反对将生物学等自然科学（如达尔文主义、社会细胞联邦论、政治有机体论）简单类推至政治领域。这种批判在《资本论》第一卷德文首版已现端倪。马克思特别指出：

> 那种排除历史过程的、抽象的自然科学的唯物主义的缺点，每当它的代表越出自己的专业范围时，就在他们的抽象的和意识形态的观念中

显露出来。（Marx [1887] 1996, pp. 375-376）

表 4.2 归纳了此类比的核心局限：本质上，尽管细胞是有机生命的普遍基础，通过已知的普遍化学、生理和代谢过程运作，但商品的价值形式作为资本关系的“经济的细胞形式”却具有历史特定性。其规律和趋势具有双重倾向性——它们的存在程度取决于充满矛盾且易引发危机的资本关系能否在具有历史偶然性和争议性的社会实践中被不断再生产。此外，虽然细胞复制与分化的失败会导致有机体的有害或病态发展，但细胞病理学机制与资本危机趋势毫无共通之处。后者必须根植于资本关系的内在逻辑，以及其在资本关系主导的社会形态中的具体化过程。

表 4.2 类比的局限

62

细胞理论	经济的细胞理论	类比的局限
所有生命体由细胞构成	资本主义生产方式的社会机体由价值形式构成	非普遍真理，具有历史特定性
细胞是生命中最基本的元素（单个细胞可以存在）	商品是资本主义生产方式基本单元	单个商品脱离其他商品无意义；商品始终以复数形式存在
细胞独立生存但受有机体整体塑造	商品作为商品流通，但受资本主义生产方式整体逻辑塑造	细胞理论的本体论主张 vs 马克思对预设与实证的方法论运用
细胞生细胞 [Omnis cellula e cellula]	商品生商品 [Omnis merx e mercibus]	对资本主义生产方式而言并非自动实现：需将商品或价格形式普遍化至 G-W-G’循环的所有要素

细胞繁殖涉及脆弱的新陈代谢（故有细胞病理学）	生产、分配、交换涉及脆弱的新陈代谢（故有危机）	资本主义生产方式的新陈代谢具有内在矛盾性、冲突性和危机倾向
胚胎细胞可分化为其他类型细胞	基本细胞形式（商品）的矛盾催生更复杂的社会形式	本体论陈述 vs 对连续形式的逻辑-历史-实证分析

4.5 结论

本章探讨了细胞生物学作为自然科学的范式变革性发现，在马克思对政治经济学的批判中被忽视的作用。这种影响长期被忽略存在多重原因，但如今应被严肃对待。我认为，细胞理论的六大关键基础原则可能启发了马克思在 1857 年《导言》与《资本论》1867 年第一版之间选择批判政治经济学的起点时发生的深刻转变。我的论点仅限于马克思直接或间接接触过的细胞理论文本，以及其方法论著作、经济手稿和通信中的线索。核心在于细胞形成、分化与繁殖中细胞核（细胞质体）的发现。[10]在商品中，类似的“细胞核”则是使用价值与交换价值这对矛盾作为商品价值形式的必要要素的“萌芽形式”[Keimform]。

此外，“商品是资本主义生产方式的‘经济的细胞形式’”这一观点，为马克思批判资本主义生产方式的科学表述与黑格尔《逻辑学》的修辞运用
63 提供了关键的联结中介。马克思清楚将自然科学论点过度延伸至不适用领域

[10] 赫胥黎（Huxley 1853, pp. 302–307）批判施莱登与施旺用静态结构性解释细胞发育潜能，主张胚胎细胞的渐成论观点应同时反映细胞与环境的交互作用。马克思虽大概率未读此文，但 1862 年曾在伦敦聆听赫胥黎进化论讲座，并与其实验室同僚相熟。

的局限性，并批评德国“科学唯物主义者”滥用自然科学攻击他与恩格斯在19世纪70至80年代发展的科学社会主义。正因此，我将细胞生物学视为发现过程中具有启发价值的工具——它是一种灵感来源和自我澄清的手段，与其他隐喻和类比并列。与热力学、化学或农学不同，它并非政治经济学实质性研究（聚焦资本主义生产方式历史特定性）的核心部分。受类比的限制，细胞生物学在《资本论》中对马克思科学成果的呈现不可能也无需占据重要地位。其影响更为隐晦，却同样关键：在发现过程中，细胞生物学似乎提示了如何将商品作为最简单的形态学要素与资本主义生产方式作为有机整体的逻辑相联系。需承认，以自然科学的逻辑作为社会世界的模型是有限度的（尽管承认自然与社会的统一）。通过细胞生物学、热力学或自然物种演化的严格类比展开对资本主义生产方式的分析是徒劳的。此处的表述方法更多依赖黑格尔的辩证法，而非细胞生物学先驱。但它也超越了黑格尔，因其强调资本关系的偶然必然性发展及其通过社会实践的中介动态。毕竟，人类创造历史，但并非在自主选择的条件下。

致谢

本章基于杰索普的文章（Jessop 2018a, 2018b, 2019）。感谢普拉迪普·巴克西（Pradip Baksi）在我撰写期间提供的史料，韩承完（Han, 1995）的研究也启发了我。莫伊舍·普殊同与里卡多·贝洛菲奥雷促使我澄清了若干观点。文中错误由我负责。

参考文献

Angus, I., (2018). *Marx and Metabolism: Lost in Translation? Climate and Capitalism–Online*, 1 May. climateandcapitalism.com/2018/05/01/marx-and-metabolism-lost-in-translation, accessed 2 February 2021.

Darwin, C., (1859). *On the Origin of Species by Means of Natural Selection.* London: John Murray.

de Rosa, R., (1964). Rudolf Virchow und Karl Marx: zu einem unveröffentlichten Brief von Kugelmann an Marx über Virchow (1868), *Virchows Archiv* 337. Pp. 593–595.

Engels, F., [1858] (1983). Engels to Marx, 14 July 1858. In: *MECW* vol. 40. pp. 325–327.

Engels, F., [1859] (1983). Engels to Marx, 11 or 12 December 1859. In: *MECW* vol. 40. pp. 550–551.

Engels, F., [1886] (1990). Ludwig Feuerbach and the end of classical German philosophy. In: *MECW* vol. 26. pp. 353–398.

Fineschi, R., (2001). *Ripartire da Marx: Processo storico ed economia politica nella teoria del 'capitale'*. Rome: La Città del Sole.

Foster, J.B., (2000). *Marx's Ecology.* New York: Monthly Review Press.

Foster, J.B., (2013). Marx and the rift in the universal metabolism of nature. *Monthly Review* 65(7). pp. 1–19.

Foster, J.B. and Burkett, P., (2008). Classical Marxism and the second law of thermodynamics: Marx/Engels, the heat death of the universe hypothesis, and the origins of ecological economics. *Organization and Environment* 21(1). pp. 3–37.

Griese, A., Krüger, P., and Sperl, R., (2011). Einführung. In: idem, eds, *MEGA2 IV/26, Karl Marx Exzerpte und Notizen zur Geologie, Mineralogie, und Agrikulturchemie, März bis September 1878*. Berlin: Akademie Verlag. pp. 691–741.

Griese, A. and Sandkühler, H.J., eds, (1997). *Karl Marx – Zwischen Philosophie und Naturwissenschaften.* Berlin: Peter Lang.

Han, S., (1995). *Marx in epistemischen Kontexten: Eine Dialektik der Philosophie und der 'positiven Wissenschaften'*. Berlin: Peter Lang.

Harris, H., (1999). *The Birth of the Cell*. New Haven, CT: Yale University Press.

Hegel, G.W.F., [1816] (2010). *Encyclopedia of the Philosophical Sciences in Basic Outline. Part I: Science of Logic*, trans. K. Brinkmann and D.O. Dahlstrom. Cambridge: Cambridge University Press.

Hegel, G.W.F., [1831] (1998). *Hegel's Science of Logic*, trans. A.V. Miller. Amherst, NY: Humanity Press.

Helmholtz, H. von, (1847). *Uber die Erhaltung der Kraft, eine physikalische Abhandlung vorgetragen in der Sitzung der physikalischen Gesellschaft zu Berlin am 1847*. Berlin: G. Reimer.

Huxley, T.H., (1853). Cell-theory. *The British and Foreign Medico-Chirurgical Review* 12(2). pp. 285–314.

Jessop, B., (2018a). 'Every beginning is difficult, holds in all sciences': Marx on the economic cell form of the capitalist mode of production. *Consecutio Rerum* 3(5). pp. 173–197.

Jessop, B., (2018b). From the 1857 Introduction to the 1867 Preface: reflections on Marx's method in the *Critique of Political Economy*. *Politeia* 8(2). pp. 15–36.

Jessop, B., (2019). 'Every beginning is difficult, holds in all sciences': Marx on the economic cell form of capital and the analysis of capitalist social formations. In: M. Musto, ed., *Marx's Capital after 150 Years: Critique and Alternative to Capitalism*, Abingdon: Routledge. pp. 54–82.

Kölliker, A., (1852). *Gewebelehre des Menschen für Aerzte und Studierende*. Leipzig: Wilhelm Engelmann.

Marsden, R., (1999). *The Nature of Capital: Marx after Foucault*. London: Routledge.

Marx, K., [1857] (1986). Introduction. In: *MECW* vol. 28. pp. 17–48.

Marx, K., [1857–58] (1986). *Outlines of the Critique of Political Economy* (Rough draft of 1857–58) [First Instalment]. In: *MECW* vol. 28. pp. 49–537.

Marx, K., [1857–58] (1987). *Outlines of the Critique of Political Economy* (Rough draft of 1857–58) [Second Instalment]. In: *MECW* vol. 29. pp. 1–255.

Marx, K., [1858] (1987). From the preparatory materials. In: *MECW* vol. 29. pp. 420–532.

Marx, K., [1859] (1987). *A Contribution to the Critique of Political Economy*. In: *MECW* vol. 29. pp. 257–417.

Marx, K., [1860] (1986). Letter to Engels, 19 December 1860. In: *MECW* vol. 41. pp. 231–233.

Marx, K., [1861–63] (1989). *Economic Manuscript of 1861–63* (Continuation). A contribution to the critique of political economy. In: *MECW* vol. 32. pp. 3–541.

Marx, K., [1861–64] (1989). Chapter 6. Results of the direct production process. In: *MECW* vol. 34. pp. 354–466.

Marx, K. [1864] (1986). Letter to Engels, 14 July 1864. In: *MECW* vol. 41. pp. 545–547.

Marx, K., [1867] (1987). Letter to Engels, 24 August 1867. In: *MECW* vol. 42. pp. 407–408.

Marx, K., [1868] (1988). Letter to Kugelmann, 17 April 1868. In: *MECW* vol. 43. pp. 12–13.

Marx, K., [1878] (1991). Letter to Nikolai Danielson, 15 November 1878. In: *MECW* vol. 45. pp. 343–344.

Marx, K., [1881] (1975). Marginal notes on Adolf Wagner's *Lehrbuch der politischen Oekonomie*. In: *MECW* vol. 24. pp. 531–559.

Marx, K., [1887] (1996). *Capital, volume 1. MECW* vol. 35.

Marx, K., [1894] (1998). *Capital, volume 3. MECW* vol. 37.

McCarthy, G.E., (1988). *Marx's Critique of Science and Positivism: The Methodological Foundations of Political Economy*. Dordrecht: Kluwer Academic.

Otani, T., Saito, K., and Graßmann, T., (2019). Einführung. In: Idem, eds, *MEGA2 IV-18, Karl Marx Friedrich Engels. Exzerpte und Notizen. Februar 1964 bis Oktober 1868, November 1869, März, April, Juni 1970, Dezember 1872*. Berlin: Akademie Verlag. pp. 834–886.

Pawelzig, G., (1997). Zur Stellung des Stoffwechselsbegriffs im Denken von Karl Marx. In A. Griese and H.J. Sandkühler, eds, *Karl Marx – Zwischen Philosophie Und Naturwissenschaften*. Berlin: Peter Lang. pp. 129–150.

Postone, M., (1993). *Time, Labor and Social Domination: A Reinterpretation of Marx's Critical Theory*. Cambridge: Cambridge University Press.

Rabinbach, A.G., (1990). *The Human Motor: Energy, Fatigue, and the Rise of Modernity*. New York: Basic Books.

Raspail, F.V., (1825). *L'analyse microscopique et le développement de la fécule dans les céréales*. Paris: Imprimerie de Fain.

Saito, J., (2017). *Marx's Ecosocialism: Capitalism, Nature and the Unfinished Critique of Political Economy*. New York: Monthly Review Press.

Schleiden, M.J., and Schmid, E.E., (1850). *Encyclopädie der gesammten theoretischen Naturwissenschaften in ihrer Anwendung auf die Landwirthschaft*. Bd. 1–3. Braunschweig: Vieweg.

Schwann, T., (1847). *Microscopical Researches into the Accordance in the Structure and Growth of Animals and Plants*. London: Sydenham Society.

Sheasby, W.C., (2004). Karl Marx and the Victorians' nature: the evolution of a deeper view: Part two: The age of aquaria. *Capitalism, Nature, Socialism* 15(3). pp. 59–77.

Sraffa, P., (1960). *Production of Commodities by Means of Commodities*. Cambridge: Cambridge University Press.

Virchow, R., (1855). Cellular Pathologie. *Archiv für pathologische Anatomie und Physiologie und für klinische Medicin* 1. pp. 1–39.

Virchow, R., (1858). *Die Cellularpathologie in ihrer Begründung auf physiologische und pathologische Gewebenlehre*. Berlin: Georg Reimer.

Virchow, R., (1860). *Cellular Pathology as Based upon Physiological and Pathological Histology* (English trans. of 2nd German edition). New York: Robert M. De Witt.

Wendling, A.E., (2009). *Karl Marx on Technology and Alienation*. Basingstoke: Palgrave Macmillan.

5. 绝对价值

里卡多·贝洛菲奥雷

> 马克思的抽象并非发明而是发现。它不存在于马克思的头脑中，而存在于商品经济里。它不是虚构的存在，而是真实的社会存在——真实到可以被切割、锻造、称量和铸造。马克思所发现的抽象人类劳动，在其发展形式中正是货币本身。
>
> （Luxemburg [1900] 2004, p. 150）

5.1 导论

查阅词典中“essay”的含义，会发现类似“针对特定主题的初步尝试性探讨，以个人视角展开”的解释。[1]这正是本章的定位。尽管价值、货币与劳动在马克思理论中的关系已讨论了无数次，尽管我曾就此撰写过大量论述，但在此我将仅从有限（甚至独特）的角度切入。我将探究马克思如何将“绝对价值”（absolute value）概念与核心问题——**是什么**？相联系：究竟是什么使劳动成为通过“价值”这一**普遍交换能力**在货币中显现的**统一**？本文主要考察马克思在《1861-1863 年经济学手稿》中对贝利的批判，该部分最初以《剩余价值理论》为题出版。[2]

---

[1] 本章节摘自我更宏大的研究手稿《“其为何物？”内在价值、绝对价值与剥削》（*‘What Is It? ’Intrinsic Value, Absolute Value, and Exploitation*），该手稿系统考察了马克思探究“绝对价值”概念的思想轨迹。除对马克思全部著作中涉及绝对价值的文本进行更为详尽的诠释（本文因篇幅所限不得不大幅精简外），原稿还包含对二手文献更为全面的批判性述评。

[2] 尽管本文引用自收录六卷手稿的《马克思恩格斯全集》历史考证版第二版（*MEGA²*），

本文以英文撰写，主要面向仅通过英译本阅读马克思著作的读者。这对理解论证构成了严重障碍，也成为学术讨论的掣肘。正如我在其他场合详述的，我确信几乎所有马克思著作的英译本都需要修订。这一问题在目前唯一的《剩余价值理论》英译本（或至少我所知的版本）中尤为突出，而其他语种的译本情况则相对较好。

68

本文的核心观点是：马克思（注意：既非李嘉图也非贝利）提出的绝对价值概念，是从**内在**价值（intrinsic value）通向作为**过程中**的价值的资本（capital as value in process）的关键理论纽带。此观点也包含自我批判成分——过去我曾错误地将“内在”价值与“绝对”价值混为一谈，这与学界主流（无论支持或批判立场）的普遍做法一致。如今我认为这种等同是错误且危险的（对斯拉法和马克思的研究使我意识到这点）。但事实上，本章区分内在价值与绝对价值的理论要素早已蕴含于我过往研究中。此外，我对马克思著作持续不断的阅读、阐释与重构（需注意这三者本质不同）的过程，最终使我得以破译《剩余价值理论》中的这些篇章。马克思对贝利的批判（以《大纲》和《序言》中的论述为背景），正是理解《资本论》各版本自 1867 年以来持续推进却始终未能取得让人满意的价值形式辩证推演的前奏。

另一种界定本章性质的方式是将其视为一次“剽窃”实践。在阐释马克思论述时，我严格遵循其（主要）德文版《剩余价值理论》文本的直译原则，与现有英译本形成对照。所谓“主要”德语，因马克思部分段落直接采用英文撰写；耐人寻味的是，即便在此情形下，英译本仍擅自“修正”其英文表述而未作说明。此做法并非严格意义上的剽窃，理由有三：其一，笔者系统性偏离现有英译本，若持续标注修正处将不胜繁琐（虽将适度说明）；其二，当认为不同表述能更贴切展现马克思虽隐含于《剩余价值理论》却更为成熟

但为便于读者查考，文中标注的《剩余价值理论》第二卷（*TSV2*）或第三卷（*TSV3*）页码均参照英译本。

的观点时（例如显化“价值”与“交换价值”的区分，有时以括号标注，甚至划除“（~~交换~~）价值”以强调价值本质），笔者自由介入文本调整；其三，对马克思论证进行阐释性拓展。此外，当标注德语原词有助于深化理解时，笔者将不吝在括号中注明。

本章结构如下：5.2 节概述马克思在《剩余价值理论》中批判贝利时关于绝对价值的论证；5.3 节勾勒该论证在《剩余价值理论》前后期的理论图景；5.4 节主张（基于笔者理解的）“剥削”概念是解答劳动价值论**统一性**问题的关键，由此提出**劳动**价值论的新论证路径。结论部分简要总结。附录一列明本文翻译马克思文本中关键争议术语的规范（部分核心术语随行文展开讨论）；附录二对二手文献作简要综述。 69

本文对马克思的“阐释”既揭示其解答核心问题（**是什么？**）时多重尝试的理论丰度，又暴露其理论探索的困境。同时，该研究为沿袭笔者既有路径“重构”马克思政治经济学批判提供诸多要素——这对读者充分理解本文结论至关重要。

5.2 “是什么？”马克思在《1861-1863 年经济学手稿》中对贝利的批判

马克思在《剩余价值理论》第二卷首次探讨贝利，剖析李嘉图如何把握“绝对”与“相对”价值却未能正确理解“价值的形式”。[3]贝利对李嘉图关于价值“规定性”[Bestimmung]混乱的批判，对我们理解这一问题同样至关重要。李嘉图从**相对价值**（或“交换价值”）出发：商品间等价关系的背后，

[3] 参见：Marx [1861–63] (1978) – MEGA² II/3.3，尤其是 pp. 815–825。参见 MECW 31, pp. 394–399。

必然存在“实体”[Substanz]即劳动的等同性。**由此**，商品作为“价值”仅因“蕴含”劳动量的差异而呈现“量”的差别。

此乃马克思建立批判性继承关系的李嘉图形象。然而，李嘉图未分析这种“劳动”的特殊性质：他忽视了劳动采取的“形态”[Gestalt]，即劳动创造价值并通过“交换价值”显现[darstellt]的**特定**规定性。由于未能理解这种劳动的“特性”，他无法揭示劳动与货币的内在联系——一方面，劳动时间**决定**价值，另一方面商品必然向货币“形成”（formation）的**演进**。这两个理论缺陷导致其货币理论的谬误。对价值量的直接关注使李嘉图忽视了所有中介环节。

对李嘉图而言，“交换中的价值”（value in exchange）最初被界定为购买其他**商品**的相对能力（与贝利观点一致），这对应价值在流通领域中的现象[erscheint]呈现。但该定义很快被“比较价值”（comparative value）所超越：商品“可交换的价值”取决于生产过程中投入**劳动**时间的**相对**差异。若各商品生产过程的“绝对”**难度**（分别在各自生产过程中进行评估）成比例变化，
70 而相对价值可保持不变。马克思认为李嘉图将“绝对价值”定义为某种特殊的比较或相对价值：当相对或比较价值被视为某商品交换价值在另一商品使用价值或货币中的真实显现[realen Darstellung]时，如同通过劳动揭示比较规定性，李嘉图便将其标榜为**绝对价值**。值得注意的是，李嘉图的绝对价值虽能呈现劳动时间的比较性变化，本质上仍是**相对**概念，他也称之为“真实价值”或价值“自身”[schlechthin]。

在此论述中，贝利仅发现“矛盾”并提出异议，因李嘉图**未**将价值视为**对象**间的关系，而是看作定量劳动产生的“肯定性”结果：就此而言，李嘉图将价值视为兼具内在性与绝对性的东西。[4]换言之，贝利将内在价值与绝

[4] Marx [1861–63] (1976) –MEGA[2] II/3.1, p. 90. See MECW 30, pp. 101–102.

对价值的**等同**归咎于李嘉图——这种等同常认为是马克思的，将其视为独立于商品交换、源于**孤立**生产的**简单**商品特性。此责难并非无理，因为李嘉图的错误表述源于两点：其一，他忽视了对劳动作为抽象-普遍[abstrakt-allgemeinen]社会**形式**的规定性的考察；其二，他仅关注价值量。然而，贝利未能洞见的是：李嘉图将所有商品视为社会劳动时间的比例性“表现”[Ausdrucke]，这丝毫未消解价值概念的**相对性**。

事实上，此处相对性不仅指商品**间**的交换比率，更指向所有商品与其实体[Substanz]——**社会劳动**的关系。马克思认为李嘉图部分触及此观点并予以肯定。但批判李嘉图的理由恰恰相反：因其几乎始终仅关注“相对”或“比较”价值（即便作为不同劳动量的比率），而遗忘了“绝对价值”。[5]

在《剩余价值理论》第三卷中，除极少数例外，马克思以“统一体”[Einheit]替代“实体”概念，并深化其对“绝对价值”的理解以区别于李嘉图。在展开论述前，需回溯《剩余价值理论》第二卷中马克思对李嘉图“**不变价值尺度**”（invariable standard of value）探索的初步评价。他对此问题的首次讨论持否定态度，[6]认为第六章《论不变价值尺度》（*On an invariable measure of value*）对价值尺度的探讨毫无建树。价值与其通过[durch][7]劳动时 71
间的“内在”尺度之间的联系，以及商品价值需要“外在”尺度的必然性，既未被理解，甚至未被提出。一个**完美的**价值尺度——即以劳动时间衡量商品生产**绝对**（历时不变）难度的标准——或许能成为探明相对价格变动根源的“占卜杖”。但不幸的是，由于生产的时间结构差异，这不足以构建不变价值尺度：假设利润率均等且劳动含量不变，工资变动仍会引起商品相对价

[5] Marx [1861–63] (1978) – MEGA² II/3.3, p. 825. See MECW 31, p. 399.
[6] Marx [1861–63] (1978) – MEGA² II/3.3, p. 850. See MECW 31, p. 426.
[7] 在英文翻译中，“通过”被省略，变成了“即”。

格变化。李嘉图承认此类价值尺度仅对生产条件完全相同的商品具有“完美”适用性。马克思认为李嘉图的讨论并不充分，根本无法构建不变货币媒介。

让我们转向马克思在《剩余价值理论》第三卷对贝利批判李嘉图的讨论。此处马克思评估了贝利攻击李嘉图体系核心的得失。贝利指控李嘉图将本具有相对性的价值转化为“绝对”存在。马克思认为问题根源在于未能区分价值的不同连续的**时刻**。价值应被理解为**动态的过程性**概念，不可固着于任何单一规定性。马克思将流通中商品间的**数量**关系考察与价值本身的“展现”[Darstellung]相分离。商品（内在）价值的存在无法通过其**特殊**使用价值显现，必须体现于对其他使用价值的表达中——即**其他**使用价值与该商品的交换关系中。马克思本人以英文阐明此点：

> 当我们说某物的交换价值时，我们当然首先把它理解为能够同这一种商品相交换的其他任何一种商品的相对量。但是，经过更进一步的考察，我们将发现：要使某物同其他与之毫无共同之处的无数物品——即使那些物品之间有自然的或其他的相似之处，在交换时也不会加以注意——相交换的比例成为稳定的比例，所有这些不同的各种各样的物品都必须看成是同一的共同的统一体，即与它们的自然存在或外表完全不同的要素的相应表现。其次，我们还将发现，如果我们的理解有一些意义，那么某一商品的价值就不仅是某种使该商品与其他商品不同或相关的东西，而且是某种使该商品与它本身作为物，作为使用价值的存在不同的质。[8]

72 马克思在此对贝利的批判核心在于：所谓“绝对”之物（即**独立**存在之物）实际上是使用价值。而价值则是（由活劳动）在社会必要等量劳动时

[8] Marx [1861–63] (1979) – MEGA² II/3.4, p. 1316. See MECW 32, pp. 315–316.

间的特定关系中**被设定的**产物。因此，价值本质上是**相对的**——其量值会随着再生产该商品所需劳动时间相对于其原生产所需时间的变化而改变。马克思将贝利界定为**拜物教信徒**，因为后者将社会化的“交换能力”归因于作为**自然**客体的物，尽管贝利并非指涉**个别**商品而是其**整体集合**：

> 我在我的著作的第一部分曾经谈到，以私人交换为基础的劳动的特征是：劳动的社会性质以歪曲的形式[verkehrt]“表现”为物[Dinge]的“属性”，即社会关系表现为物（**产品，使用价值，商品**）互相之间的关系。我们这位拜物教徒把这个假象[Erscheinung]看成为某种真实的东西[etwas wirkliches]，并且事实上相信物的交换价值是由它们**作为物**的属性决定的，完全是物的**自然属性**。[9]

马克思同样强调关系性：不同于贝利的物与物关系论，也不同于李嘉图将商品交换视为相对于某种假定不变标准的衡量；而是将之视为**社会劳动各部分在商品流通中的呈现**（exhibitions）。在此关系中，物并非独立[selbständiges]或“自主”实体，而是社会生产内部组织方式的外在**表现**。这要求我们将价值**从内部向外部的**运动过程，与商品生产与流通的**共同规定**中价值表现的研究结合起来。对马克思而言，这两个视角虽各有侧重，实则指向关于价值本质的同一概念规定。

关于价值作为相对性存在而**非实体性**存在的论断，并不排斥“绝对价值”概念。**恰恰相反**：这为马克思理论中该概念的合理建构开辟了道路——这种建构与其对拜物教性质/拜物教（fetish character/fetishism）这对范畴的辩证

[9] Marx [1861–63] (1979) – MEGA² II/3.4, p. 1317. See MECW 32, p. 317.

叙述保持内在一致。后者的区分对马克思的论证策略至关重要：价值的呈现[Darstellung]同时是内嵌于价值本身的人类实践的启示[Offenbarung]。[10]

马克思论证道：在交换过程中，商品必须赋予其价值以独立自主的
73 [selbstständigen]“此在”（being-there），这种存在既区别于又独立于[verschiednen und unabhängig]其使用价值的躯体。商品流通必然发展为货币的生成[Bildung]。货币如何从商品中“生长”出来？首先通过价格形式的“想象性”预期：这实质上是一种表象[Vorstellung]。待交换的商品在流通前已被观念地“物质化”为可售卖的货币体。[11]此时，所有商品都获得了**同一**劳动的“形式”——作为同一实体的不同量度。马克思强调，这种统一性[Einheit]在现实市场交换发生**之前**就已存在。

马克思关于商品在“第三者”中已被预设为等同（甚至在最终流通前）的论断——即商品只是同一统一体的不同量度——既**不**指向对象化价值（无论是生产出的商品还是不变价值尺度）。以下这段精辟引文详细阐述了他的观点：

> 构成价值统一体[Einheit][12]的劳动不只是相同的简单的平均劳动。劳动是表现在一定产品中的私人劳动。可是，产品作为价值应该是**社会**劳动的化身[Verkörperung der gesellschaftlichen Arbeit]，并且作为社会劳动的化身应该能够由一种使用价值直接转化为其他任何使用价值（劳动赖以直接表现的一定的使用价值，是无所谓的，这样，产品就能够由使用价值的一种形式转化为使用价值的另一种形式）。因此，**私人劳动**应该直接表现为它的对立面，即**社会**劳动；这种转化了的劳动，作为私人劳动

[10] 这个术语带有神学的暗示，是关于一种在阐述的结束时揭示了形式和内容之间，以及外在和内部之间的同一性。
[11] 它在思想上暗示了 Materiatur（参见附录一）。
[12] 在英译本中，Einheit 从“统一体”变成了“实体”。

> 的直接对立面，是**抽象的一般劳动**，这种抽象的一般劳动因此也表现为某种一般等价物。个人劳动只有通过它的让渡[Veräusserung]，才实际表现为它的对立面。但是，商品必须在它让渡以前[bevor sie veräussert ist]具有这种一般的表现。个人劳动必然表现为一般劳动，就是商品必然表现为货币。[13]就这些货币当做尺度，当做商品价值的**价格**表现来说，商品得到了这种表现。但是商品只有实际转化为货币，只有通过出卖，才作为交换价值得到自己的这种适当的表现。[14]第一个转化只是理论的过程，第二个转化才是实际的过程。[15]

在我所讨论的语境中，马克思赋予了“Veräusserung”以双重意涵——既指“剥离”（divestment）与“祛蔽”（undressing），又指价值的**外在化**（externalization）过程。[16]更具体而言，这个概念指向价值幽灵般的对象性[gespenstige Gegenständlichkeit]从商品**内部**劳动对象化状态中的**抽离**。价值作为商品的“灵魂”被释放，并攫取货币使用价值作为其**外在**“躯体”。这恰似哥特小说中的“附体”（possession）情节：价值幽灵在作为商品的货币体中**获得存在**。因此，马克思将“作为货币的货币”定义为**具体化的价值**（value embodied）。它是**真正的拜物**（fetish）（或唯一拜物），被社会性地赋予社会权力——尽管这些权力被**错误地**假定为物的自然属性，这正是**拜物教**幻象的根源。个体劳动在一般等价物中表现为其对立面：通过物化

74

[13] 请读者注意，当笔者论及马克思的这一概念时，使用“作为商品的货币”这一表述，意在强调马克思理论中货币是一种特殊的、被排除于普通商品序列之外的商品，以此**区别于**李嘉图主义与新古典理论中将货币视作普通商品的立场。

[14] 根据本章的论点，马克思的论证要旨在于，商品的（内在）价值最终通过“绝对价值”表现为交换价值。若此过程失效，产品将仅作为使用价值存在，而无法成为真正的商品。

[15] Marx [1861–63] (1979) – MEGA² II/3.4, p. 1322. See MECW 32, p. 323.

[16] 阿瑟（Arthur 1986, pp. 147–148）的阐释有益于理解 Veräusserung 一词。

（reification）**与**事物化（thingification）过程显现的社会、抽象与一般劳动。[17]

尽管唯有通过售卖，商品才最终成为“交换价值”，但商品在价格形式中已发展出价值的普遍表达。这是经由货币作为**价值尺度**的“Verwandlung”（形态转换）实现的——一种仿佛通过超自然手段完成的蜕变（metamorphosis）。作为（内在）价值的商品必须转化为货币，[18]后者是抽象普遍社会劳动的直接社会“化身”（embodiment），即一般等价物。由此，所有商品获得同一形式，呈现相同形态，并在现象层面显现为社会劳动的直接化身[Inkarnation]。一旦售出，商品即刻嬗变为货币。价值——正是通过这种**外化**（于商品）与**附体**（化身于作为货币的金，即 Verkörperung）的双重运动——获得独立于使用价值的自主存在，成为**绝对**价值。

在作为**绝对价值**的货币中，价值作为既定社会劳动时间的“此在”得以实现。马克思强调，在商品作为货币所具有的“绝对”可交换性[échangeabilité]及其“绝对”交换价值效力[valeur d'echange]中（他特别指出这与价值量无关），量的规定性已然消隐，唯余质的同一性。商品的过程性发展使其价值自为存在，并在“自由形态”[freier Gestalt][19]中真实显现——
75 作为**外在于**其承载的使用价值的“交换价值”，这种关系已在其价格（标价）中被观念地预演。该结论的有效性源于货币作为被排除的特殊商品，能够与任何其他商品直接交换。

当贝利将“绝对价值”斥为李嘉图经院哲学的虚构（否定价值关系性并主张彻底摒弃该概念）时，马克思却逆向而行，以李嘉图无法企及的方式激

---

[17] “物化”与“事物化”间的区别，关系到“Sache”和“Ding”间的区别（参见附录一），参见 Tairako（2017）。
[18] 即为“Verwandlung”：一种形式变化。
[19] 英译本将其翻译为“分离方面”（MECW 32, p. 324）并没有传达出马克思在这里所主张的观点。

进重构此概念。对马克思而言，“绝对价值”实质上是内在价值的现实分离过程：首先从承载它的商品中**剥离**，继而**具体化**于作为商品的货币之外的使用价值。所谓绝对“价值”，不过是通过货币这种**现实抽象**（real abstraction）所实现的内在价值的独立显现。[20]

在李嘉图的理论中，“绝对价值”指代每种商品与标准之间的“比较价值”，而标准被视为**不变**价值尺度。马克思则坚持认为标准的**可变性**不可避免——这种特性虽看似标准的“缺陷”，实则源于商品（内在价值）**必须**通过**相对**形式表现：当待售商品与作为另一商品的货币确立“等价”关系时，它们作为商品共享相同的**统一性**，且在质上是**同一的**。货币虽特殊且被“排除”在普通商品之外，但作为商品其价值**必然**具有**可变性**。这种**质的**维度具有根本重要性，因此马克思的劳动价值论不存在不变价值尺度的容身之地。

《剩余价值理论》第三卷对贝利与李嘉图的批判显示，马克思的“自动的价值”（autonomous value）概念在从货币向**过程中的价值**，即**资本**演进时愈加清晰。“资本”，作为生产过程前提预设的价值[vorausgesezten Werth]与作为结果的价值[resultirenden Werth]之间的关系，构成了决定整个资本主义生产过程的“支配主体”（overgrasping/dominating Subject）[Übergreifende und Bestimmende des ganzen capitalistischen Productionsproceß]。[21]作为资本的价值能够自我再生产并像过程中的价值[processirender Werth]那样螺旋增长 76
的条件，是用**一种共同的货币标准**来衡量其自身的增长，而不考虑作为躯体的各种物质成分的变化[die ihm als Leiber dienen]。这正是马克思反对贝利之处，**这正要求将相对价值转化为作为绝对的价值**（value as an absolute）。

[20] Luxemburg（[1900] 2004）在这一点上很清楚，本章的题词也证实了这一点。

[21] Marx [1861–63] (1979) – MEGA² II/3.4, p. 1318. See MECW 32, p. 318。或许这正是英译本（p. 318）值得称道的少数情形之一——尽管将“Darstellung”译为“表达”（expression）、“processirenden”译为“动态的”（dynamic）等选择均存疑。但“包罗万象且决定性”（all-embracing and decisive）的译法，则相当贴近马克思将“资本作为主体”的核心意涵。所有这些思想在《资本论》第一卷第四章开篇处得到显著重现。

假设我的理解没有偏差。在这种情况下，认为马克思因为价值是相对的而完全不提绝对价值的概念就大错特错了，尽管这似乎有违直觉。事实上，马克思写道："如果商品按照它们代表等量劳动时间的那种比例相互进行交换，那么它们作为对象化劳动时间的存在[Dasein]，它们作为物体化劳动时间的存在[Dasein]，就是它们的**统一体**，它们的**同一**要素。"[22]关于通过劳动时间**具体表现**的说明意味着，当商品中**对象化的**（抽象的）劳动时间已经反映在作为**绝对价值**的货币中**体现的**（具体的）劳动时间时，商品作为价值承担者的同一性就暴露出来了。[23]它们展现了一种同一的质，但马克思坚称，这并没有意味着直接的量的规定性。

价值的**相对性**可以从两种对立的视角来理解。如贝利所主张的，它可以理解为交易商品**使用价值之间**的交换比例。而马克思则将其描绘为商品**绝对价值**在共同"第三者"中所占份额的量化比例关系。马克思在英文原著中明确指出：与贝利相反，并非两种商品的交换比率决定其价值，而是相反——商品的内在价值决定着它们的交换比率。[24]此处马克思所谓的价值特指"绝对"价值，即当商品通过货币形式表现其**交换**价值时所呈现的"内在"价值。商品作为"内在尺度"在流通过程中（作为生产领域内外在化运动的**表现**），与货币共同构成**统一体**，因为**二者**都是生产过程活劳动的对象化产物。

马克思在《剩余价值理论》中（再次用英文）写道："价值的绝对表现就是价值在**劳动时间**上的表现，通过这种绝对表现，价值就会表现为某种相对的东西，然而**是**在那种使价值成为价值的绝对关系中表现的。"[25]这个关键段落揭示：个别商品通过劳动时间与其他商品建立的内在联系必须被确立为

---

[22] Marx [1861–63] (1979) – MEGA² II/3.4, p. 1315. See MECW 32, p. 315.

[23] 如笔者在他处（如 Bellofiore 2014）所述，抽象劳动是"被包含的"（源自"enthalten"），而具体劳动是"被体现的"（源自"verkörpern"）。另可参阅附录一。这对理解价值形式的辩证推演尤为重要。

[24] Marx [1861–63] (1979) – MEGA² II/3.4, p. 1319. See MECW 32, p. 319.

[25] Marx [1861–63] (1979) – MEGA² II/3.4, p. 1320. See MECW 32, p. 320.

相对价值的**绝对**表达式，因为这种商品间的相对性恰恰彰显了它们作为**分离** 77
劳动的**社会**总体构成**部分**的本质。一方面，这里令人联想到圣文德（Saint Bonaventure）的哲学命题“所有相对的东西都建立在某种绝对之上”[omne respectivum fundatur super aliquo absolute]；[26]另一方面则指向康德的“非社会的社会性”[ungesellige Geselligkeit]概念，即资产阶级社会中的人际关系被异化为物与物的拜物式关联。[27]

正是在这种“绝对”关系中，商品才**是**价值而非单纯的产品或使用价值。绝对并非指“非相对”，而是源自拉丁语的“分离”（ab）与“脱嵌”（solvere）之意。正如安德烈·多兹（André Doz）所洞见的，“absolutus 这个词本身就蕴含着关系性”。[28]马克思使用的“绝对”概念包含双重辩证意涵：首先，商品超越使用价值**成为**“价值”，但这种价值必须通过**另**一商品的“交换价值”形式才能**实现**。在此过程中，商品内在价值从自身使用价值中**分离**（或“抽象”），进入到以货币为**具体化价值**的关系中，如马克思在《资本论》第一卷中的“价值体”[als verkörperter Werth, als Werthkörper]；[29]其次，在同一运动中，孤立的生产者间的这种特殊的社会性与他们**分离**（或抽象）并控制着他们。“绝对”不仅指价值形式的脱嵌，更意味着**由此**产生的专制性统治力量。抽象的时刻（此处指作为绝对价值的货币形式）必须置于与相关性的相对性关系中考察——这种相关性构成了孤立与分离过程的起点（而作为起点的**商**

---

[26] 引用自 Doz (1996, p. 8)。巴格诺雷焦的波纳文图拉（Bonaventure from Bagnoregio）系方济各会修士，生于 1217 年，卒于 1274 年。

[27] 康德提出的“非社会的社会性”（ungesellige Geselligkeit）概念——用以刻画资产阶级社会与资本的本质特征——在卢西奥·科莱蒂（Lucio Colletti）的理论中占据关键地位。可参阅 Colletti（[1969] 1972, pp. 159–160），其中大段引用了康德《世界公民观点下的普遍历史理念》（1784）第四、第五命题。

[28] 参见前面引用的文章：Doz（1996, p. 8）。

[29] Marx [1872] (1987) – MEGA II/6, p. 84. See also MECW 35, p. 62; Penguin edition, p. 143.

品形式，始终不可分割于其自身的使用价值）。“绝对”指的是将价值发展成**一个过度扩张和自我再生产的总体**。

马克思在《剩余价值理论》第二卷中曾严厉批判李嘉图对“不变的价值尺度”的追求，但在此处却对此有了新的正面评价。他指出：李嘉图的论述常常给人这样的印象——甚至有时直接声称——“劳动量”似乎能解决这
78 个被错误定位的 “不变的价值尺度”难题。这种“虚假表象”[false Schein][30]的根源，正如马克思先前所指出的，在于李嘉图未能理解个体劳动必须表现为抽象**一般**劳动，并以此形式作为（特定类型的）社会劳动存在。要理解这种表现[Darstellung]如何成为可能，李嘉图本应揭示货币**形成**过程如何与价值**本质**及其由劳动时间**决定**的规律相联系——而这正是我所阐释的“作为**表现价值**的绝对价值”所蕴含的核心要义。贝利的批评虽然有助于澄清作为价值外在“尺度”的货币（即作为反映其他商品的商品）与价值实体内在尺度之间的混淆，[31]却未能认识到货币所体现的价值转化[Verwandlung]。马克思在《资本论》第一卷中将这种转化精辟地表述为“**实体转换**”[transubstantiation]：金体（作为货币）的**感性**躯体被转化为商品**超感性**灵魂的具体化存在，外化并化身在作为一般商品的被排除的商品中。《剩余价值理论》第三卷的结论指出，贝利仅停留在对价值尺度的表面考察层面，而这种作为外在[äusseren]尺度的考察，**本身已预设了价值的存在**。

马克思的核心论点是：李嘉图从未提出真正关键的问题。商品被设定为等价物这一事实，意味着交换商品间必然存在某种共同本质：

---

[30] 需注意形容词“虚假的”（false）对名词“表象”（semblance）的强化作用，其整体意涵近乎“欺瞒性伪装”。马克思旨在申明：劳动的量化规定性与以不变基准“度量”价值毫无关联。

[31] Marx [1861–63] (1979) – MEGA² II/3.4, p. 1324. See MECW 32, pp. 324–325.

A 和 B 这两种商品的**统一体**，乍看起来，就是它们的可交换性。它们是“可交换的”物品。作为“可交换的”物品，它们是**同一名称**的量。但是，“它们”作为“可交换的”物品的存在**必须和它们作为使用价值的存在不同。这种存在是什么呢？**[32]

价值是“购买能力”（power of purchasing），但这种购买能力不仅以价值为前提，更以货币本身的存在为条件。因此，这种表述方式暗示了价值向货币的外化过程被阻断或倒置。诚然，价值是一种**关系**，但马克思认为在商品内部确凿存在着某种**内在的、积极的**本质，作为交换中的“力量”发挥作用。“价值”必须在被表达**之前**就被发现。这种力量无法在**使用价值维度**、在其特殊性中寻获。马克思将**价值维度中**的商品类比于空间维度中的点。假设被交换的两个商品都存在于这个价值维度： 79

> 当我们说距离是两物之间的关系时，我们是以物本身的某种“内在的”东西，某种能使物互相存在距离的“属性”为前提的。……我们说的是它们空间位置的差异。因此，我们假定，它们二者都存在于空间，是空间的两个点。于是，我们把它们等同化为空间的两处存在物，并且只有在空间的观点上把它们等同化**以后**，才能把它们作为空间的不同点加以区别。它们同属于空间，这是它们的统一体。[33]

马克思所指的这种统一性既不能追溯至“效用”，也不能归结为商品作为**自然物**之间的某种关联，或作为自然物与**人类需求**的关系。决定商品交换

[32] Marx [1861–63] (1979) – MEGA² II/3.4, p. 1345. See MECW 32, pp. 346–347. 此处马克思直接以英文写作。笔者将“是什么？”（what is it?）以斜体标示以示强调。此问乃本章核心问题，实为马克思（货币化的）劳动价值理论区别于其他价值理论的终极追问。

[33] Marx [1861–63] (1979) – MEGA² II/3.4, pp. 1328–1329. See MECW 32, p. 330.

量的并非它们的效用**程度**。[34]笔者认为马克思的论述表明：如同空间距离，价值既是一种关系，同时又超越这种关系本身，成为该关系的“绝对”基础。当交换价值作为商品价值的**表达**需要**另**一商品时，二者必须同处于这个**共同**空间。于是核心问题再次浮现：**这种使商品按特定比例进行交换的“统一体”、“同一性”究竟为何物？**

马克思认为，只有在与被视为“他物”的“社会劳动”的关系中，才能发现商品内在的“自在价值”。只要商品不是作为直接消费的对象，而是作为价值承担者被生产，它们就成为了对一切社会劳动各种表现的定额“支票”。所有商品都**不得不使**自身**价值**获得与其使用价值存在**相区别**的存在形
80 式。货币的形成过程，正是商品所含劳动作为潜在社会劳动的发展过程：这种内外转化运动即“价值表现”运动。马克思明确指出，正是价值本身的发展必然导致货币形式的产生——交换价值（作为价值）获得**独立的**“定在”形式[selbstständige Daseinsformen des Tauschwerth]。[35]

贝利正确地指出，作为价值外在尺度的货币完全能够胜任其职能：既然货币作为排他性的第三者必须具有可变价值，“不变价值尺度”难题自然**消解**。但他错误地由此推导出对价值**概念**的探究及其**决定过程**的研究是毫无意义的。在他看来，价值等同于（任意）相对价格，用货币或其他商品表示商品价格并无本质区别。但一切相对价格只是同一价值的**特殊**表现，而货币价格才是价值的**普遍**表达。换言之，贝利正确认识到货币无需是价值**不变**的商

---

[34] 在此处，马克思过于仓促地拒斥了价值的主观效用理论。笔者认同那波莱奥尼（1976, p. 55，自意大利原文译出）的如下论断：

> 在《资本论》第一卷第一章中，马克思通过一个可能给人以“逐次排除商品诸特征”印象的论证过程，最终将价值确定为对象化劳动。倘若果真如此，传统批评（即质疑为何选择劳动而非效用作为价值基础）便确有其合理性：若商品皆为劳动产物，则它们同样皆具效用。马克思的问题不在于识别所有商品的共同属性并从中抽象……而在于确认商品在历史性决定的社会功能中的本质存在。

[35] Marx [1861–63] (1979) – MEGA² II/3.4, p. 1329. See MECW 32, p. 331.

品，却错误地得出结论说不存在独立的分离于商品自身的价值决定过程。李嘉图徒劳追寻“不变的价值尺度”，实则遮蔽了对价值概念本身的探索；而贝利对李嘉图的批判，则建立在将价值**决定**与价值**尺度**混为一谈的错误基础上。商品价值是一个结果，其本质具有“可变性”：（抽象）劳动作为**构成**价值的活动并非商品，而是对象化为不同量的**流动**。

马克思对贝利（及李嘉图）理论立场的最终批判，可借其英文原著的表述再次阐明。[36]首先，研究必须：

> 它同表现价值**以前**首先找出价值大有关系：同找出彼此极不相同的使用价值怎样归入价值这个共同的范畴和共同的名称，从而使一物的价值可以由另一物表现，大有关系。如果不同商品的价值都表现在同一的第三种商品上（不管后者的价值如何变动），那么，把这些已经具有共同名称的表现加以比较，当然是很容易的。

困难在于使商品与另一商品的任意部分相等： *81*

> 这只有当 A 和 B 有一个共同的统一体，或者说，A 或 B 是同一个统一体的不同体现物[37]时，才有可能，如果所有商品都必须表现在金上，表现在货币上，困难仍然一样。在金和其他每种商品之间必须有一个共同的统一体……它们是等价物。它们两者都是价值的**相等**的表现……它们就只是在量上不同或相等，但是始终是同一个质的量。困难在于找到这个质。

[36] Marx [1861–63] (1979) – MEGA² II/3.4, p. 1343. See MECW 32, p. 345.
[37] 马克思以“represent”（代表）对译其德文术语“darstellen”（呈现）。这对那些（如笔者般）坚持需为马克思德语术语寻求恰当英文对应词的研究者而言，值得深思。

当这种质被揭示，商品价值作为其共同统一体被确立后，[38]衡量或表现相对价值就变得如贝利所言是同一过程。但与贝利观点相左的是：**评估**价值**不**等于表现价值，只有获得与商品**直接**存在**相区分**的单位，才能实现真正的“价值”。

理论图景至此清晰可辨。“劳动量”的提法适用于价值本质的**生成性**研究，而“价值”概念则关乎寻求外在价值尺度的问题。后者涉及价值作为其“表现”**环节**的货币表达，前者则涉及**独立于**且**先在于**“表现”的价值**成因**。劳动作为价值的内在尺度，将使用价值**转化**为价值；货币作为外在尺度，则以价值（与商品使用价值相区别）的存在为**前提**。例如，黄金要衡量棉花的价值，必须以二者作为价值存在共同统一体（与其作为使用价值的属性相区别）为前提。当货币作为价值尺度发展为价格标准时，其存在已**预设了**从商品到货币的**理论**转化：所有商品价值一旦表现为货币价格，即可进行量比——事实上，它们**已**通过“表现”过程实现了比较。

《剩余价值理论》第三卷继而清晰地描述了交换过程的基础——这是一种**现实**且**具有实践“客观性”**（即非概念化、非心理“主观性”的）**抽象**过程，在生产者背后悄然运行。正是那些迫使生产者将产品作为商品出售的客观条件（这些条件独立于意识之外，尽管作用于意识），使得商品获得与其使用价值相分离的**交换价值**。在笔者看来，此处暗示了货币作为**具体化绝对**价值的存在。通过这种价值分离与自主化过程，生产者的意识完全可能忽视价值决定因素的存在；关键在于，他们身处某种决定其意识的关系网络，
82 而无需理解这种关系本质——正如人们无需理解货币本质，却能自如运用货币进行交易一般。

[38] “Gemeinschaiftliche Einheit”在英译本（MECW 32, p.345）中被译为“common entity”（共同实体）。但需注意，“entity”（实体）并非“unity”（统一体）的同义词。

5.3 “存在何处？”非物质实体与有形之物

限于篇幅，本文无法详述马克思在《1861-1863 年经济学手稿》前后与贝利的思想交锋，仅作概要勾勒。在 1844 年《巴黎手稿》中，贝利尚未进入马克思的视野。《大纲》（Marx [1857–58] 1973）中贝利主要被引述于货币问题讨论。马克思在批判李嘉图时断言“绝对价值”概念纯属**谬误**，[39]但转引西斯蒙第[40]关于“贸易已将‘影子’与‘实体’分离，**使其获得独立存在**的可能性”的论述。在《大纲》论及“作为货币的货币”的末章，[41]马克思指出国际危机期间，金属形态的金银成为“**绝对**支付手段”与“**绝对**等价物”——它们是自为存在的价值[value für sich seiender]。[42]这种讨论货币时涉及的绝对价值概念，将贯穿马克思后期所有著作（本文不再赘述）。

在《政治经济学批判》序言（1859 年）中，关于“绝对价值”的论证得到深化拓展。马克思坦言此时理论节点存在看似矛盾的恶性循环：商品（交换）价值最初被设定为**我们的**抽象产物或交换生产者的意识产物，但其**真实**存在**只能**通过流通中商品的**相互**关系实现。商品要作为**对象化的**一般劳动时间显现为交换价值，必须经历使用价值的**脱离**（disembodiment）过程，而这种“外化”本身却以交换价值的存在为前提。虽然社会劳动时间**潜存**于商品之中，**却**只能在交换过程中变得可感知。[43]商品必须以对象化一般劳动时间 83
的身份进入交换过程，但个体生产者的私人劳动时间向普遍性的对象化，本身恰是交换过程的结果。

[39] Marx [1857–58] (1981) – MEGA² II/1.2, p. 455. See MECW 29, p. 480. Penguin, p. 560.
[40] Marx [1857–58] (1976) – MEGA² II/1.1, p. 144. See MECW 28, p. 144. Penguin, p. 217.
[41] Marx [1857–58] (1981) – MEGA² II/1.2, pp. 733–734.
[42] 黑格尔（Hegel [1831] (2010), pp. 126–127）有言：“某物之为自为存在，在于其扬弃他者性，扬弃与他者的联系及共同体，通过抽象化将其拒斥”。
[43] Marx [1857–61] (1980) – MEGA² II/2, for example at p. 120. See MECW 29, pp. 282–283.

正如笔者在《剩余价值理论》中揭示的“绝对价值”诸多特征在此已现端倪，但在《序言》中，作为商品的货币似乎只是对理论困境的“实践”解决方案——这一困境在马克思后续思考中仍持续萦绕。马克思写道：在价格中，所有商品都竞相追逐作为**普遍商品**的黄金货币，[44]这一术语直接取自贝利（索引可证）。[45]货币作为交换中的价值的**绝对**形式与普遍支付手段，正是贝利在《货币及其变迁》（*Money and its Vicissitudes*）中所称的“契约的绝对商品”。[46]

1858 年 8-11 月间，在完成《序言》终稿前，马克思撰写了后世称为《原始手稿》（《政治经济学批判》原始文本片段，*Fragment des Urtextes von Zur Kritik der politischen Ökonomie*）的笔记。笔记本 B 封面题有：“作为支付手段，货币——自为的货币——应当代表价值本身；但实际上，它只是可变价值的同质量子”。《马克思恩格斯全集》编辑注释正确指出这是马克思对贝利《货币及其变迁》若干观点的“自由个人总结”。[47]马克思（相对于李嘉图）的绝对价值概念在此得到清晰勾勒。《原始手稿》对《序言》论证有重要补充：关于简单流通中占有律的现象形态；以及从（作为货币的）货币向资本的过渡。价值的绝对化被描绘为这样一种社会状态：社会必须以货币形式与分离的个体相对立，这种货币形式是一种同样独立、外在、偶然的物化关系。这种关系通过**可感知的主体化的**普遍商品——即**有形之物**[tangible thing]—

---

[44] Marx [1857–61] (1980) – MEGA² II/2, p. 212. See MECW 29, p. 289. See also Marx [1857–58] (1981) – MEGA² II/1.2, p. 162 (MECW 29, p. 328)：“才能使它们的肉体即使用价值跳到货币那边，使它们的灵魂即交换价值跳进金本身。”

[45] Marx [1857–61] (1980) – MEGA² II/2, p. 3; See MECW 29, p. 421.但也请参见“七个笔记本的索引”。

[46] Marx [1857–61] (1980) – MEGA² II/2, p. 206:）：“货币是契约上的一般商品，或者说，是用来订立大部分将来要履行的财产合同的东西。[Samuel Bailey, *Money and its Vicissitudes*, London, 1837,
p. 3]”参见 MECW 29, both at p. 189 and p. 376。

[47] Fn 105 at p. 549, which is about the quote in MECW 29, p. 508

—得以显现。[48]当货币（作为绝对价值）与商品相对立时，它既是“纯粹幻想的”又是“物质的”存在。[49]理论重心日益转向价值“生成”背后的过程：一种**脱离任何固定形态的**、动态的价值“绝对化”版本。 84

资本价值必须在循环的不同阶段保持质的同一性，方能进行量的比较——这正是贝利在批判李嘉图时未能理解的要点。此时，“绝对”一词获得新的内涵：其拉丁词源 absolvere（在德语中转化为 absolvieren）意味着被区分之物通过完成自身目的、达致完满而成为统一体。

货币与商品皆为对象化劳动；因此，“第三者”必须是**非对象化的**劳动——即**作为主体性的**劳动。这是《原始手稿》末章的第二大核心命题。关于这一对《序言》理论的重要补充，笔者将在本章结论部分再行探讨。此处需强调：要理解马克思“内在价值”与“绝对价值”这对既相区别又相关联的概念，必须深入《资本论》第一卷第一篇的逻辑结构。由于篇幅所限，本文主要援引 1872 年德文第二版展开分析。

开篇呈现的商品作为**个别存在物**，具有“内在二重性”：待售产品的躯体（使用价值）承载着交换价值。交换价值最初现象性地呈现[erscheint]为“物理性”使用价值的交换比例，这种看似[scheint]随供求波动而任意变动的量比关系，正是贝利作为“庸俗”政治经济学家的观点：所谓“内在价值”（valeur intrinsèque，即商品**内在的**交换价值）实为语词矛盾[contradictio in adiecto]，因形容词与名词在逻辑上无法相容。马克思明确反对此说，并将其指认为一种“表象”[Schein]。由此展开的问题域导向对“交换价值”的二次界定：作为商品间同质共相的**外化**，这种内在于商品的同一性通过交换价值现象性地显现。[50]

---

[48] Marx [1857–61] (1980) – MEGA² II/2, pp. 53–54. See MECW 29, p. 468.
[49] Marx [1857–61] (1980) – MEGA² II/2, p. 64; See MECW 29, p. 479.
[50] Marx [1872] (1987) – MEGA² II/6, pp. 70–71. See MECW 35, p. 46; Penguin, p. 126. 在企鹅版译本中，“to appear”同时翻译了“erscheinen”和“scheinen”，这造成了混淆；

85 马克思承认，无论人们如何摆弄商品，**作为价值物的**商品始终是“非实体的”。通过援引莎士比亚，他进一步阐明此点：**单个**商品作为使用价值的自然（**可感觉的粗糙的**）对象性直接可感；而其独特的“价值对象性”[Werthgegenständlichkeit]却不像《亨利四世》中的奎克利夫人——“无人知晓其栖身何处”。[51]在此时的论述阶段，价值仅是**幽灵**：一种尚未存在的“缥缈”存在。词源学考察再次提供启示：“幽灵”（ghost）源自原始西日耳曼语，意指“超自然存在”，与拉丁语 spiritus（**脱离肉体的**灵魂）及希腊语 φάντασμα（仅具表象真实的幻影）相通。该词双重意涵的张力恰切揭示价值本质：一方面，它是虚幻的非存在映像；另一方面，它又是萦绕生者的亡灵幽影。无论何种情形，这种独特社会现实的“对象性”皆非自明。

商品内含的幽灵通过“化身”[Verkörperung]于货币商品（即劳动产物金银）获得物质躯体。货币被定义为“具体化的价值”[verkörperter Werth][52]——作为孤立“绝对价值”的**拜物**。马克思即将解构这种由**拜物教性质**自发形成的**拜物教**：首先揭示“价值物”如何必然产生于**商品**间的社会关系；其次暴露这种物化社会关系如何掩盖资本统治下**人类**实践活动中的特定社会关系。

为完成这一任务并由此**破解**[53]货币之谜，马克思转向作为**两极关系**（对立统一）的价值形式分析。这一理论工具在其评述贝利时尚不存在；事实上，正是与贝利的论战促使马克思朝此方向探索。

由于篇幅所限，笔者无法在本节充分展开论述，仅作要点提示：（1）在**简单价值形式**中，处于**相对价值形式**的商品发挥“主动”作用，外在地**显现**

在马克思恩格斯全集中，“erscheinen”被译为“to present itself”，而“scheinen”被译为“to appear”，这种译法可以接受，但我要提醒读者，我使用“to appear”对应“erscheinen”，用“to seem”对应“scheinen”。具体可参见附录一。

[51] Marx [1872] (1987) – MEGA² II/6, p. 80. See MECW 35, p. 57; Penguin, p. 138.

[52] Marx [1872] (1987) – MEGA² II/6, p. 84. See MECW 33, p. 62; Penguin, p. 143.

[53] 根据附录二中阐明的 offenbaren 含义。

其内在幽灵般的价值对象性，而自身使用价值的物质形态在此过程中不起任何作用；（2）处于等价形式的商品承担“被动”角色，其使用价值成为幽灵对象性的物质形式[Materiatur]，使价值获得恰切的实体形态。关于“具体化”的理论表述揭示了这一过程的本质。作为货币的金的使用价值（在流通中表现为“绝对价值”即“具体化价值”），成为商品价值“自身”的现象形式；[54]同时，生产“作为商品的货币”的具体（私人）劳动，成为商品抽象（社会）劳动的现象形式。在此意义上，货币即是商品。 86

这种（反李嘉图式的）货币商品属性不可轻率摒弃（如 70 年代后诸多文献所为），其并非源自特殊历史条件的无根据理论假设，而是“内在联系”中不可或缺的逻辑枢纽。在此理论脉络中，“绝对价值”的指涉对敏锐的读者清晰可辨。马克思在第三章的论述颇具启示性，现援引汉斯·艾尔巴（Hans Ehrbar）的译注本以显其精微：

> 货币是绝对可让渡的商品[die absolut veräußerliche Ware]，因为它是其他一切商品的脱离形态[entäußerte Gestalt]，是它们普遍外化与让渡[allgemeinen Veräußerung]的产物。[55]

在 1871-72 年《资本论》第一卷修订稿（*Ergänzungen und Veränderungen zum ersten Band des Kapital*）中，马克思指出商品价值本质是生产耗费的人类劳动力的“物化”表达[dinglicher Ausdruck]与“事物化”外壳[sachliche Hülle]，即抽象人类劳动的纯粹[schlechtin]凝结[Gallerte]。商品间的等同设定[gleichgesetzt werden]唯有当商品被视为“纯粹价值物”[blosses Werthding]时才成立——其物质构成仅体现对象化人类劳动，其躯体无非人类劳动的化

[54] “schlechthin”一词更合理、更通透的译法是“纯粹而简单”，如下所示。
[55] Ehrbar (2010), p. 774. See Marx [1872] (1987) – MEGA² II/6, p. 134. See MECW 35, p. 120; Penguin, p. 205.

87 **身**。货币之所以成为**价值物**，正因其自身是劳动生产的商品。[56]在商品价值关系中，等价物（即货币黄金）既是“商品的共同**躯体**”[gemeiner Waarenkörper]，又是“幽灵具体化”[Gespensterleib]的存在，并作为抽象人类劳动的“蛹形”[Verpuppung]而存在。[57]

当商品内在二重性（“有用物”与“价值物”）在普遍交换中确立时——马克思在《资本论》以这一预设此条件作为开端，其理论中并无恩格斯所谓支撑普遍简单交换的“简单商品生产”历史阶段——价值属性已渗透至生产过程本身。**自此**，生产者的私人劳动在进入流通**前**即获得双重社会属性：

> 商品价值仅**存在于**其自身躯体之内。铁、麻布、小麦之所以是价值，因其生产耗费了人类劳动。但价值**并不显现**在其现实躯体中。**相对价值形式**在现象界的**显现仅是观念的、表征的形式**，因其与**价值实际存在**相分离。相对价值形式普遍适用于**价格**。在价格中，铁、麻布、小麦等通过**标示**金量获得价值形式。黄金作为感性[sinnlich]异质**物**，在价格中成为它们的**价值等价物**。商品通过表征与**黄金的等同性**，显现其价值存在。[58]

[56] Marx [1872] (1987) – MEGA² II/6, p. 9. 据我所知尚无英译本。

[57] Marx [1872] (1987) – MEGA² II/6, p. 13. 马克思《资本论》第二版指出：商品世界的普遍相对价值形式赋予“被排除的”等价商品以一般等价物的特征。该商品的自然形态成为共同的价值形态[Werthgestalt]，可与任何其他商品直接交换；其具体形式[Körperform]则成为人类劳动可见的化身、普遍的社会蛹形。“绝对价值”概念在价值形式理论中转化为“两极对立”关系（Marx [1872] (1987) – MEGA² II/6, p. 98）。关于“蛹与蝴蝶”“幽灵与吸血鬼”的隐喻，过去二十年间笔者已发表大量研究文献，例如贝洛菲奥雷（Bellofiore 2016）的论著——虽然某位评论者称其标题“过于猎奇”（该标题虽确属少见，却与马克思文本高度契合）。

[58] Marx [1872] (1987) – MEGA² II/6, p. 47.

在此，马克思勾勒出从缥缈幽灵到单一商品内部价值存在（通过价格“表征”黄金）、再向主体转化的路径；“自动”这一限定词直到 1871-72 年修订稿才被加入。[59] 88

5.4 剥削关系着什么？

马克思对贝利的批判围绕一大核心命题展开——这同时也是对李嘉图的批判：未能理解价值的“外化”与“绝对化”过程。该过程不仅使在时间中凝结的价值具体化于货币（作为绝对价值），更使货币转化为过程中的价值即资本（作为主体的绝对价值）。“绝对价值”是以**物**的形式呈现的、本质具有“相对性”的存在：一方面是人类间的**社会关系**，另一方面是支配人类的、作为**独立**实体的相互生产活动。这种内在价值（作为“幽灵”的价值）向作为具体化的价值即货币（作为“蛹”的价值）的**转化**，揭示了商品世界的**统一性**：所有商品都是特定社会劳动的片段，承载着独特的“形式规定性”。

笔者基于《资本论》第一卷第一篇的论述推进分析。在商品流通的量化比例背后，必然存在先在的质的统一[Einheit]。马克思在生产领域找到这一根基——**劳动**及其（内在的）以（社会必要）时间为基准的“尺度”。但这种同一性[Identität]**并非直接**显现，必须经由作为（外在）尺度的货币中介。这种“度量”过程使劳动时间获得货币表达。[60]价值“自身”在流通中的显

[59] 值得注意的是，《资本论》第二版删去了初版第一章中马克思明确提出的价值**绝对化**与黑格尔**绝对**观念的同构关系。笔者认为这一删节实属遗憾：尽管马克思将**黑格尔**解读为绝对唯心主义者的观点存在争议，但正是黑格尔哲学使马克思得以把握资本主义的特定本体论。

[60] 参见菲内斯基（Fineschi, 2001, pp. 79-84）关于以下概念的区分：（1）**尺度**（measure）——其“内在尺度”体现为社会必要劳动时间；（2）**度量工具**（measuring device）——即作为“外在尺度”的货币；（3）**度量行为**（measurement）——仅发生于商品流通的事后过程。

现，也是**从内在向外在**的表现过程。[61]核心论点是：商品的量化可比性源于
89 质的“统一体”所赋予的同一性。

假设黄金作为劳动生产的货币商品与其他劳动产品相交换，则价格已**预先**完成商品“价值作为内容”向“价值作为形式”的量化同质化[Gleichung]。换言之，商品**以既定**作为货币的金的**价值量**进入市场，在概念层面已实现与他者的等同——尽管生产者的预期可能落空。[62]当商品为市场而生产时，被度量的商品与度量尺度必须共享第三者[tertium]属性——该**第三者**即**活**劳动（作为“原因”）在商品中“凝结”的**死**劳动。社会劳动赋予价值的同一性（证明劳动作为内在尺度）在逻辑上**先行**；通过货币价格实现的外在尺度**而后**形成。

价值的规定性（即**生成**）指向作为生成性活动的劳动，后者**设定了**价值；价值尺度则指向作为**既定**对象化存在的商品与货币。诚然，价值显现的外在尺度涉及生产与流通统一“共同决定”中的表现[Darstellung]，但价值的内在根基与成因关乎从生产（价值构成或形成的场域）向流通（价值显现的场域）的“表达”[Ausdruck]运动。那波莱奥尼（Napoleoni）的洞见值得重视：“抽象劳动与价值实为同一事物，前者被视为活动，后者被视为结果”[63]——若按鲁宾式解读，这指向对抽象劳动、价值与货币作为资本主义特有范畴的**过程性**重构。

作为生成中的劳动（Labour-in-becoming），即对象化为作为内容的价值的活动，如巴克豪斯所言，是“最真实的实体”[ens realissimum]，是资本运动的驱动力。但在笔者的重构中，不同于巴克豪斯的“前货币”设定，“一

---

[61] 在第一部分之后，论述将明确转向生产关系（阶级关系）范畴：该术语涵盖“劳动力的买卖”与“直接生产过程”。

[62] 那波莱奥尼（Napoleoni, 1976, p. 58）阐明：马克思的价值规律既是关于平衡**与**不平衡的理论，也是关于有序**与**无序的理论。

[63] Napoleoni (1972), p. 21n.

般价值”通过生产融资的货币（如货币循环理论所述）获得预先确认，并由“作为形式的价值”（或观念货币）在流通前验证，从而规避“两个世界”的认知风险。[64]马克思的论证基于一个有待商榷的预设：探寻商品价值（作为**对象化**劳动）背后的“统一体”，等同于将其追溯至劳动。《原始手稿》对此至关重要，其成功将新价值奠基于（**活**）劳动的对象化过程。为阐明此点，需回溯并完善马克思在 1859 年“手稿”中关于从（作为货币的）货币向资本过渡的论述。

价值的绝对化以流通作为发展环节为前提，呈现为持续设定流通并不断从流通返回以重新设定自身的运动过程。能动价值是唯一能够设定剩余价值的价值形态。在流通中自主化并通过流通实现增殖的货币即是**资本**。作为资本，货币已丧失其刚性存在：从**有形之物**转化为**过程**。资本的自主化需与 90
“第三者”建立关系，但该第三者既非商品又非货币，因为二者皆为**对象化**劳动。对象化劳动的唯一对立面是**非对象化**劳动。马克思由此得出结论：这是**主体化的**劳动。与空间存在、时间上过去的劳动相对立的，是**时间上在场的**活劳动[65]——即作为主体存在的劳动能力或活劳动主体。

货币转化为资本所必经的唯一交换，是货币所有者与活劳动能力所有者——即工人——达成的交换。工人所能提供的唯一商品，正是存在于**其**鲜活身体中的活劳动能力；这种使用价值体现为当劳动能力被激活时所产生的劳动行为，即驱使**工人**进行劳动。真正的非资本正是“劳动”本身。对于作为资本的货币而言，不存在其他使用价值。劳动能力本身就是这样一种使用价

---

[64] 正如海因里希所述，至少按照巴克豪斯和莱希尔特的理解：参见附录二中关于不同解读的说明。

[65] 当前学界普遍错误地将此概念标记为“活劳动”。因此近年来，本人始终在以下表述中将其与直接劳动（即特定生产周期内**已经被**消耗的劳动）相区分：该概念实质上是**活**劳动的对象化形态（即处于运动状态的劳动——这种流动形态直到直接生产过程结束前始终处于未完成形态）。斯蒂德曼（Steedman）借用斯拉法的表述指出“收获之后，马克思的价值论便失去效用”的论断确属真知灼见。

值：其消耗过程直接与劳动的对象化相统一，从而与价值和交换价值的设定相重合。这一论证线索源自《原始手稿》，并在《资本论》第一卷第七章第二段实现了逻辑推进——价值增殖**过程**[Verwertungsprozeß]的提出。

贝利对李嘉图“用劳动价值循环决定价值”的批判具有合理性。必须将劳动力确认为商品，并将其与劳动本身相区分。对“何为第三者”的正确解答在于认识到：这个既非价值也非商品的“第三者”，其本质并非循环论证，而是线性回溯至将产品转化为商品并使之**成为**价值的根本要素。这要求我们探究“劳动力”与“作为活动的劳动”**在**“活劳动能力”（即工人自身）中的内在矛盾关联。“劳动能力”**依附于**工人躯体，而“流动形态的劳动”则源自其生命活动。由此推演，“第三者”最终必须被界定为流动形态的活劳动**总体**——即对象化为直接劳动的社会**总**劳动。

这种理论构型揭示了马克思价值理论中的亚里士多德哲学要素。在亚里士多德体系中，我们可以区分抽象的“可能性”（作为**成为某物的普遍可能性**：ἐνδέχεσθαι）与具体的“潜能性”（作为**产生现实的**“能力”：δύναμις）。马克思的参照系显然指向后者，即从过程论视角解读劳动的现实抽象——将其视为**能够显化隐性形式的运动过程**。亚里士多德主张现实性优先于潜在性，而在经院哲学对该主题的重构中，这种层级关系常被颠倒，这也正是马克思
91 理论所呈现的特征。这种亚里士多德式的理论时刻在《大纲》和《原始手稿》中尤为显著，尽管在更为成熟的《资本论》第一卷中趋于隐没，但仍需加以把握。

援引亚里士多德对理解马克思的“实体”概念同样至关重要。正如大卫·安德鲁斯（David Andrews）所指出的：[66]

[66] 以下论述特别受益于与大卫·安德鲁斯的邮件交流，笔者已在 Bellofiore（2018b, fn 57 at p. 536）中提及。本文发表于 Bellofiore（2018a）之后——后者乃是对同一论点的篇幅拓展，且包含若干理论推进，尤其在以下核心论点层面。

> 用 substance 来翻译亚里士多德的 οὐσία 是严重的误译。在现代英语和德语中，这些术语已完全丧失与亚里士多德（以及黑格尔和马克思）原意的关联。这对深谙希腊原典的黑格尔和马克思不成问题，他们用德语写作时使用拉丁术语不会产生误解。但我们的处境截然不同：他们的术语使用对我们而言完全成为幻想。

乔·萨克斯（Joe Sachs）在《物理学》（*Physics*）译本导言中的论述更具启发性：[67]

> 在《形而上学》核心篇章中，亚里士多德用一组极具思想张力的语词捕捉存在的本质。通行的译法不仅平淡乏味，更错失了核心洞见：事物的实体[οὐσία]是其持存之根基[τὸ τί ἦν εἶναι]，必须是现实活动[ενέργεια]方能实现并维持其自成目的的存在[ἐντελέχεια]。在标准译本中，这个深邃有力的思想沦为平庸之论：事物的实体即其本质，必须是现实性方能实现并维持其现实性。

笔者完全认同安德鲁斯与萨克斯的洞见，而援引吉多·卡洛杰罗[68]（Guido Calogero）的论述正是试图沿此路径推进。

---

[67] Sachs (2004, pp. 14–15).

[68] 参见卡洛杰罗在《意大利百科全书》（*Enciclopedia Treccani*）的词条：
- “可能性”（Possibilità）（1935）：https://www.treccani.it/enciclopedia/possibilita_%28Enciclopedia-Italiana%29/；
- “潜能”（Potenza）（1935）：https://www.treccani.it/enciclopedia/potenza_res-d8942172-8bb511dc-8e9d-0016357eee51_%28Enciclopedia-Italiana%29/；
- “主体”（Soggetto）（1936）：https://www.treccani.it/enciclopedia/soggetto_%28Enciclopedia-Italiana%29/；
- “实体”（Sostanza）（1936）：：https://www.treccani.it/enciclopedia/sostanza_%28Enciclopedia-Italiana%29/。

根据我的阐释与重构，至少还应补充第三个亚里士多德式理论环节：**单个**商品的内在价值必须被视为价值**作为内容**（即潜在的**抽象劳动**）与价值**作为形式**（即观念货币）的“复合体”（σύνολον）。

5.5 结论

92

马克思的理论轨迹是**从幽灵走向拜物**，[69]在此过程中，内在价值转化为作为绝对价值的货币，继而演变为资本。价值被描绘为自我规定的整体形态[Gestalt]，[70]它（可以这么说）已经获得了自主的独立现实性：**唯有此时**，最初仅被把握为**缥缈**幽灵的“内在价值”，才转化为单个商品内部价值的**物质性**（尽管**仅具社会性**）“实体”。词源学暗示着，这种 sub-stance 字面意义是“**从下方**升起之物”，尽管必须承认，马克思的表述在此处（至少对现代读者而言）远非明晰。正如笔者最终所阐明的，从这个视角出发，实体应被理解为价值**作为内容**，即劳动量，与价值**作为形式**，即价格标签中的观念货币表象[Vorstellung]的“复合体”[σύνολον]。它不能被简化为非货币或前货币维度。

---

[69] 关于马克思核心论点的系统阐述，请参阅 Bellofiore（2019）。

[70] 布伦登（Blunden 2022）对此有深入论证，其研究指出：马克思理论中的“形态”[Gestalt]可溯源至歌德的原初定义——“生命有机体的整体动态构型”。相关论述参见 https://ethicalpolitics.org/ablunden/works/gestalt.htm，布伦登对歌德著作的译介如下：

> 德语用“形态”[Gestalt]指代生命有机体呈现的存在复合体。该术语排除了可变因素，假定存在某种被识别、界定且特征固化的互相关联整体。然而当我们审视所有形态（尤其有机形态），将发现其中无物恒常——万物皆非静止或既定，一切皆处于持续流动状态。正因如此，德语恰切地运用“形态生成”[Bildung]一词，既指代生成结果，也涵盖了生成过程本身。故而在阐述形态学时，我们不应妄言“形态”；即便使用此术语，也仅能指涉理念、概念，或是被瞬时固化的经验要素。

该词条在马克思主义互联网档案馆术语表中有对应阐释：https://www.marxists.org/glossary/terms/g/e.htm

马克思价值理论的核心关切在于阐释价值增殖**何以**可能，揭示价值增量 93
的源泉，从而理解剩余价值的生成机制。《原始手稿》与《资本论》第一卷第七章表明，答案在于劳动力活的承担者的“消耗”——即资本作为**吸血鬼**从劳动者身上（对抗性地）榨取活劳动。这种结果在作为特定历史社会形态的资本主义中绝非自然天成。正如第一卷整体所示，它取决于艾蒂安·巴利巴尔（Étienne Balibar）所称的“生产中的阶级斗争”。这正是资本主义生产**不过是劳动**的根源，也是马克思劳动价值理论的终极根基。

对象化的活劳动通过货币价值增量得以显现。这种货币表现形态实际上可视作交换价值。它蕴含于净产品所包含的商品之中，并通过流通领域的货币购买得以实现：这是被抽象（分离）且自主化的绝对价值。特定时期内创造的“价值增量”在资产阶级与工人阶级之间处于对抗性分配状态。这种从资本中榨取的总劳动在宏观社会层面的分割，通过劳动含量社会核算体系得以精确呈现。[71]

若将马克思理论重构为熊彼特（Schumpeter）与凯恩斯（Keynes）意义上的货币分析，并将其延展为真正意义上的资本主义生产与分配的宏观货币理论，[72]那么绝对价值概念并未消逝。马克思所揭示的**质的**“统一体”[Einheit]被重新定义为**量化**总量：即特定时期内新增价值所蕴含的劳动量， 94
这一宏观基础优先于个体定价机制。当前商品产出（“商品世界”）的“交换价值”是总活劳动对象化的货币呈现。个体“交换价值”概念——即作为交

[71] 资本家的个别商品定价行为必然导致：**生产商品所需的**劳动量与该**商品价格在流通中支配的**劳动量之间形成偏差。这正是剩余价值（表现为货币总利润）与劳动力价值（表现为工资总额）在现象界的必然畸变——以巴克豪斯术语论，此即“Verrückte Formen”，即“颠倒、扭曲、疯狂的”形式。马克思本人未及察觉此点，详见 Bellofiore and Coveri（2021）。

[72] 需特别申明：“宏观货币”（macro-monetary）表述的内涵与弗里德·莫斯利（Fred Moseley, 2016）等当代马克思主义学者的用法相去甚远。在本人研究体系中，该术语直接承袭自意大利货币循环理论，始于 20 世纪 80 年代格拉齐亚尼、梅索里（Messori）及笔者等人的奠基性工作。

换商品生产所需劳动量比率的简单或直接价格——仍被保留为价值与生产价格之间必要的中介范畴。以交换价值（简单或直接价格）[73]进行的流通遵循某种价格规则，这种规则为劳动过程中资本与劳动的对抗场域提供了“清晰呈现”[übersichtliche Darstellung][74]：“绝对价值”（即商品流通中活劳动凝结为总新价值）与“交换价值”（与商品内含劳动成比例的价格比率）共同揭示了活劳动对象化的阶级分配逻辑，并实现宏观维度向微观规定的中介转换。

马克思的宏观货币劳动价值理论在此植根于**剥削**的双重维度：既体现为对劳动力人格化的承担者——工人——的消耗（产生总活劳动），也呈现为活劳动超过必要劳动的延长（产生剩余劳动）。这一论证无需“货币作为商品”的假设，并能回溯性地印证《资本论》开篇将价值回溯至劳动的预设。

在价值增殖过程由银行系统对企业部门生产进行融资这一得到预先确认的视域下，格拉齐亚尼（Graziani）曾于文末疾呼“重振价值理论”：[75]

> 价值增殖问题源于资本家阶级与工人阶级的关系；而资本家阶级内部的商品交换则是完全不同的命题。剩余价值与利润只能源自两大阶级的关系，但商品交换作为资本家阶级内部现象则遵循不同逻辑……此领域受竞争均衡规则支配（从瓦尔拉斯一般均衡到斯拉法价格理论已被无数次分析）。这些规则确实解释了商品交换中相对价格的决定。此类交换不构成阶级关系，也与价值增殖无关……阶级关系分析（即社会宏观经

[73] “直接价格”（direct price）概念溯及安瓦尔·谢赫（Anwar Shaikh）；“简单价格”（simple price）术语则源自米歇尔·德·弗洛埃（Michel De Vroey）20 世纪 70-80 年代的论述。
[74] 此处借维特根施坦之说：“清晰展示（perspicuous presentation）旨在构筑‘洞察关联’的认知境界，故发掘与创制中介环节至关紧要”（《哲学研究》第 122 节）。该术语常译作“概览式表征”（surveyable representation），法语作“纲要图示”[tableau synoptique]，意大利语作“明晰呈现”[rappresentazione perspicua]，但笔者更取“清晰展示”（perspicuous presentation）之译（另参附录一关于 Darstellung 的译注）。
[75] Graziani ([1983] 1997), p. 25.

济分析）与阶级内部关系分析（即竞争微观经济分析）是异质现象，故受各自逻辑支配。

在此重构中，价值“本身”在流通中的呈现仍具“由内而外表达”的有效性，但需以不同方式表述（从资本作为社会关系建构的视角至关重要）：“内在性”不再仅指向“直接生产”，而是涵盖其前的“劳动力买卖”过程。 95

或许马克思的论述与斯拉法 20 世纪 20 年代撰写《价值的原因与尺度》（*Cause and measure of value*）[76]笔记时的思考不谋而合——该文指出“古典学派所谓‘不变尺度’实指原因”，并援引马克思《剩余价值理论》法译本及贝利论文为据。尽管此观点与标准商品研究路径未必完全契合，却与其 1940 年《剩余价值概念的使用》（*Use of the Notion of Surplus Value*）笔记一脉相承，并可由此将 1960 年著作中的标准化设定（以净产品为计价单位、直接劳动为尺度）解读为与马克思劳动价值理论相容的理论尝试。

[76] SP D1/22.14.

参考文献

Marx, K., [1857–58] (1973). *Grundrisse*. London: Penguin.

Marx, K., [1857–58] (1976). *Ökonomische Manuskripte 1857/58. Teil 1*. MEGA2 II/1.1. Berlin: Dietz Verlag.

Marx, K., [1857–58] (1981). *Ökonomische Manuskripte 1857/58. Teil 2*. MEGA2 II/1.2. Berlin: Dietz Verlag.

Marx, K., [1857–61] MECW 28. *Economic Works 1857–1861*. London: Lawrence & Wishart.

Marx, K., [1857–61] MECW 29. *Economic Works 1857–1861*. London: Lawrence & Wishart.

Marx, K., [1857–61] (1980). *Ökonomische Manuskripte und Schriften 1858–1861*. (*Zur Kritik der politischen Ökonomie u. a.*). MEGA2 II/2. Berlin: Dietz Verlag.

Marx, K., [1861–63] (1976). *Zur Kritik der Politischen Ökonomie (Manuskript 1861–1863*). *Teil 1*. MEGA2 II/3.1. Berlin: Dietz Verlag.

Marx, K., [1861–63] (1978). *Zur Kritik der Politischen Ökonomie (Manuskript 1861–1863). Teil 3.* MEGA2 II/3.3. Berlin: Dietz Verlag.

Marx, K., [1861–63] (1979). *Zur Kritik der Politischen Ökonomie (Manuskript 1861–1863). Teil 4.* MEGA2 II/3.4. Berlin: Dietz Verlag.

Marx, K., [1861–63] MECW 30. *Economic Manuscript of 1861–63.* London: Lawrence & Wishart.

Marx, K., [1861–63] MECW 31. *Economic Manuscript of 1861–63.* London: Lawrence & Wishart.

Marx, K., [1861–63] MECW 32. *Economic Manuscript of 1861–63*. London: Lawrence & Wishart.

Marx, K., [1872] (1987). *Ergänzungen und Veränderungen zum ersten Band des Kapital*. MEGA II/6, Berlin: Dietz Verlag.

Marx, K., [1872] (1987). *Das Kapital. Kritik der Politischen Ökonomie*. *Erster Band*. *Hamburg 1872.* MEGA2 II/6. Berlin: Dietz Verlag.

Marx, K. [1887] (1976). *Capital. Volume I*. Translated from the third German edition by Ben Fowkes. London: Penguin Books.

Marx, K. [1887] (1996). MECW 35. *Capital. Volume I.* Translated from the 3rd German edition by Samuel Moore and Edward Aveling. London: Lawrence & Wishart.

Albinus, L., (2016). Wittgenstein, Frazer, and the Apples of Sodom. In L. Albinus, J.G.F. Rothhaupt and A. Seery (eds), *Wittgenstein's Remarks on Frazer. The Text and the Matter*. Berlin: De Gruyter, pp. 339–365.

Arthur, C.J., (1986). *Dialectics of Labour. Marx and his Relation to Hegel*. Oxford: Blackwell.

Arthur, C.J., (2022). *The Spectre of Capital: Idea and Reality*. Leiden: Brill.

Backhaus, H.G., (1997). *Dialektik der Wertform. Untersuchungen zur marxschen Ökonomiekritik.* Freiburg: ça ira.

Backhaus, H.G., (2016). *Ricerche sulla critica marxiana dell'economia. Materiali per la ricostruzione della teoria del valore*, R. Bellofiore and T. Redolfi Riva (eds).

Milano: Mimesis.

Backhaus, H.G. and Reichelt, H., (1995). Wie ist der Wertbegriff in der Ökonomie zu konzipieren? Zu Michael Heinrich: Die Wissenschaft vom Wert, in Beiträge zur Marx–Engels–Forschung. Neue Folge. *Engels' Druckfassung versus Marx' Manuskripte zum III. Buch des 'Kapital'*, Argument, Hamburg, pp. 60–94.

Behrens, D., and Hafner, K., (1993). *Totalität und Kritik.* In D. Behrens, *Gesellschaft und Erkenntnis: zur materialistischen Erkenntnis und Ökonomiekritik*. Freiburg: ça ira, pp. 89–128

Bellofiore, R., (2014). Lost in Translation: Once Again on the Marx–Hegel Connection. In F. Moseley and T. Smith (eds), *Marx's* Capital *and Hegel's* Logic. A Reexamination. Brill: Leiden, pp. 164–188.

Bellofiore, R., (2016). Chrysalis and Butterfly, Ghost and Vampire. In S.R. Farris (ed), S.R. *Returns of Marxism. Marxist Theory in a Time of Crisis*. Chicago, IL: Haymarket Books, pp. 41–62.

Bellofiore, R., (2018a). *Le avventure della alienazione*. *Dalla teoria monetaria del valore alla teoria macro-monetaria della produzione capitalistica*. Milano: Mimesis.

Bellofiore, R., (2018b). The Adventures of Vergesellschaftung. *Consecution Rerum*, 3 (5): 503–544.

Bellofiore, R., (2019). Forever Young? Marx's *Critique of Political Economy* after 200 Years. *PSL Quarterly Review*, 71 (287): 353–388.

Bellofiore, R. and Coveri, A., (2021). The Transformation Problem. In *The SAGE Handbook of Marxism*. Volume I. London: SAGE, pp. 171–177.

Blunden, A., (2022). *Hegel, Marx and Vygotsky. Essays on Social Philosophy*. Leiden: Brill.

Brentel, H., (1989). *Soziale Form und ökonomisches Objekt: Studien zum Gegenstandsu. Methodenverständnis d. Kritik d. polit. Ökonomie*. Opladen: Westdeutscher Verlag.

Campbell, C., (2017). Marx's Transition to Money with No Intrinsic Value in *Capital*, Chapter 3. *Continental Thought and Theory*, 1 (4): 207–230.

Colletti, L., [1969] (1972). *From Rousseau to Lenin. Studies in Ideology and Society*. London: New Left Books.

Colletti, L., [1969] (1973). *Marxism and Hegel*. London: New Left Books.

Colletti, L., (2012). *Il paradosso del Capitale. Marx e il primo libro in tredici lezioni inedite*. Roma: Fondazione Liberal.

Doz, A., (1996). Le sens du mot 'absolu' chez Hegel. *Revue des Sciences philosophiques et théologiques*, 80 (1): 5–11.

Ehrbar, H.G., (2010). *Annotations to Karl Marx's 'Capital'*, 26 August. https://content.csbs.utah.edu/~ehrbar/akmc.pdf.

Fineschi, R., (2001). *Ripartire da Marx. Processo storico ed economia politica nella teoria del 'capitale'*. Napoli: La città del sole.

Furner, J., (2004). Marx's Critique of Samuel Bailey. *Historical Materialism*, 12 (2): 89–110.

Gehrke, C., (1998). Absolute Value and the Invariable Measure Of Value. In H.D. Kurz and N. Salvadori (eds), *The Elgar Companion to Classical Economics*. Cheltenham, UK and Lyme, NH, USA: Edward Elgar Publishing, Vol. 1. pp. 1–6.

Graziani, A., [1983] (1997). Let's Rehabilitate the Theory of Value. *International Journal of Political Economy*, 27 (2): 21–25.

Hartmann, K., (1970). Die Marxsche Theorie: Eine philosophische Untersuchung zu den Hauptschriften. Berlin: de Gruyter.

Hegel, G.W.F., [1831] (2010). *The Science of Logic*. Transl. and ed. by George Di Giovanni. Cambridge: Cambridge University Press.

Heinrich, M., (19992). *Die Wissenschaft vom Wert. Die Marxsche Kritik der politischen Ökonomie zwischen wissenschaftlicher Revolution und klassischer Tradition*. Berlin: Westfälisches Dampfboot.

Heinrich, M., (2021). *Wie das Marxsche 'Kapital' lesen? Leseanleitung und Kommentar zum Anfang des 'Kapital' Teil 2*. Stuttgart: Schmetterling Verlag.

Kliman, A.J., (2000). Marx's Concept of Intrinsic Value. *Historical Materialism*, 6 (1): 89–114.

Lippi, M., [1976] (1979). *Value and Naturalism in Marx*. London: New Left Books.

Luxemburg, R., [19002] (2004). Reform or Revolution. In P. Hudis (ed), *The Rosa Luxemburg Reader*. New York: Monthly Review Press, pp. 128–167.

Martin, C.G., (2016). Wittgenstein on Perspicuous Presentations and Grammatical Self-Knowledge. *Nordic Wittgenstein Review*, 5 (1): 79–108.

Meyer, L., (2005). *Absoluter Wert und allgemeiner Wille*. *Zur Selbstbegründung dialektischer Gesellschaftstheorie*, transcript Verlag.

Moseley, F., (2016). *Money and Totality. A Macro-Monetary Interpretation of Marx's Logic in* Capital *and the End of the 'Transformation Problem'.* Leiden: Brill.

Murray, P., (2016). *The Mismeasure of Wealth. Essays on Marx and Social Form*. Leiden: Brill.

Napoleoni, C., (1972). *Lezioni sul capitolo sesto inedito*. Torino: Boringhieri.

Napoleoni, C., (1974). Introduzione. In C. Boffito (ed), *Teorie della moneta. Ricardo, Wicksell, Marx*. Torino: Einaudi, pp. 9–17.

Napoleoni, C., (1976). *Valore*. Milano: Isedi.

Napoleoni, C., [1988] (1991). Value and Exploitation. Marx's Economic Theory and Beyond. In G. Caravale (ed), *Marx and Modern Economic Analysis.* Aldershot, UK and Brookfield, VT, USA: Edward Elgar Publishing, p. 222–238.

Nyikos, E., (2010). *Das Kapital als Prozeß*. Frankfurt am Main: Peter Lang.

Pennavaja, C., (1976). Introduzione. In K. Marx, *L'analisi della forma di valore*. Bari: Laterza, pp. v–liv.

Redolfi Riva, T. (2018). Samuel Bailey and David Ricardo in Karl Marx's Dialectic of the Form of Value. *Dialogue and Universalism*, 28 (3): 55–68.

Reichelt, H., [2002] (2007). Marx's Critique of Economic Categories: Reflections on the Problem of Validity in the Dialectical Method of Presentation in *Capital. Historical Materialism*, 15 (4): 3–52.

Reichelt, H., (2005). *Social Reality as Appearance: Some Notes on Marx's Conception of Reality*. In W. Bonefeld and K. Psychopedis (eds), *Human Dignity. Social Autonomy and the Critique of Capitalism*. London: Routledge, pp. 31–67.

Reichelt, H., (2008). *Neue Marx-Lektüre, Zur Kritik sozialwissenschaftlicher Logik*. Hamburg: VSA Verlag.

Roncaglia, A., [1975] (1978). *Sraffa and the Theory of Prices*. London: John Wiley & Sons.

Roncaglia, A., (2009). *Piero Sraffa*. Basingstoke: Palgrave Macmillan.

Rubin, I.I., [1929] (2018). The Dialectical Development of the Categories in Marx's Economic System. In R.B. Day and D. Gaido (eds), *Responses to Marx's* Capital*: From Rudolf Hilferding to Isaak Illich*. Leiden: Brill, pp. 728–817.

Sachs, J., (2004). *Aristotle's Physics: A Guided Study*. New Brunswick, NJ: Rutgers University. Tran, Hai-Hac, (2003). *Relire Le Capital*. Lausanne: Page deux.

Tairako, T., (2017). Versachlicung and Verdinglichung – Basic Categories of Marx's Theory of Reification and their Logical Construction. *Hitotsubashi Journal of Social Studies*, 48: 1–26.

附录一：翻译迷途？

Ausdrücken	‘to express’	“表达”（由内而外的呈现）
Darstellung	‘exhibition’, ‘display’ or ‘presentation’	“呈现”、“展示”或“陈述”（英语中“exposition”可能更具复杂性）；相应地，*darstellen* 译为“呈现”、“展示”或“陈述”（也可为“展露”）。[77]
Dasein	‘being-there’, ‘existence’	“此在”，但有时也作“存在”。
Ding, Sache	‘physical or natural thing’, ‘matter, case’	前者指“物理或自然之物”；后者指“事务”、“事态”等。
Einverleiben	‘to embody’	“内化”（指将某物纳入为自身一部分）。
Enthalten	‘to contain’ and hence ‘contained labour’	“蕴含”；故“蕴含劳动”，绝不可译为“具体化劳动”（‘embodied’ labour）；“具体化劳动”适用于具体劳动（concrete labour），而非抽象劳动。

99

[77] 此中尚有精义需申明。Darstellung 词源本于“置物于前”之意，尤重通过揭示内在联系而显现研究对象真理的阐释过程——此过程既为事物本身的具象表达，又构成其自身的转化。阿尔比努斯（Albinus, 2016, p. 353）论维特根施坦之语，于马克思同样适用：此非对“已然自同一在场者”的复现性召唤（如 re-presentation 一词所隐含），而指“通过联结环节之建构涌现的创生性实在”。常见译法“表征”（Represent）实属不当：该词源自拉丁语 re-ad-praesenns，意为“再度呈现”。相对妥适却显拗口（意大利语无此弊，这也是部分解释菲内斯基偏好此译），即展现（expose）（源出 ex-ponere）。笔者则取“展示”（exhibit）为译——与前者堪称同义，包含“呈现”（于视界）、“展示”、“陈述”诸义。

Erscheinung	(necessary) ‘phenomenal manifestation’ (of the essence),	（必然的）“现象形态”（本质的显现方式），即本质不得不呈现之态；*erscheinen* 译为‘to appear’或‘to manifest’更好。关键点：“显现”（appear）不可与 *scheinen* 混淆。本质与“表象”（‘appearance’）形式不可割裂。
Fetisch-charakter, Fetischismus	‘fetish character’ and ‘fetishism’	“拜物教性质”与“拜物教”（二者需区分）。
Gegenständlich	‘becoming objective’	指“成为对象”；作为人类活动产物的对象性，源自作为活动的劳动过程。笔者倾向意大利学者菲内斯基将 *Gegenständlichkeit* 译为“对象性”[oggettualità]，但英语读者或感晦涩，故此处采用“对象化”（objectification）。
Gestalt	‘shape’, ‘figure’	“形态”或“构型”（区别于“形式”）。
Materiatur		我将这个不寻常的古老术语保留为德语；在《资本论》第一卷中，它表达了这样一个事实：作为商品的价值货币代表物，必须具有某些独特属性，这些属性使其足以成为价值本身的恰当表现和表象形式。

5. 绝对价值

Naturwüchsige gesellschaftliche	‘natural-spontaneous but social’	“自然-自发却具有社会性的”，与原始共同体“自然自发”分工相对，含否定意味，指尚未被人类意识掌控的联系。
Offenbarung	‘revelation’	“启示”（属神学语汇）；*offenbaren* 即‘to reveal’。
Schein	‘semblance’, ‘seeming’	“表象”或“假象”（或具虚幻性，导向“庸俗”解释）；*scheinen* 译为‘to seem’。
Übergreifen	‘overgrasping’, ‘overreaching’, ‘overriding’, bordering on ‘dominant’	“统摄”，也可作“僭越”或“支配”。
Unterschied	‘distinction’	“区分”。
Veräusserung	‘alienation’	一种“异化”，首先表现为一种“外化”
Verkörperung	‘embodiment’	“化身”；verkörpern 译为‘to embody’（指以物理形态呈现）。因马克思特用 *Inkarnation*（道成肉身）表宗教意涵，故此处不采“化身”（‘incarnation’, ‘to incarnate’）译法。
Verückte Formen	‘perverted and crazy’,	“颠倒、扭曲、疯狂的”表象形式

100

	‘deranged’ forms of appearance	
Vorstellung	‘representation’ of imagination	想象的“表征”；*vorstellen* 译为‘to represent’（指日常观念的形成，也含概念预判之意）。
Wirklich	‘actual’, or ‘effective’ (better than ‘real’)	“现实的”或“实际有效的”（优于“真实的”）

附录二：诠释迷途？

前文是一项关于解读马克思与贝利、李嘉图围绕“绝对价值”展开论战的练习，其导向是将马克思的经济学著作诠释为一种货币化的劳动价值理论。在此附录中，我无法对二手文献进行全面综述，仅列出部分与本文主题相关的参考文献，并附以简要评论。

关于马克思对贝利的批判，詹姆斯·弗纳（James Furner 2004）与帕特里克·默里（Patrick Murray 2016）的争论存在缺陷——正如几乎所有盎格鲁-撒克逊学界的评论一样——因其忽视了（严重的）翻译错误，导致这些错误反复出现在他们的引文中。安德鲁·克里曼（Andrew Kliman 2000）和玛莎·坎贝尔（Martha Campbell 2017）未区分“内在价值”与“绝对价值”。克里曼否认后者概念存在于马克思理论中，而坎贝尔则忽视了“货币作为商品”这一核心对马克思价值理论的意义。《资本论》第一卷中“货币作为商品”的关键作用（即货币作为物化价值）本应预示交换前价值的存在，但多数诠释者却遗漏了这一点。

就我所知，托尼·史密斯（Tony Smith）在其著作和文章中似乎未给“绝对价值”留出空间，仅以“内在价值”直接等同于价值维度而未加质疑。吉尔特·罗伊滕（Geert Reuten）虽未讨论绝对价值与内在价值，但他对价值“内在-外显”或“内-外”层面的分析方式与我的观点部分不同。托马索·雷多尔菲·里瓦（Tommaso Redolfi Riva 2018）对马克思与贝利之争的剖析极为严谨且考据扎实，但如同默里（2016）一样，他快速跳向价值形式的对立极性，从而模糊了《剩余价值理论》中“绝对价值”的马克思式独特意涵。相反，陈海鹤（Tran 2003）准确刻画了马克思的立场——必须分析价值“关系”，将《剩余价值理论》第二卷中的“相对-绝对价值”对偶转化为《资本论》第一卷中“相对形式-等价形式”的对立。但他忽略了《剩余价值理论》中的“绝对价值”在《资本论》第一卷中通过“被保存”而“被扬弃”，理解这一**扬弃**如何发生至关重要。伊萨克·伊里奇·鲁宾（Isaak Il’ic Rubin）对这一议题的理论阐述最为深刻且贴近马克思本意。然而奇怪的是，他在评述马克
101 思与贝利（尤其是关于绝对价值）的论战时，其评价令人失望。但在鲁宾（[1929] 2018）中，他完全把握了要点，最终得出结论：“货币从商品的谦逊代表，变成了价值的**绝对**存在”。[78]鲁宾在对马克思理论的概念发展中，最终对“绝对价值”的理解远胜于他对马克思与贝利、李嘉图之争的评述。

克里斯蒂安·格尔克（Christian Gehrke 1998）在“绝对价值”与“相对价值”对立的框架下考察马克思的这一概念。他的解读直接沿袭李嘉图传统：商品的绝对价值是通过不变尺度衡量的价值。对马克思而言，商品的绝对价值则是生产该商品所需的社会必要抽象劳动量。马克思的所有中介环节在此被取消，可能导致具体化程度较低时的不同结论。遗憾的是，亚历山德罗·隆卡利亚（Alessandro Roncaglia 2009）与马尔科·利皮（Marco Lippi [1976] 1979）

[78] Rubin ([1929] 2018), p. 786.

也将绝对价值等同于单一商品中作为价值“实体”的“物化劳动”。隆卡利亚在其更早的著作（[1975] 1978）中对马克思与贝利、李嘉图之辩的讨论更为开放（尽管略显犹豫），但在 2009 年著作中，这些内容被删减、部分合并并部分自我矛盾。

在意大利，卢西奥·科莱蒂（Lucio Colletti）与克劳迪奥·那波莱奥尼（Claudio Napoleoni）的解读更为精准深刻；在德国，汉斯-格奥尔格·巴克豪斯（Hans-Georg Backhaus）与海尔穆特·莱希尔特（Helmut Reichelt）也属此列。[79]他们均认为马克思的价值理论即绝对价值理论。

科莱蒂（2012）回溯其 70 年代初在罗马讲授《资本论》的讲义时（甚至更早在其《马克思主义与黑格尔》[1969] 1973，令人惊讶的“非自愿黑格尔式”末章中），将抽象劳动与绝对价值的独立抽象存在联系于某种实体化（hypostatization）过程。然而科莱蒂犯了一个严重错误：他主张，在商品作为感性-超感性的“物”中，其使用价值的自然身体维度仅成为商品将超感性维度**仿佛具体化**的手段。

对于那波莱奥尼（[1988] 1991）在其最后的论文中，我们可以在马克思理论中谈论一种与李嘉图截然不同的“绝对价值”概念——即**作为资本自身**产物的价值，其本质由此被凸显为一种历史的、而非自然的生产形式。早在 70 年代初于都灵大学的讲座中，那波莱奥尼就已非常接近本文提出的诠释路径。他认为货币是价值从商品的**特殊**躯体中“剥离”出来，进入货币这一独特躯体的过程，这是价值生产的内在情境。那波莱奥尼（1974）极具洞 102
见地将绝对价值与作为特殊且被排除的商品的货币相联系。但令人遗憾的是，他与科莱蒂犯下同样错误：主张货币的自主化意味着当货币存在时，**交换价值**已从商品体中脱离，并以自主形式呈现于某个特殊商品。这种观点并不准

[79] 绝对价值的核心作用已在克劳斯·哈特曼（Klaus Hartmann 1970, p. 271）的论述中体现，然而他对这一概念提出了批评。

确。货币并非“交换价值”的自主化，而是“价值”——即内在价值这一幽灵——获得自主性并物化为感性**存在**（作为货币的金），从而成为**具体化的价值**。严格来说，这才是**交换价值**的内涵。[80]

汉斯-格奥尔格·巴克豪斯旗帜鲜明地强调价值作为抽象价值、客观价值的普遍性特质的核心地位——即“绝对价值”。在其著作《货币价值理论》导言（Backhaus 1997）中，这位公认的“货币价值理论”奠基者指出：我们必须警惕全盘否定**前货币**价值本身。他认为前货币的**绝对**价值并非不可设想，马克思的剩余价值正是前货币价值。这种“一般价值”（即笔者诠释中的**内在**价值）的“普遍特征”与其在特定商品中的定在性相矛盾，**同样属于**前货币价值。尽管这种“前货币”价值无法在前货币的“交换价值”中实现，而是显现在商品-货币结构中，但就其前货币本性而言，“它是阿多诺意义上的最真实的实体[ens realissimum]，是辩证发展的动力，是最终只能在资本世界市场运动中实现的原理”。[81]

巴克豪斯在劳动货币价值理论框架内对“前货币价值”的重新审视，与其关于“绝对价值”的立场密不可分。最具启发性的讨论见于其 80 年代初的一篇论文（原文德文版已佚，现存意大利语[82]译本及卡斯蒂利亚语、丹麦语译本），该文由雷多尔菲·里瓦与笔者数年前辑入《巴克豪斯文集》（2016）。问题在于，巴克豪斯常与科莱蒂、那波莱奥尼一样，将内在价值与绝对价值（及价值“本身”）视为同一。例如他认为**货币**只能被理解为**绝对**价值的表象形式。他正确指出价值存在无法被直接感知，而是显现在货币的定在中——但这适用于内在价值，而绝对价值恰恰是内在价值的现象形式。此外，巴

103

[80] 若理解无误，尼科什（Nyikos 2010, p. 109）确已在那波莱奥尼（1976, p. 55）著述中察见同类概念混淆。

[81] Backhaus (1997, pp. 32–33).

[82] 《论马克思政治经济学批判中“逻辑”与“历史”关系的问题性》（原文：Sulla problematica del rapporto tra “logico” e “storico” nella critica marxiana dell'economia politica），收录于 Backhaus (2016, pp. 353–414)。

克豪斯与马克思同样预设商品同一性的基础是劳动："若只有当'劳动价值'显现于感性存在时方能合理言说之，且若我们还能将某些事态描述为感性-超感性的，那么超感性就已在某种程度上作为'定在的普遍'或'定在的原理'变得'可感知'"。[83]

海尔穆特·莱希尔特对马克思范畴辩证法的诠释同样强调"绝对价值"在货币形式生成中的核心地位。他通过重建马克思概念的辩证发展路径，为其基于"有效性"概念另辟蹊径的马克思批判奠定基础，相关论述参见Reichelt（2005, [2002] 2007, 2008）。

"绝对价值"的核心地位在巴克豪斯与莱希尔特合著的批判性书评（Backhaus and Reichelt 1995）中再次得到确认。该文针对米夏埃尔·海因里希（Michael Heinrich）《价值科学》（*Die Wissenschaft vom Wert*）首版（1992）展开批判。两位评论者指出：马克思将价值视为飘渺幽灵的观点确实面临堕入"两个世界"理论的风险——第一世界是实在的、物质的、具体的**使用价值维度**，第二世界是观念的、社会的、抽象的**价值-货币维度**。这种风险在海因里希处完全显化，其抽象化过程不可避免地带有**唯名论**色彩。巴克豪斯与莱希尔特反对道：沿此路径不可能如马克思那样将价值视为**实在普遍者**（Real-Universal）。马克思（而非海因里希）所论的特殊"客观性"，是一种**兼具**感性特质的普遍性。在他们看来，被其称为**绝对价值**的思维运动（笔者认为此处应作"内在价值"）呈现为内在性，外化为交换价值（严格来说此处应指"绝对价值"）。尽管存在术语混乱，但笔者认为他们试图传达的正是绝对价值概念。

在海因里希（1999）第二版中，马克思《剩余价值理论》中的"绝对价值"概念并未被真正讨论，仅涉及马克思对李嘉图相关观点的评述。海因里

[83] Backhaus (2016, p. 389)，本段由笔者自译。笔者赞同艾尔巴（Ehrbar, 2010）的见解："感性超感性"（sensible suprasensible）意指**兼具超感官性或社会性的可感知之物**。

希也未深入考察马克思对贝利的批判，仅断言《资本论》首版第一章对价值形式的阐述较之《政治经济学批判》更具辩证精确性，这主要源于马克思与贝利对李嘉图批判的论战。海因里希主张：商品的价值对象性仅存于其价值关系中，通过交换价值获得社会形态。在《如何阅读马克思的〈资本论〉？〈资本论〉开篇导读与评注（第二部分）》（*Wie das Marxsche Kapital lesen? Leseanleitung und Kommentar zum Anfang des ‘Kapital’ Teil 2*, 2021）中，
104
他指出马克思认为价值最初只是商品二因素之一，而在货币作为货币时获得了自主形态[selbstständige Gestalt]。[84]这些观点固然正确，但需与“内-外”运动（即“表现”运动）相结合，并理解马克思强调货币作为商品的**核心**作用使得价值在交换前即可获得量的预期存在（即物化价值作为观念上的预期量值）。然而，海因里希强烈拒斥马克思理论的这一维度，即便承认其存在，也予以理论上的否定。

巴克豪斯曾指导海尔穆特·布伦特尔（Helmut Brentel）1984 年在法兰克福完成的博士论文（Brentel 1989）。与迪特哈特·贝伦斯（Diethard Behrens）和科妮莉亚·哈夫纳（Kornelia Hafner）将布伦特尔解读称为“至少是非同寻常的”不同，[85]笔者认为《社会形式与经济对象》（*Soziale Form und ökonomisches Objekt*）[86]该书第三章是对马克思批判贝利最精准的研究之一（本文无法详述）。值得指出的是，布伦特尔正确援引马克思关于“**绝对关系**”[absolutes Verhältnis]的论述，指出马克思颠倒了绝对与相对的属性归属：贝利视为商品形而上学式“绝对价值”的，实则是商品产出与**社会总劳动**的相对关系。这是其“相对价值”的“绝对”表达。价值虽表现为相对物，**但**

[84] Heinrich (2021), p. 193
[85] Behrens and Hafner (1993), fn. 259, p. 217.
[86] Brentel (1989), pp. 103–133.

通过使其成为价值的绝对关系呈现。这种绝对性体现为私人劳动通过竞争强制的总体关联，而非个别价值的具体可计算性。

与科莱蒂、那波莱奥尼及鲁宾相似，布伦特尔主张个别商品先天具有“内在”价值。抽象劳动虽依赖于流通，但并非作为独立于生产的阶段，而是生产-流通循环总体（即商品为市场而生产）的产物。抽象劳动虽具**潜在性**，但已在直接生产中实存。布伦特尔认为，抽象-普遍劳动是普遍化资本主义商品生产下劳动社会化总体的**预期性**概念。经济形式始终是**事物化**与**物化的**，因为价值作为社会关系只能通过**物质**载体（即具有“体积性”的黄金质料）表现。经济形式的这种感性特质，构成其作为**思维形式**（即人们经济交往中必须考量的行动准则）普遍“有效”性的基础——这一观点显然呼应了 105
巴克豪斯与莱希尔特的理论立场。

拉斯·迈耶（Lars Meyer）在《绝对价值与普遍意志》（*Absoluter Wert und allgemeiner Wille*, 2005）中也从近似巴克豪斯-莱希尔特的理论视域出发，甚至将“绝对价值”直接嵌入书名。该著作的启示性论题在于：辩证社会理论中的普遍性并非被构想为“实体”，而是**通过**特殊与个别的不断中介实现（抽象自主化的）社会**统一体**——这与马克思在《剩余价值理论》及其后的理论工作高度契合。

在结束对“绝对价值”接受史的综述前，必须提及阿瑟（Arthur 2022）的著作。虽非严格意义上的马克思诠释或贝利研究，但考察该概念在阿瑟个人理路中的呈现颇具启发性。在**否定**劳动作为价值“实体”的框架下，阿瑟的“绝对价值”模仿了马克思概念的诸多特征。他认为“货币作为唯一一般等价物对价值的**实现**不可或缺”，且“货币通过**占据‘绝对价值’之位**使自身成为必要”。[87]阿瑟强调“绝对”并非指“无条件”，而是价值以**独立于**交

[87] Arthur (2022), p. 117.

换价值的实体形态呈现[88]："货币作为绝对形式的价值，**似乎**自主于本应被价值规定的商品关系，它只是作为自身显现。"[89]在笔者看来，绝对价值的自主性不能如阿瑟表述般简化为"表象"，这种自主性恰恰源自商品关系自身。尤为关键的是，阿瑟理论完全缺失**内在**价值（作为潜在抽象劳动的幽灵对象性）在货币**商品**中化身为绝对价值这一核心维度——而这正是本文**诠释**马克思理论的重点所在。[90]

106 在诸多诠释者中，或许最贴近马克思"绝对价值"论旨（同时对其提出质疑而非简单接受）的当属佩纳瓦娅（Pennavaja，1976）。她为《资本论》首版"价值形式"分析所撰写的导言及译注，恰处于笔者所倚重的诠释者网络交汇点。佩纳瓦娅 60 年代末在罗马师从卢西奥·科莱蒂与克劳迪奥·那波莱奥尼，70 年代初赴法兰克福歌德大学社会科学系访学后，于不来梅大学海尔穆特·莱希尔特指导下获经济社会学博士学位，其间与汉斯-格奥尔格·巴克豪斯多有学术往来。

尽管其理解仍存含混，但佩纳瓦娅已极为接近本文主张的正确诠释路径。她指出：人类劳动对象化为抽象客体乃"思维之物"[ein Gedankending]、"头脑幻象"[Hirngespinst]。但马克思同时强调商品是**物**：

---

[88] 阿瑟概念中的这一表述指代的是**相对**交换比率，有别于本章我所采用的某种**绝对**交换比率的惯例。

[89] Arthur (2022), p. 118.

[90] 笔者同意阿瑟的观点：《资本论》第一卷首章（无论何版）皆未在范畴层面充分证成商品的劳动统一性。然则即便认同商品界背后的社会劳动总体在前数章确乏根基（本人已在结论部分提出替代性立论），笔者仍难以苟同阿瑟的激进主张——在马克思理论论述伊始便彻底斩断价值与劳动之关联。诚如既往研究所示，《资本论》三卷本的逻辑铺陈结构实以**看似主观的**抽象范畴为起点。此类抽象必须被**客观地**实现，既要超越思维抽象（mental abstraction），更需实现现实抽象——此即马克思自第一卷第七章开启的资本构成论述所完成之东西：经由比较研究方法与雇佣劳动实践抽象的概念化，资本逻辑终获自我彰显。

> 它们之所是，必须**物质性地**存在：即在其物质关系中显现。一定量的人类劳动力已被耗费，其价值是这种耗费于麻布中的劳动的纯粹客观映现。但这种价值并不显现在其自身躯体中，而是通过其与**另一**商品（上衣）的价值关系“显露自身”[offenbart sich]并获得**感性表达**。当麻布使上衣与自身作为价值等同，同时将自身与上衣作为使用价值区分时，上衣便成为麻布价值的表现形式[Erscheinungsform]——与上衣躯体相对立，即成为麻布的“价值形式”，与其自然形式相对立。[91]

佩纳瓦娅不仅把握了马克思论证的要旨，更敏锐觉察到其理论根基的脆弱性。她正确指出：马克思未能充分阐明“劳动作为绝对价值实体”这一范畴的逻辑-历史意涵，而是通过特征描述与类比性概念（尽管关联于价值与劳动货币表达的假定同一性）展开论述，却未提供坚实基础。她极具说服力地补充道：马克思从未解释为何耗费于商品生产的劳动（“结晶”或“凝固”其中）被预设为价值的创造实体。[92]实际上，本文已揭示马克思的理据 107
在于预设货币为商品（即劳动产物）。但若如此，马克思价值理论的存续便与“货币商品论”立场紧密捆绑（那波莱奥尼及巴克豪斯、莱希尔特在不同程度上承认此点）。在笔者看来，这一所谓“基础”难以令人信服。

[91] Pennavaja (1976), p. xxvii.
[92] Pennavaja (1976), p. xvi.

6. 货币、度量与量化

弗兰克·恩斯特

6.1 马克思的《资本论》作为货币、价值及其价值增殖的资本理论

解读马克思《资本论》的一种方式，是将其视为关于货币的理论及其批判。[1]第一卷可从货币主要功能的逻辑范畴发展切入：这种发展在黑格尔哲学的意义上是“回归本质”并对前提进行阐释的过程，[2]其中货币的资本主义本质通过其资本形式的实现以及劳动与资本的价值增殖得以展开。第二卷继而阐述由货币所实现的再生产循环。第三卷最终探讨价值增殖在价格中的表现、货币的金融形式（如信用货币与虚拟资本）以及资本主义危机。

值得注意的是，在整个发展过程中，货币功能始终与价值不可分割地结合——价值即社会关系，货币通过三种方式与之互动：（1）作为价值尺度实现并量化价值；（2）作为交换流通中介转化并转移价值；（3）通过其（金融）资本形式实现并扩大价值。

在三种规定性中，货币不仅与价值相互结合，更准确地说，借用量子物理学术语即具有特定形式的“纠缠”（entanglement）。通过揭示这些形式的

---

[1] 在《资本论》中，马克思的货币概念与以往所有理论，包括《大纲》，存在根本差异。在《资本论》第一卷多个版本中，他不仅最终确立了价值形式分析的三个成熟版本，还做出以下关键修正：严格区分“价值”与“交换价值”；用“抽象劳动”替代“一般劳动”；清晰阐明劳动的二重性与商品的二重性；特别强调劳动力商品的特殊性等核心概念。

[2] ‘Rückgang in den Grund’（Hegel2010, p. 49）及‘Einholen der Voraussetzungen’。

109 发展过程，马克思展现了货币如何通过其规定、构成、实现、转化、增殖及扩张的社会关系获得其功能与“属性”。《资本论》第一卷开端的价值形式分析阐明了价值尺度（Marx [1867] 1996, pp. 58–93），进而论证该尺度在货币的交换流通中成为实践形式，呈现为简单商品流通的形式：商品-货币-商品（W-G-W）（Marx [1867] 1996, pp. 58–93），最终衍生出支配性的货币资本形式：货币-商品-更多货币（G-W-G’）（Marx [1867] 1996, pp. 157–186）。《资本论》由此论证：商品中所实现的价值源自劳动与资本的价值增殖，而实现利润来自未被偿付的劳动时间。这三个论证步骤最终表明，金融资本形式 G-G’（货币-更多货币）虽是简化形态，却是种“非理性形式”（irrational form）——因其既依赖生产性价值增殖与对劳动力的剥削，又看似无需剥削即可产生利润（Marx 1998, pp. 313–438）。

6.2 《资本论》逻辑-范畴解读取得的批判性成果

20 世纪 60 年代兴起的“逻辑解读”，[3]尤其是“新马克思阅读”[4]学派取得决定性洞见，即马克思在《资本论》开端所分析的“**x 量商品 A = y 量商品 B**”（Marx [1867] 1996, p. 58），不应被解读为交换行为，无论将其视为历史重构或逻辑系统性的发生过程皆不成立。[5]相反，该分析通过揭示直接前

[3] 这种对《资本论》（尤其价值形式分析）的逻辑解读确立于 20 世纪 60 年代，旨在挑战当时占主导地位的逻辑-历史解读法——后者甚至得到恩格斯的支持（Engels [1859] 1971, esp. pp. 475–477; Engels [1894] 1998, pp. 5–23）。该主流解读首次受到鲁宾《马克思价值理论文集》（*Essays on Marx’s Theory of Value*）（Rubin 1928/1972）的质疑，60 年代中期后更遭到罗斯多尔斯基（R. Rosdolsky）、泽勒尼（J. Zelený）及工人主义、结构主义、形式分析学派等对《资本论》新解读的持续挑战。

[4] 先驱者有汉斯-格奥尔格·巴克豪斯和海尔穆特·赖歇尔特、围绕西德学生运动的工作小组，以及东德的研究小组，特别是以哈勒为基地的《马克思恩格斯研究》（*Arbeitsblätter zur Marx-Engels-Forschung*）（沃尔夫冈·扬、托马斯·马克斯豪森、罗尔夫·海科[W. Jahn、T. Marxhausen、R. Hecker]）为中心的一个圈子。

[5] 对《资本论》进行逻辑解读的必要性，不仅是讨论如何解读《资本论》的结果，也是讨论如果生产方式必须作为一个自我再生产的整体来呈现，那么如何开始对生产方式

货币的商品交换的必然失败，从逻辑层面论证了货币存在的必要性：商品的地位早已预设货币存在，因此不可能从直接商品交换中推导而出。价值形式分析应当被理解为对所有前货币价值理论的批判（Backhaus 1980, pp. 99–120），以及一种“**货币**价值理论”（Heinrich 2021）。[6] 110

然而，若后续解读再次将货币重构为商品交换中介，这一关键洞见便会丧失，导致对资本主义生产方式整个发展进程产生方向性误判。[7]问题的核心在于（无论马克思本人意图如何，从“x”与“y”的数学表达可见一斑）：社会关系的量化何以可能？这种量化性质对整个资本主义生产方式具有决定性意义——其经济基础并非源于交换行为，而是量化价值的实现、中介、生产性增殖与积累（危机状态下则表现为价值的丧失与湮灭）。正是这种量化性质，使得劳动与商品分别成为马克思所称的“价值实体”与“价值形式”，而价值本身则被马克思界定为一种未定型的纯粹“社会关系”。唯有通过扬弃社会关系的量化，劳动与商品才能在双重意义上决定社会：即马克思在《资本论》开端揭示的著名“二重性”——“商品所包含的劳动的二重性”（Marx [1867] 1996, p. 51），以及商品自身的二重性（Marx [1867] 1996, pp. 45ff.)）。劳动与商品在质上具有无限差异性，且能持续分化发展；这并非与量化性质相悖，恰恰源于所有个体劳动（及所有商品）的关系经由量化规定后所形成

进行批判的结果。

[6] 受逻辑解读影响的货币理论，在汉斯-格奥尔格·巴克豪斯和海尔穆特·莱希尔特、艾蒂安·巴利巴尔、迪特哈特·贝伦斯、里卡多·贝洛菲奥雷、海尔穆特·布伦特尔、苏珊娜·德·布伦霍夫（S. de Brunhoff）、英格·埃尔贝（I. Elbe）、罗伯托·菲内斯基、阿尔多·海斯勒（A. Haesler）、扬·霍夫（J. Hoff）、维尔纳·克劳泽（W. Krause）、约翰·米利奥斯（J. Milios）、弗里德·莫斯利（F. Moseley）、汉斯-约阿希姆·兰格（H.-J. Lenger）、奥利弗·施劳特（O. Schlaudt）、乔瓦尼·斯格罗（G. Sgro）、哈拉尔德·施特劳斯（H. Strauss）、阿希姆·赛潘斯基（A. Szepanski,）等人的著作中得到了阐释。

[7] 从历史上看，无论是在逻辑上还是在历史上，都不曾有过类似于两个个体所有者直接进行商品交换或以物易物而产生货币的情况。20世纪20年代，马塞尔·莫斯（M. Mauss）、伯恩哈德·劳姆（B. Laum）和威廉·格洛夫（W. Gerloff）等人种学家和人类学家首次解构了这一神话——两个罗宾逊间的罗宾逊式交易。

的同质属性（Marx [1867] 1996, p. 57）。马克思进一步阐明："资本主义生产过程是劳动过程与价值增殖过程的统一"（Marx [1861–63] 2010, p. 92）。因此资本主义财富具有二重性：其质的规定性是使用价值可能的无限多样性，其量的规定性则是始终有限却无止境地自我指涉的"为积累而积累"（Marx [1867] 1996, p. 591）。

111 为把握经济领域中这种既具分裂性又贯彻始终的双重规定，需借用一个看似平凡的术语：整个资本主义经济是作为量化增殖与积累的质的再生产。真实财富既不存于质的规定性也不在于量的规定性，既非物质再生产也非量化积累。真实财富隐匿在"作为"这个平凡字眼所暗示的相互生成模式中——这恰恰指向一种思辨同一性（speculative identity）：质的规定性向量的规定性的转化，反之亦然。

货币作为价值尺度正是实现这种转化的机制。在此过程中，尺度本身转化其功能，成为实现经济质-量维度思辨同一性的中介。但马克思最终证明：这种实现过程构成货币自身资本化"循环"的环节，正是资本循环将资本主义社会质的再生产**转化为**量。

6.3 作为度量技术的量化

需要着重强调：资本主义中货币将价值建构为一种社会关系，其中"连一个自然物质原子也没有"（Marx [1867] 1996, p. 57），这种关系在先验意义上具有康德式的纯粹性（Kant [1781] 1998, A 20, p. 156）。但马克思指出，这种纯粹性属于一种纯粹的——此处的"纯粹"更宜关联于黑格尔《逻辑学》中"纯有"（Pure Being）概念（Hegel 2010, pp. 45ff., 59ff）——"社会存在"或纯粹的"社会关系"。这种以劳动为实体、商品为形式的纯粹社会关系，并非通过简单量化，而是经由度量的量化（quantification through measurement）

得以建构。度量式量化迥异于既有马克思主义政治经济学批判理论对量化的理解（也不同于前资本主义时期货币对社会关系的量化方式）。既往研究（包括马克思本人有所忽略或低估，却在理论上留有探讨空间之处）未洞察货币的建构性本质：货币通过度量进行量化时，吊诡地建构着它所客观实现并表征的同一质的规定性——即纯粹社会关系即“价值”。必须强调这种悖论性的本质，以驳斥两类传统：一是将《资本论》解读为“劳动价值论”的经典马克思主义传统中的价值本质主义（essentialist）与实体主义（substantialist）；[8]二是西方马克思主义与批判理论传统（如卢卡奇、索恩-雷特尔、阿多诺），该传统聚焦交换、社会综合、等同化（equalization）与（现实）抽象等概念，实质上建构了与劳动和生产相对的另一极，其批判基础更侧重于社会交换与中介的形式。 112

此处玄机在于（构成著名的“货币谜题”）：劳动之间及商品之间的关系唯有通过货币才得以建构并实现；然而经由货币中介实现后，这些关系却表现为独立于货币而存在，货币仿佛仅是中性表征工具。简言之，这些社会关系通过货币的度量式量化得以实现，却呈现为无需货币的自在状态。

这种度量式量化既不是对独立存在的质或关系的被动表征，也非计数、简化、等式等抽象操作（无论是对质性维度、商品使用价值或具体劳动的抽象）。建构“独立假象”的诡异纠缠关系，使“货币本身是否有价值或仅代表价值”的争论失去意义——金属论者声称货币价值基于商品价值，唯名论者断言价值约定俗成且本质虚幻（尽管后续论述旨在跟随马克思超越这些对立概念，但这也意味着需超越马克思自身在此问题上的矛盾性）。

这些争论皆属本末倒置，因其回避了根本问题：量化何以可能？即量化何以成为被量化关系的客观自我映射？下文将揭示：这种自我映射式量化遵

[8] 该术语马克思本人从未使用。然在经典马克思主义及其批判阵营中，（左翼）李嘉图主义阐释长期占据主导地位。

循度量逻辑与技术，在此货币具有与自然科学（尤指量子物理学）度量同等根本的建构性地位。[9]区别在于：自然科学中的度量量化建构“第一自然”，
113 货币则建构“第二自然”——纯粹社会化的自然。二者结构更呈倒置关系：第一自然通过被度量值实现为与社会相对立的、既定的、无意识的独立关系；货币却通过实际量化，使社会关系获得真实存在可能性。社会借由货币，首次实现对自身第二量化本性的超个体无意识实践映射，由此进入自我指涉的循环。

6.4 度量及其对象的给定：价值形式分析与社会客观性的建构

揭示有限存在的真理：总体展开及其转化

通过逻辑推演度量何以“被给定”，马克思的价值形式分析展现了资本主义社会如何将社会关系转化为量化关系，进而使社会关系如同在（自我）映射中（自我）呈现。

为阐明货币如何能同时建构并表征社会性的自我关联，马克思完整展开了任意商品 A 的简单价值形式：“z 量商品 A = u 量商品 B 或 = v 量商品 C 或 = w 量商品 D 或 = x 量商品 E 或 = 等等”（Marx [1867] 1996, p. 73）。这一展开却导向“恶的无限”（bad infinity）（Hegel 2010, pp. 109, 190ff；Marx [1867] 1996, p. 74f 也有类似表述）——“=等等”所标记的无限进程中，商品必须通过其他异质商品才能确定自身社会关系，最终所有商品都陷入与其他商品的无穷关联。没有任何商品能获得终极规定，其关系始终无法完成客观化的定在：社会关系只能永续流转于未完成的无限延展中。

[9] 度量技术的理论参照有两种：黑格尔《逻辑学》的存在论（Hegel 2010），及巴迪欧《存在与事件》（*Being and Event*）对集合论的运用（Badiou 2005）。

然而分析并未沉入不可解关系的恶的无限的相对性，而是向商品 A 回返（Marx [1867] 1996, pp. 75–79）。这一近乎转化的逆转，昭示了恶的无限背后的“真无限”（Hegel 2010, pp. 119ff）。事实上，总体展开过程已然蕴含真理：它建构了社会关系本身，从而使关系的否定性质或纯粹存在得以显现。但真理的显现有赖于必然的颠倒运动——唯当有限性经历其规定形式的全程，真理方能在商品 A 这一要素中显现。代表所有个别商品的商品 A 通过承纳先前展开的形式，可终结无限进程并成为“一般等价物”（Marx [1867] 1996, pp. 80ff）。此外，这种形式所产生的质、这种纯粹存在的关系本身——或更准确地说（事实上这些表述都具有相同含义）——否定的质或否定性的质，在此获得了等价物。因此，商品 A 要成为这种质的一般等价物，不仅需要通过他物对某物的规定（即一种商品对另一种商品的规定），更需要通过对关系本身的规定：即通过其自身规定性形式的全面展开，将关系构建为与之对立的同一存在或否定的质。 114

简言之，在单一商品 A（代表每一个单一存在）中，这种无尽关系的恶的无限被认为在思辨层面得到了完成与实现(Marx [1867] 1996, pp. 75, 80）。仿佛通过回归商品 A，这个单一商品中的有限性回到了自身，但此刻却呈现出彻底完成的形态。商品 A 在完全经历了决定其社会关系的形式或逻辑后——与钉十字架的场景形成惊人类比——被其自身的无限性与普遍性所转化（Marx [1867] 1996, p. 77），这种普遍性在此关系中作为由该形式或逻辑构成的同一的质或纯粹存在而显现。如此转化后，商品 A 作为“普遍等价物”（Marx [1867] 1996, p. 77），使其他所有商品都暴露在决定它们的普遍形式或逻辑之下。当其他商品与这个普遍等价物建立联系时，它们转而成为通过该等价物所共享的决定性表征，并由此首先成为商品：即能够扬弃其自身社会关系（以及后文将揭示的资本主义关系）的存在。

化关系为一；将否定的存在转化为质的质：作为质的真理的量

若某商品能呈现所有商品的纯粹关系形态，它就转化为这样一种商品——将所有其他商品的否定的同一的质统合为一。因此，商品 A 不仅成为其自身关系的等价物，更成为由这种关系所构成的否定的同一质的等价物。这意味着通过关联进行规定、通过他物确定某物的形式，会以直接且无意识的方式形成自我指涉。规定性的质通过将关系本身转化为定量存在而获得反身性。于是商品共享着它们自身的关系，它们自身的否定的存在，不仅以共同等价物的形式相互关联：它们还在量的层面共享这种统一性或单一性。通过将自身计数为一并转化为量的存在，有限性正是这样经由其某个要素获得自反性，从而纯粹地规定其自身的有限性。

115 当商品的共同关系被某种代表这一关系本身的商品视为一时，该商品就代表着一个观念的、空洞且不定的单位。这个单位注定要通过其所转化的关系来获得规定性性，从而将关系转变为量化关系，并通过定量形式展现其真理性。所展现的“真理”正是这种社会关系向量化关系的转化过程——通过定量的积极性来展现其（社会性）存在的否定性。

度量价值观念单位的确定：对某种商品的永恒排除

任何商品皆可承担普遍等价物形式（Marx [1867] 1996, p. 80）。然而想要这个普遍性之位（借用政治神学术语，“主权之位”），某种商品须被永恒“排除于之外”（马克思所指既含逻辑排除：Marx [1867] 1996, p. 77；也包括实践排除：p.97）。正是通过这种排除，双方骤然获得全新的地位：普遍等价物被确定为价值的观念单位，被排除的商品则蜕变为“货币商品”；与此同时，诸商品经此淬炼方始成为真正意义上的商品，在价值量化关系中作为纯粹对象而存续（Marx [1867] 1996, pp. 80ff）。

唯有通过永久性的排除，货币商品才能确立一个观念单位。货币本身是虚无的，但必须存在某种任意性的事物占据这个被排除的位置，它代表了所有存在中缺失的东西：一个观念单位，一种能揭示关系的真理的尺度——这种关系通过转化为定量存在而成为对象。任何事物、任何存在都无法也不必与这个观念单位完全契合，正如分析所揭示的：当坏的无限被思辨地设定为在某商品中完成时，该商品的逻辑规定性便获得自反性，从而转化为普遍等价物；通过永久性排除，这个等价物固定了将整体关系计数为一的观念单位，并将其转化为定量的存在。[10]尽管货币总是以特定存在形态（黄金、纸币、电子脉冲、加密代码）呈现，且始终是有限的量即“稀缺商品”，但在逻辑上，它代表着未确定的价值单位，其定量规定与具体形态将通过它实现、中介和转化的经济过程获得。后续章节将结合马克思《资本论》的演进脉络对此展开论述。 116

要理解这种尺度逻辑，关键在于把握分析本身的性质。价值形式分析既不涉及货币的历史发生，也不关乎其逻辑起源。它剖析的是一种从未真实发生的生成过程——然而由于货币的有效性始终预设并践行着这种生成，它又必须显现为真实的。唯有从货币既有的有效性出发，才能重构这种定量关系及其纯粹有效性，但这种重构的必要性恰恰源于货币自身的“失落本源”（lost cause）：它无法追溯至历史或逻辑的源头，反而揭示出货币有效性根本无从推导。货币作为共同等价物所代表的，实则是一种从未存在过的形式。这种形式永远处于已被替代的状态：当货币将确定商品价值的“坏的无限”（即需通过所有其他商品来度量的必要性）思辨地设定为已完成状态，并将其有

[10] 货币在经济中的地位及其对其所激活的经济的重要性，可被视为类似于主权、宗教和政治权力象征的地位与重要性。否定神学（Negative theology），特别是在海德格尔、本雅明、施密特、福柯、阿甘本等人的传统中，也围绕着一个占据虚空（即权力的空位，尤其是标识和制造差异的权力）的主权者所呈现的包含性排除（included-excluded）位置而展开。

效性宣称为对这种无限性的“接管”时，所有商品便得以从最初就通过纯粹定量共享进入其社会存在。简言之，货币的生成因有效性而成为“真实”，这种有效性如同货币定量实现的质那样纯粹且超时间；但由此推知，货币必须在实现定量的同时实现自身的生成。

因此分析的任务在于揭示：尺度作为共同被排除的第三方，早已存在于“x”与“y”之中，却是以消失条件的形式存在；这也解释了为何分析描述的是非线性且非时间性的发生过程。分析对象实为量化的盲区：那个缺席的度量单位，通过既定量值使社会存在始终以定量形式呈现。

货币生成重构的全部困境可归结为：社会关系转化为定量关系时，呈现为被反映的状态。存在的定量有限性总是已被反映——这是货币通过（更直接地说是伴随着）其实现的价值所昭示的真理（而这些被反映的量值将在自我指涉中获得自反性，构成货币作为资本的周转真理）。量是关系的质，这种关系本身可获得自反性；即作为关系而成为否定性存在或否定的质，尺度正是实现这种自反性的中介。货币实施的反映既是客观的又是无意识的——它以自我反映的形式发生——正是通过货币，这种自我反映作为被实现的价值，将主体作为客观性给予主体。因此货币赋予主体的，是将物的社会关系转化为客观性的手段，这种客观性在其定量存在中始终以被反映的形态呈现。要进入这种关系，尺度“仅仅”需要被用作社会中介的手段。

117

6.5 作为手段的货币与必然的假象：交换与流通的度量本质

到目前为止分析仅以纯粹逻辑范畴方式阐明：通过排除货币商品，观念单位得以确立，量化逻辑由尺度赋予。然而当商品作为价值实现时，货币作为尺度所代表的观念单位必须获取“交换”手段功能及“商品流通”功能。马克思在价值形式分析后立即于第二、三章（Marx [1867] 1996, 第 94-103

页，第 103-156 页）阐述了这种实现过程。价值形式分析具有纯粹逻辑范畴性质，而商品流通过程则描述了实践性的社会中介——其阐述本身即构成批判，因流通催生着必然的假象。

此批判具双重维度，正如交换、流通及社会中介本身在“价值尺度”与“资本增值形式”的货币间存有暧昧性。第一维度即前述分析：定量价值的交换流通过程预设了固定共同尺度，因此必然显现为另一种实质——看似货币与商品的简单交换，实则是度量形式。另一维度将在后续章节展开：被度量对象化的“客体”表面是商品间关系，实则是生产过程中形成的关系。

关于预设尺度的初始形态：交换过程中被排除货币商品的逻辑地位获得实践性。因此，商品关系量化实现的观念单位进入实践领域。分析中货币商品的排除与观念单位的确立仅具逻辑性，而流通实践中货币切实介入商品中介过程（此现象在《大纲》中更为显著；Marx [1857–58] 2010b, pp. 479, 497）。货币商品在实践中被持续排除，使流通过程成为货币商品起源及其地位的循环重演。

更准确地说，货币与商品在实践中既进入又脱离中介流通。商品脱离流通进入消费而消逝，主导此过程的货币却不仅通过实现价值来规定和呈现 118
中介，还将中介在时空上分割为买卖行为（Marx [1867] 1996, pp. 116–124），同时通过价值转移流通使其在时空维度保持同一（Marx [1867] 1996, p. 122）。因此被排除货币商品所确立的观念单位不仅通过买卖行为及价值实现转移（即货币作为手段的执行过程）成为现实，更取得“简单流通形式”即商品-货币-商品（W-G-W）（Marx [1867] 1996, p. 115）。当价值同时作为社会存在的客观性，便通过商品与货币形态获得“自动的主体性”（Marx [1867] 1996, pp. 164f）。[11]

[11] 更具黑格尔色彩的是《资本论》第一卷的德文版（MEW Bd. 23, p. 169），马克思（1962）在其中提到了“übergreifendes Subjekt”（支配性主体）和“Identität mit sich selbst”（与

如此，确定单位的观念性竟成为实现并呈现有限性的唯物主义路径——以最坚硬纯粹、最客观直接的模式：纯粹的量。但货币仅在此客观现实的消逝瞬间呈现其存在。这种客观的当下现实实为虚假直接性与必然的假象。尽管不同于先前的价值形式分析——货币、价值与商品此刻处于历时性线性社会中介中——但货币在商品价值中呈现的已是生产关系的现实化，并通过此现实化将量化规定的现实性赋予未来可能。已实现价值界定并开启此未来，货币于是成为已实现过去与可能未来间的通道。由此导向马克思对“中介作为必然的假象”批判的另一维度。

6.6 货币的资本形式 G-W-G’：价值自我增殖驱动的货币的自我指涉：资本主义的自我度量

> 全部困难是由这样一个事实产生的：商品不只是当做**商品**来交换，而是当做**资本的产品**来交换。[12]

119 马克思《资本论》揭示：货币作为尺度所代表的观念单位，不仅成为设定商品社会关系（使其定量共享）的手段——更将商品生产元素即劳动力与资本纳入关系。货币通过构建总劳动时间与总个别资本的集合体，使所有孤立的具体劳动与个别资本（至少在各自生产部门内）形成关联，并由此推导出平均量值。因此，看似交换的过程实为度量形式；而被度量对象化的“客体”并非商品本身，而是劳动力与资本在生产过程中完成的增殖活动。简言之，“度量”即令所有劳动与资本进入共同（乃至全球）关系，同步推导其

自身同一）。《资本论》第一卷的英文版中黑格尔术语相对较少，而在法文版中，“subject”（主体）被替换为“substance”（实体）。

[12] Marx (1998, p. 174).

生产性增殖所需的平均量值。马克思由此发展的“抽象劳动”（即“价值实体”），实为资本所增殖并被货币量化度量的社会化劳动力。

但关键转折尚未抵达：悖论的是，执行度量的货币及其实现的价值，终将复归至货币现实化的商品生产元素中。作为价值尺度与实现手段，货币通过资本主义增殖开启其自我指涉。马克思将此变形描述为“资本形式”：货币-商品-带利润的货币（G-W-G’），其中 W 代表劳动力与资本主义生产资料（Marx [1867] 1996, pp. 157–186）。

因此在资本主义中，货币以定量状态设定的不仅是商品，更包括生产者及其生产资料，它们获得劳动力与资本的历史新身份，从而同样被商品化。马克思在《资本论》第一卷末章“所谓原始积累”（Marx [1867] 1996, p. 704）揭示此新形态，由此勾勒出贯穿全卷的增殖过程的历史与逻辑起源。然而该论述表明：货币必须以其资本形式，如同对原始积累的再生产般，持续激活被其资本变形所统摄的增殖元素；同时，货币通过实现的价值内化了将自身外化于这些元素的代价。

于是，货币作为中介手段的社会客观性消解于动态过程中：为再生产其资本功能、纯粹普遍有效性及自身经济价值，货币必须将此价值外化至需释放为独立增殖的元素中。在此独立增殖期间，各类劳动与个别资本定量共享其共同贡献的社会存在——但这种贡献仅具思辨性，而货币作为其定量存在的现实化及过程的实际同一性，成为统摄形式。正因此，《资本论》第一卷最终证明：价值的观念单位不仅通过排除货币商品（其作为尺度并成为定量实现与中介的手段）而现实化，该观念单位要存在，更须被货币统摄性的资本形式及资本过程裂变为劳动力与资本。 120

6.7 生产力的度量：通过必要劳动时间与利润平均量建构实现的货币具体化

货币与价值的纠缠关系需被阐发，一方面生成货币的资本形式，另一方面生成劳动与资本的价值增殖，这种交织本身即构成度量过程。尽管马克思本人未言及“度量”，而称之为“复杂社会过程”（Marx 1998, p. 815）及价值向价格的“转化”（Marx 1998, p. 153）。然而这种看似时空中的转化，引出了著名的“转型问题”，实则非历时线性、非因果链条、非算术演算；马克思引发的诸多误解，正源于其采用形似左派李嘉图式客观劳动价值论的算术推演方式。真正在时空维度发生的，是货币通过度量中断进程关系时所作的全部“决断”——该度量以价格实现过程的定量规定。被度量所“转化”的是关系状态：尚未确定的社会关系（价值增殖）通过价格获得定量规定、固定与显现。货币的本质在于使价值显现为价格，同时将这些价格（社会存在的显现）复归社会关系（价值显现为价格恰造成价值似乎可定量追溯的假象；马克思在《资本论》中确曾尝试此类定量重构）。因此，货币看似本质
121 的交换商品与实现价值功能，实为社会关系通过度量进行决断与规定的瞬间：这种无时空属性的中断是规定并延续社会自我关联的必要通道，借助有限、确定且具调节性的定量实现无尽的进程与积累。

然而这一方式不是经典牛顿物理学意义上时空内的转化，而是时空本身的转化，货币量化实现、转移与转换的恰是同质时间，由此界定社会关系的历时性与空间维度。通过实现价值，货币中断了作为进程运作且空间分散于资本主义关系总体的增殖活动；借助此种中断，由量现实化的既往历史既与未来生产性增殖分离，又成为其调节基准。货币度量不仅是已实现过去与其

未来的分割，更是将量值复归进程运作的手段，成为增殖活动过去与未来的通道。简言之，度量量化实现双重转化：时空的空间化与时间化。

因此不可能从价格定量重构或推演价值，因个别价格必然回溯至劳动力与资本主义条件的关系度量过程——该过程持续运作且无定量规定。经济科学与日常意识皆无概念把握此不确定性，然而二者并没有这种必要：因为货币作为技术手段，能诱使定量不确定的价值关系在个别事物价格中定量显现。货币由此仅允许经济主体进行纯粹价格计算（即价格推导出价格的计算），其间的“不确定性”由货币的否定性本质消解。[13]只有资本主义所蕴含的度量（其运作如实践性反映与决断）才能开启价值与价格的差异——此差异实为社会中介的总体性体现。当货币使价值显现于价格又使其消隐，该差异便 122
成为批判性区分本身，并引致价值价格“转型”问题。仅在资本主义中，货币通过其功能与资本运动：（1）将设定于共同关系的劳动力与资本个体化；（2）在个别价格中以定量确定方式显现其关系；（3）使所有劳动与资本定量共享其共同贡献的增殖过程；（4）以既往增殖推导出决定未来生产性增殖的社会必要劳动时间与平均利润量（“社会必要劳动时间”见 Marx [1867] 1996, pp. 49f., 55f., 63f., 86, 116f；“剩余价值”见 pp. 177–186, 221–233, 239–243；“平均利润”见 pp. 320ff）。简言之，资本主义中劳动、资本及万物的社会化，正是通过此量化度量完成。被排除货币商品所代表的观念价值单位，其自身通过增殖结果与所度量量值被定量具体化与社会化。货币始终是有限定量，其定量规定性通过自身资本变形的度量及其实现、转换与转移的量值获得。

---

[13] 尽管马克思常常把劳动时间和价值描述为仿佛已被量化，但他强调——尤其是在《资本论》第三卷中——这种社会关系的量化存在仅仅是价格，即由货币决定的价值。主流政治经济学仅以价格进行计算，并将“价值”视为形而上学的概念；而批判则必须从价值与价格的差异出发，重构那种恰恰因其自身的显现而消失的社会中介。马克思的批判不仅立足于这种区分，它也是他区分“古典经济学”与“庸俗经济学”的标准（见 Marx [1867] 1996, pp. 14ff., in particular pp. 65 (fn), 169, 538–542, 592–594）。

6.8 纠缠态：货币功能的干扰与价值的叠加

度量的本质体现于货币现实化、转移及转换的量值与其自身价值定量规定性之间的对应关系。尽管马克思以线性方式推演货币的单一功能，但在资本主义过程中，这些功能彼此叠加干扰——因其与价值相纠缠，而价值随功能差异呈现不同状态或条件。因此对马克思货币价值理论的理解需超越既有辩证认知，须把握：货币功能存在相互干扰，而作为“社会关系”本体的价值实则处于某种“叠加态”，此概念需借助后牛顿量子物理框架阐释，这是马克思时代未及之维。

首先论货币功能的叠加性：其逻辑原初功能（作为尺度）仅通过排除特定商品（该商品确立观念单位成为“货币商品”）而生成。然而这一单位须通过货币另一功能，在看似商品交换的形式中实现价值现实化与中介，才
123 能成为价值尺度。最终，价值尺度与实现手段始终已在商品价值中现实化并延展着货币自身的资本化自反（使交换价值成为必然的假象）。

唯有在资本主义中，货币作为交换流通中介度量着增殖结果：货币自身曾转化为增殖要素，最终又从中返回，通过跨越独立增殖过程元素（劳动力与生产条件）完成自反循环。

其次，货币功能的叠加性与价值的多重状态相纠缠。作为尺度，无论货币商品形态为何、量值几何，其终极指向完全不确定却普遍有效的观念价值单位。作为交换中介，货币始终通过有限定量价值实现此统一性，使观念单位以商品流通形式存在于单一定量中。但作为资本，货币必须裂变其代表并实现的观念单位，将已实现价值复归增殖元素。概言之，价值观念单位的观念性与统一性仅通过三重路径现实化：（1）被表现与固定（货币作为尺度）；（2）被散播至存在物关系及其中介中（货币作为手段）；（3）在劳动力与资本形式的进程中，裂变于统摄性自反关系（货币的资本形式）。

此纠缠结构要求货币自身价值必须与经济活动中实现、转移及转换的价值相对应：货币不过是被经济形式进程所规定的量子。然而核心谜题仍没有得到解决：这种对应必然性——即度量与被度量关系的纠缠——如何定量地超越自身，扩展其进程与再生产？

6.9 时间的量化剥削

货币资本化自反中的增殖自我度量，蕴含着此种自我度量如何实现自我超越的谜题：劳动与资本的量化及其增殖结果的度量，必然留下——更准确说是产生——定量剩余（体现于资本形式 G-W-G'的增值符号中）。此纠缠结构先天指向价值与货币的双重增长，此种定量积累不仅须采取劳动力、生产资料及产品的质性形态，这些形态本身更因突破定量界限的内在要求而被持续修正、发展乃至革命性质变（Marx and Engels [1848] 2010, p. 487）。 124

想要理解此价值剩余的生成，必须将价值增殖与资本形式的交织关系再度阐释为自我度量。迄今为止，资本积累始终是超越所有尺度的无限且不可测的价值增殖进程——正因为经济关系被持续度量，这些被度量的价值不仅决定着劳动力和资本实现生产性增殖的必要量度，更由货币所代表的度量单位实现量度转化。然而货币同时产生了超额维度：凭借货币运作，剩余价值被剥削并获得纯粹量化的独立存在。只有货币能够抽取这种剩余价值，即马克思所指超越劳动力商品再生产所需劳动时间的价值（工人以工资形式获得的部分）（Marx [1867] 1996, pp. 177–186, 187–316）。只有当货币定量实现劳动创造价值与劳动力商品自身价值的差额，将之作为利润；只有当货币把被剥削的剩余劳动时间重新转化为其源出的增殖进程；最终（或更确切地说首要）——资本主义社会仅通过货币中介，才能借由压缩劳动时间与劳动力商

品再生产成本，将缩减的再生产时间转化为剩余劳动时间（具体转化机制见 Marx [1867] 1996, pp. 317–534）。

在货币范畴之外，这种剩余时间仅能存在于空间维度。如同所有时间关系，这种时间剩余必须采取劳动力、资本主义生产资料、生产条件与商品实体的形式，纳入空间性的再生产循环网络。只有货币能将这些空间形式与再生产循环量化还原为时间维度，赋予超额剩余劳动时间独立的实体性存在。

6.10 结论：度量与量化的“时间经济学”转化

下一步需将货币运作技术同劳动力和资本的价值增殖纳入“时间经济学”，在时间维度中消解其纠葛（Marx [1857–58] 2010a, p. 109）。[14]货币，凭
125 借其代表的观念单位，及其量化实现、中介和转化的关系——对时间同质性进行测算；然而这种时间必须通过劳动力及其资本主义（再）生产资料和条件的形态与关系得以实现。

在价值增殖维度上，马克思明确将价值实体及其增殖解构为双重时间关系。更确切地说，他揭示了资本主义货币的自我指涉正是消解于这两种时间关系之中：其一是凝结于劳动力的当下劳动时间与积淀于生产资料的过往劳动时间（Marx [1867] 1996, pp. 187ff., esp. 221），马克思在“资本有机构成”概念下展开此关系 Marx [1867] 1996, pp. 607–703）；其二是必要劳动时间与剩余劳动时间的辩证运动。借由劳动时间商品化及其特殊“绽出性”（ecstatic）

[14] 曾有多次尝试重构这样一种时间经济学，例如由雅克·德里达、莫伊舍·普殊同、丹尼尔·本赛德、斯塔维洛斯·汤巴佐斯、彼得·奥斯本、大卫·哈维、维尔纳·博内菲尔德、马西米利亚诺·通巴、哈特穆特·罗萨、乔纳森·马蒂诺和哈里·哈鲁图尼安等人所做。然而，即使在那些试图从货币中寻找经济与时间联系的地方，这种联系也大多是以一种相当“显性”（exoteric）的方式被确定的；而在我看来，“隐性”（esoteric）的联系则必须在量化与度量中去寻找（见 Engster 2014）。

商品的再生产循环，时间在此关系中生成溢出维度。最终在劳动时间平均量与利润中得以度量和显现的，正是这两种时间关系的实际生产力。、

实现并规制这些时间关系的技术，归属于一种可被精炼为“时间同质性通约运算”的度量量化体系。该运算具有双重矛盾性：它既是以货币为工具的个体理性（乃至数学）运算；但这些运算时刻都已是超个体的思辨运算环节——当货币将所有劳动与资本的质性形式置于社会关系中，通过构建生产性增殖与再生产所需的平均量值实现量化共享，这种思辨运算便得以生效。更进一步，货币乃是连接过往与未来价值增殖的形态嬗变通道。因此个体运算必须（在二阶运算意义上）与货币为资本主义总体及个体性实施的超个体运算形成通约。

综上所述，货币的主要功能必须被转化，或者说转置为跨越时间的度量技术： 126

1. 作为尺度，被排除的货币商品，连同其固定的、观念的价值单位，使时间保持同一或永恒不变。通过尺度量化而产生的否定性且同一的性质，即数量关系的性质，似乎是一种抽象的、同质的时间，它凭借其量化而永恒存在。

2. 然而，通过这种量化，这种永恒的、自我同一的时间总是已经通过商品的量而生成。它由此以确定的、有限的方式存在；并且似乎，货币作为交换和流通手段，通过量化时间来实现和呈现这种时间，将时间作为数量上同一的东西来持有，并通过转移和流通来储存它。

3. 然而，时间的这种在场也是一种假象，因为货币在商品的量中实现了调节其生产的时间关系的生产力；即活生生的当下与死去的、但积累起来的过去劳动时间的生产力。这种数量上的实现结果证明是通过平均量来活化过去与现在劳动时间关系的生产力；就好像这种关系已经跨

越时间被度量过一样。虽然货币代表一种否定的、纯粹的、普遍的时间，但这通过货币推导出的平均量而变得具有调节性，它从过去的价值化中决定未来生产关系以及过去与现在劳动时间未来“有机构成”所必需的量，而货币本身又将这些量转化回这些关系中，成为过去与未来在场之间当下的通道。

4. 然而，资本形式使过去与现在劳动时间的一种生产关系生效，并以一种跨越时空运动的方式将其囊括其中，资本的金融形式则（伴随）度量这种关系的未来，处理各种转化为可能性的概率，并将当下与其预期的未来缠绕在一起。

总结来说，在已实现的量中，货币使劳动力通过资本进行的增殖显现出来，仿佛这两者之间的关系是跨越时间被度量的。 通过货币的职能和循环，整个社会被束缚在时间的尺度上，并被时间所割裂，如同一次完全的自我反思，一次对社会总体的反思。一方面，这种时间存在于所有被度量和量化的社会关系中；另一方面，这些关系又不断地被货币所实现、转移和转化。被度量的增殖与作为度量者的货币间的纠缠，一方面是一种超脱的、外部的自然的，或更确切地说，被自然化的时间（它同时通过劳动和资本的增殖而被社会化）之间的纠缠；另一方面，是通过货币对其进行度量（这使得货币成为自然化时间与社会化时间之间的界面）之间的纠缠。最终，正是通过这
127 种方式，作为度量者的货币和被度量的增殖在时间的时间化中消解了它们的纠缠。社会关系在时间中的这种消解，同时也就是货币之谜的解答：货币在数量上实现了一种它自身携带的时间：货币就是通过量化社会关系而对时间进行的时间化；它清算着一种时间的同一性，这种同一性在社会再生产的循环中成为社会的同一性。

参考文献

Backhaus, H.-G., (1980). On the Dialectics of the Value-Form. *Thesis Eleven* 1(1), pp. 99–120.

Badiou, A., (2005). *Being and Event*. London: Continuum.

Engels, F., [1859] (1971). Review of A Contribution to the Critique of Political Economy. In: *MECW*, vol. 16. Digital edition. London: Lawrence & Wishart, pp. 465–477.

Engels, F., [1894] (1998). Preface of Vol. III. In: *MECW*, vol. 37. Digital edition. London: Lawrence & Wishart, pp. 5–23.

Engster, F., (2014). *Das Geld als Maß, Mittel und Methode. Das Rechnen mit der Identität der Zeit.* Berlin: Neofelis.

Hegel, G.W.F., (2010). *The Science of Logic*. Cambridge: University Press.

Heinrich, M., (2021). *The Science of Value. Marx's Critique of Political Economy Between Scientific Revolution and Classical Tradition*. Leiden: Brill.

Kant, I., [1781] (1998). *Critique of Pure Reason*. Trans. P. Guyer and A.W. Wood, Cambridge: Cambridge University Press.

Marx, K., [1857–58] (2010a and 2010b). *Grundrisse. Manuscripts 1857–61*. In: *MECW*, vol. 28 and 29. Digital edition. London: Lawrence & Wishart.

Marx, K., [1861–63] (2010). Manuscripts 1861–63. In: *MECW*, vol. 30. Digital edition. London: Lawrence & Wishart.

Marx, K., [1867] (1996). *Capital. Critique of Political Economy Vol. I*. In: *MECW*, vol. 35. Digital edition. London: Lawrence & Wishart.

Marx, K., (1962). *Das Kapital. Kritik der politischen Ökonomie* Bd. I. In: *MEW* Bd. 23. Berlin: Dietz Verlag.

Marx, K., (1998). Capital Vol. III. In: *MECW*, vol. 37. Digital edition. London: Lawrence & Wishart.

Marx, K. and Engels, F., [1848] (2010). Manifesto of the Communist Party. In: *MECW*, vol. 6. Digital edition. London: Lawrence & Wishart. pp. 477–517.

Rubin, I.I., [1928] (1972). *Essays on Marx's Theory of Value*. Detroit: Black & Red.

7. 自动的主体

卢卡·米卡洛尼

7.1 作为活动的主体性：从早期著作到资本总公式

在《资本论》第一卷第四章中，马克思分析了货币向资本的转化。在简单流通中，价值的独立货币形式仅作为商品交换的中介，并“在运动的最终结果中消失”；而在 G-W-G（货币-商品-货币）流通中，价值形式“不断地从一种形式转化为另一种形式，在这个运动中永不消失”（Marx [1890] 1975, p. 180）。货币保存与价值通过货币形式与商品形式的持续交替而扩张，促使马克思将价值描述为一种“自动的主体”——即主导这一过程[1]的主体，并被赋予自我增殖的能力。[2]在此过程中，价值“生出剩余价值的运动是它自身的运动”（Marx [1890] 1975, p. 181），从而“仿佛与自身建立了私人关系”（Marx [1890] 1975, p. 181）。为了描述资本的递归性自我指涉，马克思甚至借用神学术语：价值“作为原价值同作为剩余价值的自身区别开来，作为圣父同作为圣子的自身区别开来”（Marx [1890] 1975, p. 181）。[3]这一“三位一体”比喻在资本的一般公式中引入了一种辩证共存：既体现资本的真实动态，又揭示其自我关系的物化特征。这种双重性在后续论述中至关重要。 129

[1] ‘Das übergreifende Subjekt eines solches Processes’.

[2] 这种能力最初被定义为“神秘的”。马克思对剩余价值生产的阐述旨在揭示其谜一般的特性。

[3] 比较黑格尔在《精神现象学》中关于从“力与知性”向“自我意识”过渡的论述（Hegel [1807] 1986, p. 135, transl. p. 102）：“我，这个同一存在，将自我从自身中排斥出去；但被设定为与我相异或不相像的东西，在被如此区分的当下，对我而言就不再是一种区分”。

“主体”与“自动性”的概念引发了诠释与理论问题，甚至导致某些译本试图删减这些表述。[4]马克思的“主体性”概念源自德国唯心主义（尤其是黑格尔）。黑格尔比其他思想家更强调主体的“活动”：自我运动、自我关联[5]、对他者的否定、自我否定、从他者中“复归”以及循环运动。尽管马克思未达成（也未追求）系统性一致，但他常以这类含义使用“主体”概念，包括在政治经济学批判中反复将资本定义为主体。

自早期著作起，成为主体即意味着作为主动且自我驱动的实体，通过特定（循环且“复归”）的运动形式及内生力量实现自我运动。马克思在批判黑格尔国家理论时已提出这一观点。他评论《法哲学原理》第 262 节时指出，黑格尔错误地将主体性与能动性赋予“国家理念”，认为其能将家庭和市民社会设定为自我发展的环节；而马克思强调，家庭与市民社会才是“现实前提”和真正的能动领域：

> 观念变成了主体，而家庭和市民社会对国家的**现实的**关系被理解为观念的[6]内在**想像活动**。家庭和市民社会都是国家的前提，它们才是真正活动着的；而在思辨的思维中这一切却是颠倒的。可是如果观念变成了

[4] 自《资本论》首版起，马克思便将资本描述为“自我驱动的自动主体”（Marx [1867] 1983, p. 109）：‘ein automatisches, in sich selbst prozessirendes Subjekt’。在德文第二版中，他保留了首版“自动的主体”的提法，同时补充“运动中的自我推动实体”（Marx [1873]1987, p.172）：‘eine processirende, sich selbst bewegende Substanz’，该表述沿用至德文第四版时演变为“赋有自我运动力的独立实体”（Marx [1890] 1991, p. 142, transl. p. 172）。法文版则弱化了“自动的主体”的过程性特征，将德文第二版表述替换为“赋有自主生命的自动的实体”（Marx [1872–75]1989, p.124）：‘une substance automatique, douée d'une vie propre’。英译本方面，艾威林-穆尔（Aveling-Moore）译本将“过程中的主体”和“自动的主体”分别改作“过程中的主动因素”及“（价值的）自动活跃属性”（见 Marx [1887]1990, p.133），后由本·福克斯（Ben Fowkes）在企鹅译本中复原原意。

[5] 关于“自我指涉”（self-relation）概念在黑格尔哲学中的适用性，参见 Henrich （1982, pp. 142–208）。

[6] 英译本注：此处理作‘their’。

主体，那么现实的主体，市民社会、家庭、“情况、任意等等”，在这里 130
就变成观念的非现实的、另有含义的客观因素。（Marx [1843] 2002, p. 10）

在马克思的理论中，这种“主体即活动”的观念与亚里士多德的“载体”[hypokeimenon]概念结合，用于批判主谓颠倒：[7]现实中，主体是属性的物质载体及持有谓词的逻辑主体，但在黑格尔处，谓词被独立化并自身成为主体（Marx [1843] 1982, p. 25）。

类似的“主体性”概念（及其他变体）贯穿马克思的著作，从《1844 年经济学哲学手稿》到《大纲》，尤其体现在对劳动、劳动异化及其与对象化劳动对立的定义中。[8]

正如我们在资本的总公式中所见，马克思在政治经济学批判中的表述明确指出：成为自动的主体——即无需依赖外部动因、能在无限循环中[9]自我运动——是资本的本质特征。

“主体性”与“自动性”的结合初看似乎矛盾，但若将“自动性”等同于“自我运动”，这一悖论便迎刃而解。[10]资本总公式中的“自动机”概念绝非指受外部条件驱动的被动实体，而是强调主体作为自身运动的原则、原因、起点与终点的特权。

---

[7] 见 Marx ([1843] 1982, p. 12).

[8] 例如参见 Marx ([1844] 1982a and 1982b, pp. 258 and 384, respectively; transl. p. 343; Marx [1857/58] 1976, p. 196, transl. p. 272)。关于《1844 年经济学哲学手稿》和《大纲》出版的文献学问题此处从略。所标注译本皆未依据 MEGA 历史考订版。

[9] “因此，价值成了处于过程中的价值，成了处于过程中的货币，从而也就成了资本。它离开流通，又进入流通，在流通中保存自己，扩大自己，扩大以后又从流通中返回来，并且不断重新开始同样的循环。” (Marx [1890] 1991, p. 142, transl. p. 173)

[10] 西方思想史中“自动体”概念及与其毗邻但非重合的“自我运动”概念存在多重应用。“自我运动”思想在诸多古代与现代辩论中具有关键意义（参见 Cambiano 1994; Gill and Lennox 1994），涉及：（a）灵魂本质及其与肉体的关系（如柏拉图《斐德罗篇》245c-245e）；（b）物理学与宇宙论，尤指天体运行（如亚里士多德《物理学》第八卷第五章 257a-258b）；（c）自动机械研究（参见 Bedini 1964; Chapuis and Gélis 1984; Berryman 2003）。

下文将论证：马克思对大工业与生息资本的描述，与资本总公式中自
131 我循环运动的逻辑完全一致。最后，我将简要探讨黑格尔与马克思的思想关联，并为“同源论题”提供若干支持性论据。

7.2 大工业的主体：作为自我驱动自动机的固定资本

资本作为自我运动主体的结构特征，同样体现在生产过程的机械化进程中。这种机械化在（至少马克思所能观察到的）大工业阶段达到顶峰。从工场手工业向大工业的过渡中，资本逐渐获得了传统上归属于人类主体性的能力。作为自动主体，资本以“机械自动系统”的面貌呈现——它是死劳动，却展现出主体般“活”的自我运动能力。

在工场手工业中，每项操作“仍然是手工业性质的，因而仍然取决于每个工人使用工具时的力量、熟练、速度和准确。手工业仍旧是基础。这种狭隘的技术基础使生产过程得不到真正科学的分解”（Marx [1890] 1975, p. 393）。

劳动过程的分解式分析导致工人被绑定在局部操作中。当个体被束缚于有限职能时，“个体本身也被分割开来，转化为某种局部劳动的自动的工具[das automatisches Triebswerk]”（Marx [1890] 1975, p. 417）。需特别关注此阶段“自动性”的特定含义，因其与资本总公式中的“自动性”存在显著差异。对工人而言，“自动性”意味着对其自身运动及所属劳动过程的失控。活劳动力被剥夺主动性与理性控制，沦为“工作机”的驱动力——后者替代工人执行操作。运动的“自动性”在此标志着人类主体性核心特征的彻底丧失。马克思的观点与亚当·弗格森（Adam Ferguson）部分共鸣并非偶然，后者认为“在最少用脑筋的地方，工场手工业也就最繁荣”（Marx [1890] 1975, p. 418）；更激进的是亚当·斯密的主张：工人“无需运用理解力”，仅通过局部操作获得熟练度，却“是靠牺牲他的智力的、社会的和军事的品德而取得的。”

（Marx [1890] 1975, p. 419）。下文将揭示：工场手工业通过运动自动化对工人主体性的剥夺，在大工业中因劳动过程全面自动化而强化，且主体性特质被转移至固定资本上。 132

马克思明确指出，在资本主义生产从“协作”到“工场手工业”再到“机器”的逻辑-历史演进中，劳动过程的智识重构与自觉指挥功能日益从劳动力载体转向资本：

> 独立的农民或手工业者所发挥(虽然是小规模地)的知识、判断力和意志，……现在只是对整个工场说来才是必要的。生产上的智力在一个方面扩大了它的规模，正是因为它在许多方面消失了。局部工人所失去的东西，都集中在和他们对立的资本上面了。工场手工业分工的一个产物，就是物质生产过程的智力[geistige Potenzen]作为他人的财产和统治工人的力量同工人相对立。这个分离过程在简单协作中开始，在工场手工业中得到发展，在大工业中完成。在简单协作中，资本家在单个工人面前代表社会劳动体的统一和意志，工场手工业使工人畸形发展，变成局部工人，大工业则把科学作为一种独立的生产能力与劳动分离开来，并迫使科学为资本服务。（Marx [1890] 1975, pp. 418）

随着机器生产占据核心，资本逐渐符合其“自动的主体”的定义。相比协作与工场手工业，大工业更彻底地实现资本与其总公式的历史性重合。工场手工业中“工人会适应这个过程”，但“这个过程也就事先适应了工人。”；而在机器生产中，“这个主观的分工原则消失了。”（Marx [1890] 1975, p. 437），劳动资料（而非劳动力）成为分析生产过程的起点。[11]

[11] 见 Marx ([1890] 1991, p. 333, transl. p. 405).

资本无法容忍人类的局限成为相对剩余价值扩张的阻碍，于是通过技术发展突破它：

> 在这里，整个过程是客观地按其本身的性质分解为各个组成阶段，每个局部过程如何完成和各个局部过程如何结合的问题，由力学、化学等等在技术上的应用来解决。（Marx [1890] 1975, p. 437）

133 在论英国工厂法的段落中，对技术的隐射更为直白：

> 大工业的原则是，首先不管人的手怎样，把每一个生产过程本身分解成各个构成要素，从而创立了工艺学这门完全现代的科学。社会生产过程的五光十色的、似无联系的和已经固定化的形态，分解成为自然科学的自觉按计划的和为取得预期有用效果而系统分类的应用。工艺学也揭示了为数不多的重大的基本运动形式，尽管所使用的工具多种多样，人体的一切生产活动必然在这些形式中进行。（Marx [1890] 1975, p. 559-60）

资本主义剩余价值榨取的核心在于“完全现代的工艺学”[die ganz moderne Wissenschaft der Technologie]，其依赖自然科学应用与人体工效学知识。[12]生产过程与工人的“对象化”、对手工业“奥秘”的祛魅，伴随着劳动

[12] 关于查理·拜比吉（Charles Babbage）与安德鲁·尤尔（Andrew Ure）的引述虽在《资本论》中得以保留，但马克思自 1851 年起研读的德国《工艺学》（*Technologie*）参考文献（参见 Marx [1851/56] 1982）曾出现于《1861-1863 年手稿》，却在第一卷首版中大量删减。从文献学和理论视角看，另一关键变化是：首版德文本频繁使用的形容词“工艺学的”[technologisch]，在后续德文版本中被系统性替换为“技术的”[technisch]。该问题详见 Müller（1992），Tribe（2016, Frison（1992, 1993a, 1993b）。Bellofiore（2018）则深刻剖析了技术关联的特定社会化形态、其在资本主义经济中的结构性功能，以及该概念在《资本论》体系架构中的核心地位。第二卷首版的文本修订可参考 Jungnickel（1987）。

力从生产中的置换、边缘化与持续驱逐。产业工人作为驱动力与知识载体的角色均可被取代——通过将“智力潜能”从工人剥离并集中于资本，以及通过“自动化原则的彻底贯彻”（Marx [1890] 1975, p. 438）实现。

驱动机制已成为“自动的原动机”（Marx [1890] 1975, p. 438），整个劳动过程由“通过传动机由一个中央自动机推动的工作机的有组织的体系”执行（Marx [1890] 1975, p. 438）。尽管对机器的辩护性描述将“结合总体工人”，“表现为积极行动的主体，而机械自动机则表现为客体”（Marx [1890] 1991, p. 483），但在新劳动组织形态中，“自动机本身是主体”（Marx [1890] 1991, p. 483）。 134

资本与其概念的契合——即资本作为具备主体性、自动性（及“统摄性”）的自动主体（如总公式所定义）——再次体现了实际运行与拜物教式僭越的辩证共存，二者不可相互化约。尽管资本竭力成为自动的主体，却无法将自然与劳动力的他性完全归约为自身绝对设定的产物，而需通过持续、渐进的努力将外部生产要素内化并吸纳。这迫使资本不断更新对自然与劳动力的吸纳（以及对劳动与价值的榨取）的必然约束，或许可被视为斗争与冲突（显在或潜在的）可能性的根基。另一方面，技术对自然的高度支配、资本对工人阶级社会权力的行使（甚至对其身心、认知与欲望结构的形塑），可能使吸纳被视作不可逆的结果。[13]事实上，马克思的文本具有足够暧昧性，使得马克思主义理论可在这两种解读间摇摆：一是将自动性视为资本最终无法企及的目标；二是主张他性与潜在反抗要素已被完全整合。

无论何种解读，本章的核心在于指出：对“自动性”与“自我运动”语义场的多重指涉，以及自动性与主体性的关联，共同表明——对马克思而言，大工业中劳动过程的自动化正是资本作为“自动的主体”总公式的现实实现。

[13] 参见 Arthur（2002）、Bellofiore（2013），不同立场见 Finelli （2014）。

7.3 生息资本：作为自动的物神与真实起点

在《资本论》第三卷第五部分[14]（“利润分为利息和企业主收入”）第 21 章与第 24 章中，马克思提出了“生息资本”范畴。在此形态（G-G’）中，货币展现出仅凭自身即可实现增殖的能力——即通过纯粹的自我指涉追求并达成价值扩张。

135

这一“没有意义的简化式”（Marx [1894] 1975, p. 441）不仅省略了资本总过程的一般公式，更与某种唯心主义主体性形成同构：后者渴望无视一切外在现实，仅在纯粹、不受扰动的自我关系中存在。意义的丧失源于：纯粹抽象形式不仅吸纳了维系其存在的具体实体与主体，更消解了自身预设的全部中介环节，并（看似）成功蜕变为完全自主的自动主体。

生息资本的形式在逻辑上独立于其生成过程的中介序列。它将其社会关系产物的本质隐去，并浓缩为一种简单的既定的“物”：“物（货币、商品、价值）作为单纯的物已经是资本，资本表现为单纯的物；总再生产过程[15]的结果表现为[16]物自身具有的属性”[17]（Marx [1894] 1975, p. 441）。在此形态中，唯一可见的是无需沾染生产经验过程即可自我增殖的给定货币量。

---

[14] 第三卷为恩格斯根据马克思手稿遗著整理出版。恩格斯的编辑涉及章节划分、文本段落调序重构，以及对模糊表述的理论界定。相关问题参见：Jungnickel 1991; Vollgraf and Jungnickel 1994; Vollgraf 1995; Vygodskij 1995; Heinrich 1996；第三卷整体研究见 Campbell and Reuten 2002。本节分析的章节（第二十一章与二十四章）内容基本遵循手稿结构（对应手稿第五部分第一章至第四章）。相较手稿，恩格斯的文本编纂总体准确；但对引用部分，笔者在尾注中标明了编辑文本与原稿差异之处。

[15] 手稿原用词为“生产与流通”。关于恩格斯编辑中对此并立结构（hendiadys）与单用“生产”“再生产”术语的交替处理，参见 Vollgraf and Jungnickel（1994）。

[16] “表现”[Erscheint]为恩格斯增补。马克思常区分现象层面的“显现”——指本质及其必要关联的（部分可靠）呈现方式，与“假象”——即深层现实的表浅虚妄投射。此区分源自黑格尔“现象”[Erscheinung]与“幻象”[Schein]之别但与之不完全重合。

[17] “物自身具有的属性”[Eine, einem Ding von sich selbst zukommende Eigenschaft]为恩格斯插入语。手稿原句（Marx [1863 – 67] 1992, p.462）为“事物内在的属性”[eine dem Ding inhärente Eigenschaft]。

然而，生息资本的自我增殖是真实属性，而非单纯假象。此处货币作为商品被让渡（即贷出），因其具备未来作为职能资本运作的能力——即在生产中增殖并在流通中实现。借贷资本是一种特殊商品，其让渡条件为："第一，它过一定时期流回到它的起点，第二，它作为已经实现的资本流回，流回时，已经实现它的能够生产剩余价值的那种使用价值。"（Marx [1894] 1975, p. 384）。 136

货币的初始贷出与最终回流皆为"以法律上的交易为中介的运动，它们发生在资本现实运动的前面和后面，同这个现实运动本身无关。"（Marx [1894] 2004, p. 389）。

需注意：通过这种独立于真实生产与实现过程的法律交易实现的资本扩张，并非仅是拜物教化的抽象形式对价值增殖过程的遮蔽与神秘化。在同一形态中，拜物教性质与不可化约的真实属性共存——后者并非生产社会关系及生产-流通过程的浓缩与隐匿。中介环节的消失既是生息资本神秘化其起源的方式，也是其作为自我扩张货币存续与运作的组成部分。

这种共存贯穿第三卷第 21 章与第 24 章。一方面，马克思重申"在生息资本上，资本关系取得了它的最表面和最富有拜物教性质的形式。"（Marx [1894] 1975, p. 440）；另一方面，社会关系的物化与看似直接的自我增殖并非此形态的唯一本体论功能。同一形态还是"资本的最初起点"（Marx [1894] 1975, p. 441）——即整体经济动态的真实起点：不再是体系叙述的起点（商品），而是已能为全过程提供本体论根基的资本；更进一步，是作为资本被贷出、成为"可出售的物"[verkaufbares Ding]（Marx [1894] 1975, p. 442），从而与第一卷初始范畴的"中介的直接性"（mediated immediacy）重新联结起来。同一形态因此复合了两种社会-经济功能：对真实过程的至高神秘化，

[18]以及真实的本体论起点——后者是更根本性的根基，而非日常意识最易把握的表象。

一方面，马克思的论述已铺陈出资本主义生产与再生产的全部复杂性，其顶点是“完成的资本”[das fertige Kapital]——即生产与流通过程的统一体，因而也是“在一定期间内提供一定剩余价值的资本。”（Marx [1894] 1975, p. 441）。但另一方面，正是通过同一形态，整个过程被推向最高程度的神秘化。这种直接增殖既是真实的又是虚假的：既是现实的可靠表达，又是对现实的遮蔽；既具备本体论连贯性，又具有体系必然性。为定义资本的神秘化，马克思再次诉诸“自动性”概念：“在生息资本上，这个自动的物神，自行增殖的价值，会生出货币的货币，纯粹地表现[19]出来了，并且在这个形式上再也看不到它的起源[Entstehung]的任何痕迹了”（Marx [1894] 1975, p. 441）。

137

自动的物神的“完成形式”已抹除其生成过程的中介，但该过程及其环节在本体论与逻辑上既无自足性，也离不开与拜物教共存的“真实起点”的生成力量。如我们所见，此形态既是“资本的神秘化取得了最显眼的形式。”（Marx [1894] 1975, p. 442），又是整个现实运动的真实逻辑-本体论基础——即“资本的这样一种简单形态[die einfache Gestalt]，在这种形态中资本是它本身再生产过程的前提[vorausgesetzt]”[20]（Marx [1894] 1975, p. 442）：即作为融资活动（真实起点），它激活了自身的再生产过程。真实起点与拜物教形式相互联结却并不重合，构成同一范畴的不同面向。

---

[18] “由于它天生的秘密性质，作为纯粹的自动体，具有按几何级数生产剩余价值的能力。”（Marx [1894] 2004, p. 388, transl. p. 523）

[19] ‘Herausgearbeitet’，手稿中为‘Vollendet’。

[20] 英译“视作逻辑上前置的”（taken as logically anterior）完全消解了该预设的本体论价值。

7.4 何种同源性？重审黑格尔与马克思间的关系

关于马克思政治经济学批判与黑格尔逻辑学关系的诸多立场可归为两类：其一为“方法论”解读，探究黑格尔范畴阐述方式对马克思的影响；[21]其二为“本体论”解读，主张黑格尔式范畴与结构的运用基于其（唯心主义）范畴与社会经济现实的同构性。[22]方法论解读虽强调“事物自身”的发展，却常缺乏黑格尔式阐述所需的真正本体论承诺，因而难以超越任意性。138 本体论解读则聚焦“纯粹形式”的统治，即哲学唯心主义的历史化身，将经济现实与黑格尔逻辑的“同源性”理解为对“价值与资本的唯心性”的片面化阐释，同时忽视《资本论》系统辩证框架的现实根基。[23]

科莱蒂（Colletti 1973）提出：马克思运用黑格尔形而上学以把握资本主义社会的形而上学结构。其解释框架认为，从早期著作到政治经济学批判，马克思的“问题域”（因而在某种程度上其方法）始终如一——即批判主谓颠倒、抽象形式的主体化及其对具体现实主体的统治（Colletti 1991, p. 47）。

---

[21] 参见 Noske（1976），Jahn and Noske（1980），Škedrow（1989），Fineschi（2008）。

[22] 参见 Arthur（2002），Moseley and Smith（2014）。同样参见 Backhaus（1997），需特别指出：巴克豪斯及其他学者的立场并不能简单归入方法论/本体论这对范畴的某一端，该二元框架本身并非僵化对立的存在。

[23] 参见 Arthur (2002, p. 82)：“正如黑格尔逻辑学遵循思想的自我运动……交换辩证法也建构出**形式规定性**的体系。此处的形式结构确属‘自动运行’……其抽象纯度足以构成黑格尔逻辑理念的现实化身”。比较科莱蒂(Colletti 1973:280-282)的著名论断：

> 这个建立在资本与商品之上的社会，因此成为比黑格尔逻辑学本身更甚的形而上学、拜物教与“神秘世界”……马克思指认黑格尔逻辑学中的颠倒[Umkehrung]与替换游戏[quid pro quo]，实则早在逻辑学诞生前就已主宰着该社会的客观机制。

另见莱希尔特(Reichelt 1970:80)揭示：“黑格尔唯心主义……即市民社会的意识形态”。对“疯狂形式”[verrückte Formen]的批判构成巴克豪斯（1997）的核心议题。阿瑟（2003a）系统总结其方法论成果，相关批评参见 Smith（2003）及其回应 Arthur（2003b），后续论战载于《历史唯物主义》13 卷 2 期。关于“同源论题”的批判性审视，参见 Bellofiore （2018）。

[24]由此，马克思与黑格尔的关系不再被视作对辩证法（最终被“倒置”回来）的唯物主义挪用，而是对黑格尔颠倒（包括辩证法）的唯物主义批判——但这些颠倒恰是分析资本主义生产方式的关键。这一观点与“新马克思阅读”
139 [25]的某些成果汇流于近年“价值形式学派”，并在政治经济学批判的系统辩证法阐释中与经济学范畴的辩证重构相结合。

下文将论证三点：第一，就区别于经验科学而言，《资本论》符合黑格尔“哲学科学”的要求；[26]第二，这种系统性定位基于本体论根基，而黑格尔逻辑学与《资本论》的相似性讨论应植根于此；第三，需重新界定现代经济的“黑格尔式”特征，以勾勒《资本论》中逻辑与本体论的非外在性关联。

黑格尔指出，实验或经验科学[Erfahrungswissenschaften]“已为自身目的找到其特有的定义与分类方法”（Hegel [1831] 1986, p. 48）。[27]经验科学的目标是“规律、普遍命题、理论——即对现存事物[des Vorhandens]之思”（Hegel [1830] 1986, 7）。经验科学的“科学方式”中，“普遍……一方面自身未被规定，与特殊[das Besonder]无内在关联；另一方面，普遍与特殊、特殊与特殊间皆互为外在且偶然”（Hegel [1830] 1986, 9）。

黑格尔认为，政治经济学[Staats-Ökonomie]是经验性“知性科学”的典范——即依赖知性[Verstand]建立关联的科学。在此领域，普遍与特殊以外在方式关联。需注意：政治经济学的方法论配置并非理论局限所致，而是其本体论领域的本性使然。对黑格尔而言，该领域特征恰是普遍性与特殊性的外

---

24 “马克思对黑格尔逻辑学中主谓颠倒的批判、对异化与疏离现象的剖析、以及对商品与资本拜物教的解构——这三重维度恰是同一问题域逐步展开、不断深化的认知进程。”

25 参见 Reichelt（1970），Backhaus（1997）。

26 当然，这决不意味着马克思的政治经济学批判缺乏经验有效性根基。

27 有人可能反驳：这种说法太简化了，实验方法的核心价值远不止“界定与分类”这么基础；而且黑格尔的观点过于狭隘，不仅用现代科学哲学标准看不过关，就连他同时代的认识论水平都没达到。

在复合及特殊性的相互外在性："它的发展呈现出引人入胜的图景（如斯密、萨伊、李嘉图所示）——思想作用于原初呈现的无限细节之流，从中提炼出事物的简单原则，即内在于事物并支配事物的知性[Verstand]"（Hegel [1821] 1986, 189）。

唯有当经济"事物"[Sache]本身受"知性"本体论原则规训时，知性才能充分把握之。在需求体系中，特殊性与普遍性（即个体行为者的特殊需求与其相互依赖性）间的唯一中介是知性形式的合理性[Verständigkeit]（Hegel [1821] 1986, 187）。"需求体系"复刻了"市民社会"的显著特征——个体为实现利己目标所付出的努力催生出"全面依赖的系统"[ein System allseitiger Abhängigkeit]，黑格尔视其为"外部国家"或"必然性与知性国家"[Not- und Verstandes-Staat]（Hegel [1821] 1986, 183）。 140

对黑格尔而言，方法论差异根植于本体论：知性统治"事物"，故"事物"可通过知性认知把握。在《哲学百科全书》中，黑格尔指出：

> 经验知识在其领域内或许令人满意，但首先存在另一类对象未被囊括其中——自由、精神与上帝……这些对象因其内容直接呈现为无限性，故不存于经验领域。（Hegel [1830] 1986, 8）

无限对象需不同认知方式。前文对马克思将资本界定为"自动的主体"的阐释，使我们得以超越形而上学唯心论与唯物论的公式化对立，并理解马克思与黑格尔的真正分野在于：将资本确认为无限对象（更准确地说，无限主体）。《资本论》中黑格尔-马克思的方法论关联兼具连续性与断裂性。一方面，马克思依循黑格尔哲学科学模式构建政治经济学批判；另一方面，他将此模式扩展至黑格尔委托给经验科学（在其领域内合法）的对象域。若说马克思认同黑格尔对古典政治经济学的评价（即从经验事实多样性中提炼简单

原则），[28]他则通过揭示其对象的无限性，以政治经济学批判超越黑格尔视角。方法论连续性暗含马克思对黑格尔的隐性“系统性”异议，其根源在于本体
141 论差异：对黑格尔（及古典政治经济学）而言，经济实体无真实无限性；而对马克思，资本是真正无限实体[29]——能自我衍生有机循环总体，故适宜作为“具黑格尔特征的哲学科学”之研究对象。因此，方法论连续性建立于本体论断裂之上，即对社会内容的不同理论把握。为使政治经济学成为黑格尔式哲学科学，马克思须摒弃黑格尔对政治经济学与经济领域的认知，并确认存在与“概念”无限动态同构的主体。[30]资本的“黑格尔性”不仅体现于其将增殖过程拜物教化与物化，并通过形式/实际吸纳内化一切外部潜在对抗要素；更在于——恰恰在其最拜物教化的形态中——资本是整体经济动态的真实起点，自阐述开端即已“在场”。马克思借鉴黑格尔“中介序列之结果同时是序列起点”的概念（即经演绎凝缩并释放入现实），为其生产宏观货币理论及资本循环[Kreislauf]理论奠定基础（见 Bellofiore 2002, 2004）。

---

[28] 马克思洞察到亚当·斯密著作中存在方法论矛盾：既企图“穿透资产阶级社会的内在生理机制”，又需“为现象建构概念体系及相应知性范畴[Verstandesbegriffe]” Marx [1861–63] 1978, p. 817）。此论断与黑格尔将政治经济学定性为“知性科学”之描述高度契合。

[29] 资本概念与黑格尔“恶的无限”（bad infinite）确有相通之处：作为定量货币的资本不断从假想的普遍性坠回数量界限，继而通过规模扩张突破此限。马克思称为“无度”（[maßlos]，[1890]1991, p.139）运动。然而资本向“真无限”的超越同时呈现自在目的性结构——线性无限进展的恶无限，与界定资本概念的循环式无限运动并存。加利阿尼说道：（Marx [1890] 1991, p. 141, transl. p. 171）“事物在直进中没有无限性，在循环中却有”。阿瑟（Arthur 2002, p.140）精辟指出：恶无限与真无限的辩证统一，恰是把握资本概念之关键——无限进展的线性累积逻辑与循环自我运动终在“螺旋”（(Marx [1857/58] 1976, p. 189, transl. p. 266）意象中达致综合。

[30] 马克思批判政治经济学中“知性”（Intellect）与“理性”（Reason）区分的要义，参见 Reichelt（1970, p.93）。

参考文献

Aristotle (1984). *Physics*. In *The Complete Works of Aristotle. Revised Oxford Translation. Vol. 1*, edited by Johnathan Barnes. Princeton, NJ: Princeton University Press.

Arthur, C.J., (2002). *The New Dialectic and Marx's Capital*. Leiden and Boston: Brill.

Arthur, C.J., (2003a). The Hegel–Marx Connection. *Historical Materialism*. 11 (1). pp. 179–183.

Arthur, C.J., (2003b). Once More on the Homology Thesis. A Response to Smith's Reply. *Historical Materialism*. 11 (1). pp. 195–198.

Backhaus, H.G., (1997). *Dialektik der Wertform*. Freiburg im Breisgau: Ça ira.

Bedini, S., (1964). The Role of Automata in the History of Technology. *Technology and Culture.* 5. pp. 24–42.

Bellofiore, R., (2002). Transformation and the Monetary Circuit. Marx as a Monetary Theorist of Production. In M. Campbell and G. Reuten (eds), *The Culmination of Capital. Essays on Volume III of Marx's* Capital, Basingstoke: Palgrave. pp. 102–127.

Bellofiore, R., (2004). Marx and the Macro-economic Foundation of Microeconomics. In R. Bellofiore and N. Taylor (eds), *The Constitution of Capital: Essays on Volume One of Marx's* Capital. Basingstoke: Palgrave. pp. 170–210.

Bellofiore, R., (2013). Il capitale come feticcio automatico e come soggetto, e la sua costituzione: sulla (dis)continuità Hegel–Marx. *Consecutio Temporum*. 5. pp. 43–78.

Bellofiore, R., (2018). The Adventures of Vergesellschaftung. *Consecutio rerum*. 5. pp. 503–540.

Berryman, S., (2003). Ancient Automata and Mechanical Explanation. *Phronesis*. 48. pp. 344–369.

Cambiano, G., (1994). Automaton. *Studi storici*. 35 (3). pp. 613–633.

Campbell, M. and Reuten, G., (2002). *The Culmination of Capital. Essays on Volume III of Marx's* Capital. Basingstoke: Palgrave.

Chapuis, A. and Gélis, E., (1984). *Le Monde Des Automates: Etude Historique et Technique*. Géneve: Éditions Slatkine.

Colletti, L., (1973). *Marxism and Hegel*. London: New Left Books.

Colletti, L., (1991). Introduction. In K. Marx, *Early Writings*. London: Penguin Books. pp. 7–56.

Finelli, R., (2014). *Un parricidio compiuto. Il confronto finale di Marx con Hegel*. Milano: Jaca Book.

Fineschi, R., (2008). *Un nuovo Marx. Filologia e interpretazione dopo la nuova edizione storico-critica (MEGA2)*, Roma: Carocci.

Frison, G., (1992). Smith, Marx and Beckmann: Division of Labour, Technology and Innovation. In H.P. Müller and U.Troitzsch (eds), *Technologie zwischen Fortschritt und Tradition*. Frankfurt am Main: Peter Lang. pp. 17–40.

Frison, G., (1993a). Linnaeus, Beckmann, Marx and the Foundation of Technology. Between Natural and Social Sciences: A Hypothesis of an Ideal Type – First Part: Linnaeus and Beckmann, Cameralism, Oeconomia and Technologie. *History and Technology*. 10 (3). pp. 139–160.

Frison, G., (1993b). Second and Third Part: Beckmann and Marx. Technologie and Classical Political Economy. *History and Technology*. 10 (3). pp. 161–173.

Gill, M.L. and Lennox, J., (1994). *Self-Motion from Aristotle to Newton*. Princeton, NJ: Princeton University Press.

Hegel, G.F.W., [1807] (1986). *Phänomenologie des Geistes*. Frankfurt am Main: Suhrkamp. Transl. by A.V. Miller (1977). *Phenomenology of Spirit*. Oxford: Oxford University Press.

Hegel, G.F.W., [1821] (1986). *Grundlinien der Philosophie des Rechts*. Frankfurt am Main: Suhrkamp. Transl. by T.M. Knox, revised by S. Houlgate (2008). *Outlines of the Philosophy of Right*. Oxford: Oxford University Press.

Hegel, G.F.W., [1830] (1986). *Enzyklopädie der philosophischen Wissenschaften im Grundrisse. Erster Teil Die Wissenschaft der Logik*. Frankfurt am Main: Suhrkamp. Transl. by K. Brinkman and D. Dahlstrom (2010). *Encyclopedia of the Philosophical Sciences in Basic Outline. Part I: Science of Logic*. Cambridge: Cambridge University Press.

Hegel, G.F.W., [1831] (1986). *Wissenschaft der Logik. Erster Teil. Die Objektive Logik. Erstes Buch*. Frankfurt am Main: Suhrkamp. Transl. by A.V. Miller (1969). *Science of Logic*. London: Allen & Unwin. pp. 25–388.

Henrich, D., (1982). *Selbstverhältnisse. Gedanken und Auslegungen zu den Grundlagen den klassischen deutschen Philosophie*. Stuttgart: Reclam.

Jahn, W. and Noske, D., (1980). Ist das Aufsteigen vom Abstrakten zum Konkreten die wissenschaftlich richtige Methode? *Arbeitsblätter zur Marx-Engels-Forschung*. 11. pp. 38–47.

Jungnickel, J., (1987). Zu den Textänderungen von der 1. zur 2. deutschen Auflage des ersten Bandes des ‘Kapitals’. *Beiträge zur Marx-Engels-Forschung*. 23. pp. 18–27.

Jungnickel, J. (1991). Bemerkungen zu den von Engels vorgenommenen Veränderungen am Marxschen Manuskript zum dritten Band des ‘Kapitals. In *Beiträge zur Marx-Engels-Forschung Neue Folge: Studien zum Werk von Marx und Engels*. Hamburg: Argument. pp. 130–138.

Marx, K., [1843] (1982). *Zur Kritik der Hegeischen Rechtsphilosophie*. In *Werke, Artikel, Entwürfe. März 1843 bis August 1844*. *MEGA* Abteilung I, Band 2. Berlin: Dietz Verlag. pp. 3–137.

Marx, K., [1844] (1982a). *Ökonomisch-philosophische Manuskripte (Erste Wiedergabe)*. In *Werke, Artikel, Entwürfe. März 1843 bis August 1844*. *MEGA* Abteilung I, Band 2. Berlin: Dietz Verlag. pp. 187–322. Transl. by G. Benton, (1991). *Economic and Philosophical Manuscripts (1844)*. In K. Marx, *Early Writings*. London: Penguin Books. pp. 279–400.

Marx, K., [1844] (1982b). *Ökonomisch-philosophische Manuskripte (Zweite Wiedergabe)*. In *Werke, Artikel, Entwürfe. März 1843 bis August 1844*. *MEGA* Abteilung I, Band 2. Berlin: Dietz Verlag. pp. 323–438.

Marx, K., [1851/56] (1982). *Die technologisch-historischen Exzerpte*. Frankfurt and Berlin: Ullstein.

Marx, K., [1857/58] (1976). *Ökonomische Manuskripte. 1857/58. Teil 1*. In: *MEGA* Abteilung II, Band 1. Berlin: Dietz Verlag. Transl. by Martin Nicolaus (1973). *Grundrisse. Foundations of the Critique of Political Economy* (Rough Draft). London: Penguin Books.

Marx, K., [1861–63] (1978). *Zur Kritik der Politischen Ökonomie (Manuskript 1861–1863)*. Teil 3. In: *MEGA* Abteilung II, Band 3. Berlin: Dietz Verlag.

Marx, K., [1863–67] (1992). *Ökonomische Manuskripte 1863–1867*. In: *MEGA* Abteilung II, Band 4, Teil 2. Berlin: Dietz Verlag.

Marx, K., [1867] (1983). *Das Kapital. Kritik der politischen Ökonomie. Erster Band. Hamburg 1867*. In: *MEGA* Abteilung II, Band 5. Berlin: Dietz Verlag.

Marx, K., [1872–75] (1989). *Le Capital. Paris 1872–75*. In: *MEGA* Abteilung II, Band 7. Berlin: Dietz Verlag.

Marx, K., [1873] (1987). *Das Kapital. Kritik der politischen Ökonomie. Erster Band. Hamburg 1872*. In: *MEGA* Abteilung II, Band 6. Berlin: Dietz Verlag.

Marx, K., [1887] (1990). *Capital. A Critical Analysis of Capitalist Production. London 1887.* In: *MEGA* Abteilung II, Band 9. Berlin: Dietz Verlag.

Marx, K., [1890] (1991). *Das Kapital. Kritik der Politischen Ökonomie. Erster Band, Hamburg 1890*. In: *MEGA* Abteilung II, Band 10. Berlin: Dietz Verlag. Transl. byS. Moore and E. Aveling (1906). *Capital. A Critique of Political Economy. Volume One*. New York: Modern Library.

Marx, K., [1894] (2004). *Das Kapital. Kritik der Politischen Ökonomie. Dritter Band. Hamburg 1894*. In: *MEGA* Abteilung II, Band 15. Berlin: Akademie Verlag. Transl. by D. Frenbach (1981). *Capital. A Critique of Political Economy. Volume Three*. London: Penguin Books.

Moseley, F. and Smith, T. (eds), (2014). *Marx's Capital and Hegel's Logic: A Re-examination*. Leiden and Boston: Brill.

Müller, H.P., (1992). *Karl Marx über Maschinerie, Kapital und industrielle Revolution. Studien zur Sozialwissenschaft*. Wiesbaden: Springer.

Noske, D., (1976). Über Weg und Ziel dialektischer Unterschungen der Marxschen politischen Ökonomie. *Arbeitsblätter zur Marx-Engels-Forschung*. 2. pp. 79–91.

Plato (1997). *Phaedrus* in *Plato. Complete Works*, edited by John M. Cooper. Indianapolis, IN: Hackett Publishing Company.

Reichelt, H., (1970). *Zur logischen Struktur des Kapitalbegriffs bei Karl Marx*. Frankfurt am Main: Europäische Verlagsanstalt.

Škedrow, V.P., (1989). Die Unterschung der Dialektik der Warenform des Arbeitsprodukts in der 1. und 2. Auflage des ersten Bandes 'Kapitals' von Karl Marx. *Beiträge zur Marx-Engels-Forschung*. 27. pp. 187–191.

Smith, T., (2003). On the Homology-thesis. *Historical Materialism*. 11 (1). pp.184–194.

Tribe, K., (2016). De l'atelier au procès de travail : Marx, les machines et la technologie. In F. Jarrige, ed. *Dompter Prométhée. Technologies et socialismes à l'âge romantique (1820–1870)*. Besançon: Presses Universitaires de Franche-Comté. pp. 229–250.

Vollgraf, E., (1995). *Engels' Druckfassung versus Marx' Manuskripte zum III. Buch des 'Kapital'*. Hamburg: Argument.

Vollgraf, E. and Jungnickel, J., (1994). Marx in Marx's Worten? Zu Engels' Edition des Hauptmanuskripts zum dritten Buch des 'Kapitals'. *MEGA-Studien*. 1 (2). pp. 3–55.

Vygodsky, V., (1995). Was hat Engels in den Jahren 1885 und 1894 eigentlich veröffentlicht? *MEGA-Studien*. 2 (1). pp. 117–120.

8. 再生产

罗伯托·菲内斯基

在本章中，我将探讨马克思的再生产概念。一方面，这一概念遵循“特定对象的特定逻辑”展开——资本主义再生产的典型形式是积累；另一方面，它又表现为人类一般再生产概念在历史中的具体形式。这如同一枚硬币的两面：既包含人类发展超越历史的连续性，又体现其具体的历史断裂形式。

8.1 马克思资本理论中的再生产

在马克思的资本理论体系中，再生产是一个关键概念，其整个逻辑体系的严谨性都建立在此基础之上。值得注意的是，随着马克思研究计划的逐步成型，再生产理论部分的修改频率仅次于价值形式理论。再生产与资本积累紧密相关，后者正是资本主义生产方式下再生产过程所采取的历史特定形式。与始终位于资本理论开端的价值形式理论不同，再生产理论散见于三卷《资本论》及其多个手稿的不同章节，其理论定位在不同版本中也有所变化，堪称检验马克思整个资本理论体系发展进程的试金石。

该理论还与马克思的辩证方法密切相关：一个完整的理论体系必须能够通过自身推演，将最初作为前提的要素转化为理论自身的结果。这就是“设定的前提”（posited-presuppositions）的实现，唯有如此，资本才能恰当地成为一个过程，从自身出发并成为自身。这种理论通过回归自身基础来为自我奠基的方法，既是辩证法的核心要义，同时也凸显了该方法的“界限”。马克思指出，资本主义生产方式无论在逻辑还是历史上都存在一个非其自身设

定的起点，因此不可能存在对整个历史进行**先验的**普遍推演。每个生产方式
146 都有其内在的、受历史制约的逻辑辩证法，这种特殊性决定了不能将某一生产方式的逻辑抽象地投射到其他生产方式之上：每个生产方式都有其独特的运行逻辑。这种现象在历史动态中显现，需要从事实表象出发（研究方法），在逻辑上进行理论建构（叙述方法）。

另一方面，这种断裂性使理论得以规避历史目的论的诘难，但也可能造成理论困境：若某一概念模型的起点依赖于遵循不同规则的外在生产方式所产生的结果，该模型将面临基础缺失的难题。前述“设定前提”的辩证过程正是解决这一困境的钥匙。再生产由此成为兼具结构性与方法论意义的关键枢纽，这也解释了为何该理论会经历如此显著的演变。

就再生产/积累在理论体系中的定位而言，其首要变化体现在不同抽象层面的架构调整上。这一问题与《大纲》到《资本论》的转型这一经典命题密切相关。[1]笔者的研究起点建立在对 *MEGA*[2] 数十年文献学研究的成果之上。[2]根据这些成果，马克思自《大纲》时期才开始系统构建其资本理论体系。他在当时拟定的写作计划中[3]提出了“普遍性-特殊性-个别性”（Universality，

---

[1] 关于这个问题的要点，请参见 Fineschi（2009a）。

[2] 关于 *MAGE*[2]，请参见 Bellofiore and Fineschi（2009），Tuchscheerer（1968），Vygodskij（1967），Jahn and Nietzold（1978）。

[3] 参见 Marx ([1857–58] 1976–81, p. 199. Eng. Transl. Marx [1857–58] 1986, p. 205):

> 资本。
>
> I. 一般性：（1）（a）由货币生成资本。（b）资本和劳动（以他人劳动为中介）》（c）按照同劳动的关系而分解成的资本各要素（产品。原料。劳动工具）。（2）资本的特殊化：（a）流动资本，固定资本。资本流通。（3）资本的个别性：资本和利润。资本和利息。资本作为价值同作为 利息和利润的自身相区别。
>
> II.特殊性：（1）诸资本的积累。（2）诸资本的竞争。（3）诸资本的积聚（资本的量的差别同时就是质的差别，就是资本的大小和作用的
>
> 尺度）。
>
> III.个别性：（1）资本作为信用。（2）资本作为股份资本。（3）资本作为货币市场。

一个类似的结构也出现在 1858 年 4 月 2 日致恩格斯的信中（Marx and Engels

Particularity，Singularity）的三重架构，这显然受到黑格尔判断与推论的影响。[4]不过，这一框架最初仅是马克思用于整理经济学材料的工具性纲要，若将其简单视为黑格尔逻辑学的机械套用则大谬不然——因为将外在逻辑强加于独立内容恰与黑格尔辩证法背道而驰。马克思并未止步于形式主义，而是通过调整理论关键环节，尤其是再生产理论的定位，来强化辩证法的内在一致性。[5]这种理论革新并非术语的简单挪用，而是基于事物自身逻辑[Auslegung der Sache selbs]展开的实质性辩证演绎。[6] 147

所谓“普遍性-特殊性-个别性”具体指什么呢？普遍资本，或称“资本一般”（capital in general），被构想为统一整体，其演绎过程直至利润范畴方才完成；此时资本通过自我分裂（“生产自己的子嗣”）派生出“众多”特殊资本，由此进入竞争领域与特殊性层面。特殊性层面考察多元资本的互动机制：在每一个特殊资本中，普遍性层面揭示的规律依然有效。至于个别性层面，则表现为某一特殊资本在与其他不同部门特殊资本的关系中，以普遍的形式运作——以个体形态呈现最抽象最普遍的价值增殖形式：货币创造货币。这正是信用与虚拟资本章节的核心内容。

再生产在此理论框架中处于何种位置？马克思最初将积累/再生产置于特殊性层面，即在资本确立利润范畴、完成首轮循环并回归起点之后，甚至安排在资本流通理论之后。这种安排似乎暗示资本可以在不考虑自身再生产

1973, p. 312ff.; Eng. transl. Marx and Engels 1986, p. 298）：

> 一、资本又分成四篇。（a）资本一般（这是第一分册的材料）；（b）竞争或许多资本的相互作用；（c）信用，在这里，整个资本对单个的资本来说，表现为一般的因素；（d）股份资本，作为最完善的形式（导向共产主义的），及其一切矛盾。

[4] 参见 Hegel（1995/96, 163）。

[5] 我在 Fineschi（2006b）中广泛地论述了马克思和黑格尔之间的关系。

[6] 辩证法并没有减少，而是得到了改进。这条评论指的是关于“简化辩证法”的争论：参见 Reichelt（1973），Backhaus（1997）Göhler（1980）等。关于这场辩论的部分总结，见 Fineschi（2009b）。

条件的情况下设定自身前提。但事实上，若仅考察生产而忽视再生产条件，资本将无法成为自我维系的进程，而需持续依赖外部起点。虽然马克思在《大纲》中已涉及积累问题，但仅讨论了通过资本外部过程确立普遍前提的”原
148 始积累“，这显然存在理论缺陷。正是基于此，马克思逐步区分原始积累与真正资本主义积累，并最终在资本一般的最终环节——资本-利润关系确立之前，系统性地植入了资本主义积累的核心要素。在《1863-65 年手稿》中，当马克思首次采用三卷本结构时，他最终将积累过程划分为两个阶段：单一资本再生产（后编入恩格斯版《资本论》第一卷第七篇）与（尚未形成竞争的）多元资本再生产（后编入第二卷第三篇）。这两个环节共同构成资本自我设定的必要条件，使利润范畴得以作为资本一般理论阐述的完成形态出现。这一理论突破形成于《1861-1863 年手稿》的写作过程，并直接促成了三卷本理论架构的最终确立。[7]

在《资本论》第一卷的不同版本中（尤其是法文版），马克思对若干关键要素进行了理论深化，使整个体系更具内在一致性。1867 年首版德文版一问世即被指出存在诸多不足；自第二版起，马克思着手修订文本，尤其着重改写了前三章。而法文版的修订幅度更为显著，尤以第七篇“积累过程”部分为最。正是这些理论增补使马克思坦言，尽管法文译本存在严重缺陷，但其内容仍具有独立于德文版的理论价值。实际上，马克思从未将法文版视为终极定本——从其遗留的修订手稿可见，他始终以德文第二版为基准，仅选择性吸收法文版中特定章节的修订内容；[8]而这些修订多集中于积累理论部分。其中最具理论意义的修订包括：

---

[7] Marx ([1861–63] 1976–82, p. 1134; Eng.: Marx 1989, p. 143). 对其发展更确切的研究，参见 Fineschi（2013）。

[8] 对马克思《资本论》第一卷不同版本理论的发展，参见 Hecker et al.（1989），Lietz（1987a, 1987b），Fineschi（2006a）。

1. 有机构成概念的引入；
2. 资本集中[Konzentration]与资本积聚[Zentralisation]的区分；
3. 基于原始积累与资本主义积累严格区分的篇章结构调整。

有机构成包含双重维度：其一为资本价值构成，即不变资本与可变资本的比例关系，体现为生产资料价值与劳动力价值的投资比率；其二为技术构成，即生产资料物质形态与雇佣劳动者数量的对应关系。这二重维度的复杂互动，对于剩余价值率（及利润率）的确定，以及价值形式下社会总再生产作为物质再生产过程的运行机制具有决定性意义。该理论在德文第二版中尚未出现，首见于法文版，后经恩格斯补入德文第三版并保留于第四版。马克思在此特别强调，当前分析仍处于“理想的平均值”层面：（1）尚未涉及多元资本并存；（2）尚未考察竞争中的自由交互。前者将在第二卷第三篇（仍属“资本一般”范畴）展开，后者则属于第三卷第三篇（“特殊性/竞争”层面）的研究对象。 149

法文版的另一重要修订在于明确区分“集中”与“积聚”。后者作为新引入的范畴，特指通过竞争兼并或资本自愿联合实现的不同资本的整合。相较于单纯积累（即集中过程）的渐进性，积聚显著加速了资本积累的动态进程。有学者认为这预示了后续竞争理论的分析，但此观点有待商榷——此处仅涉及抽象可能条件，而非现实过程本身。若据此断言竞争已然在场，实属范畴错置。这实际上处于更高层级的抽象层面：即便在考察社会总再生产时，此时尚未引入竞争机制，资本间仍保持着非竞争性的抽象比例关系。

第三项结构性调整体现为原始积累与资本主义积累的严格分野。马克思在法文版中将原始积累独立成篇（第八篇），但恩格斯在编辑德文第四版时未采纳这一修订，致使德语读者（及所有基于第四版的译本读者）错失这一关键理论突破。在此，马克思明确区分了资本主义生产方式外部前提的具体

历史生成（特定时空场域中的经验史），与其积累过程的内在逻辑（无需与历史编年相对应）。这清晰表明：原始积累概念本身并不属于严格意义上的资本积累理论范畴，同时彰显了理论重构与历史偶然性之间的中介关系，最终完成了逻辑方法与逻辑-历史方法的理论划界。

学界对此存在普遍误读：有观点认为当代积累过程中“显性的”暴力运用，表明原始积累仍内在于资本主义积累。实则不然，原始积累的实质在于：（1）货币财富的积累；（2）以非资本主义方式实现劳动力与生产资料的分离，且其运作目标并非资本主义式的利润最大化。而当代暴力运用的资金与目的自始即具资本主义性质，这需在更具体的抽象理论层面（不仅包含资本积累，还有对国家及其互动关系的分析）加以阐释。遗憾的是，马克思的理论建构尚未达至此种具体性。

150

限于篇幅，本文无法详述社会再生产图式更为复杂的理论建构，也难以展开当资本一般的抽象假设（供求一致）在竞争层面被扬弃后，理论在更具体的抽象层面呈现的复杂性。在此层面上，理论需纳入商品实现问题（影响市场价值范畴），并涉及经济周期理论的初步勾勒，乃至信用与虚拟资本篇中现实积累与虚拟积累的辩证关系。在 1863-65 年手稿的最终部分，[9]马克思首次系统阐述了这两种积累形式作为统一再生产过程组成部分的表象自主性与内在关联。这标志着资本一般理论最具体的抽象层面的展开，正如其在《1857-1858 年手稿》及书信中规划的理论蓝图。自罗斯多尔斯基（Rosdolsky）开启的传统论争中，学界普遍忽视在资本一般与竞争之外还存在第三重抽象层面——信用与虚拟资本（马克思称其为“个别性”）。[10]这种理论盲点部分

[9] 参见 Marx ([1863–65] 1988–2012), vol. 4.2。

[10] 参见 Rosdolsky（[1968] 1977），Vygodskij（1967），Reichelt（1973）以及特别是 Müller（1978），Schwarz（1978）。同样参见 Heinrich（1989），Arthur（2002）及 Moseley（2009）。对这一争论的总结，参见 Fineschi（2009a）。我初次提及是在 Fineschi（2001; see also 2013）。

源于恩格斯对相关手稿的编辑缺憾：信用与虚拟资本本应作为资本理论最终篇章的总标题，却被降格为普通章节，致使其理论位阶遭到遮蔽。[11]

8.2 广义上的再生产

如前一节所述，在资本主义生产方式下，社会再生产整体上采取资本积累这一历史特定形式展开。这是人类历史发展的特定阶段，因而具有形式特定的结构。马克思对此进行了深入分析，但未及完成全部工作，仅勾勒出现实积累与虚拟积累的辩证关系。然而，这里浮现出更具普遍性的理论要素：再生产的历史特定形式与人类必须持续自我再生产这一超历史事实之间的 151
关系。问题的核心在于，如何将超历史的人的一般再生产与始终存在于历史特定系统中的具体再生产形式，整合为统一理论的有机组成部分——即历史连续性/断裂性的辩证法问题。

马克思的历史过程理论聚焦于双重维度：一方面关注“普遍性”层面，即如何理解超越具体历史形态的“人类”本质；另一方面强调历史并非同质阶段的简单接续，而是通过质的飞跃形成具有特殊规定性的各个时期。整个历史进程在连续性的表象下，每个阶段都发生着具有特殊规定性的变革与发展。这种阶段性跃迁不仅是形式差异，更是本质重构：人类自身的定义随着历史阶段的变化而不断被重新界定。正是各个阶段的特殊性推动着整体进程，并在每个历史节点上重塑着人类存在的总体性。[12]劳动过程作为再生产的中介环节，成为勾连这一多层次复杂框架的理论枢纽。[13]

---

[11] 较于 Marx ([1863–68] 1988–2012), vol. 4.2, and Marx ([1894] 1991, p. 525ff)。

[12] 马克思在几段文章中提到了超历史元素的辩证法及其历史的特殊性，参见：Marx ([1890] 1991, pp. 44, 167, 506, 508; Eng: Marx 1976, pp. 133, 287, 711, 713)。

[13] Marx ([1890] 1991, ch. 5; Eng. transl. Marx 1976, ch. 7)。

自然-社会再生产通过劳动过程得以实现：首先，它维系着人类与自然之间连续性与断裂性的统一。[14]人类既不生存于虚空也不是无中生有，其本身就是自然演化的构成部分；作为能够劳动的独特物种，人类活动是一个整体的时刻，始终包含预设目的、劳动资料与劳动对象的互动，并通过劳动产品使主观活动获得客观持存形式。通过劳动实现的自我再生产，使人类成为
152 自然性与社会性的统一体，这种双重属性决定了其与自然整体既延续又断裂的关系。

然而，这并不意味着人类的“社会性”仅由上述自然关系所决定。人类本质并非全然通过自然连续/断裂性获得，而是其历史性再生产过程的产物。因此，“人类”“社会”等概念的内涵，在自然-历史再生产的每个阶段都被以特定形式重新定义。马克思的理论绝非传统人类学——若将人类视为先验本质在历史中的单纯异化（而非共同建构），则与马克思的立场背道而驰。[15]这种本质与历史规定的共同演化，正是马克思恩格斯宣称，我们仅仅知道一门唯一的科学，即历史科学的深意所在。所有历史阶段的共性在于人类始终以某种联合形式进行自我生产与再生产，但具体形式始终具有历史特殊性。[16]若说所有社会形态都是人类再生产的形式，其首要差异体现于劳动过程要素的组合方式：在资本主义条件下，劳动过程要素的承担者以“人格化”形式对立——形式上自由平等的个体，一方是劳动力所有者（工人），另一方是生产资料所有者（资本家）——实则表现为资本主义生产过程中由职能界定的阶级关系。这种结合通过契约（等价交换）实现，因为包括劳动力在内的一切都沦为商品。后续更多规律（剥削、绝对与相对剩余价值、资本支配

[14] Marx ([1890] 1991, p. 162; Eng. transl. Marx 1976, p. 283)。
[15] 更多评论参见 Fineschi（2020）。
[16] 我在 Fineschi（2001）中发展了这一主题。它采纳了 Mazzone（1980,1987）在他的经典研究中首先提出的观点。

下的劳动方式、从属关系、积累等）进一步规定了资本主义再生产的特殊形式，但此处无法展开详述。

劳动一般与具体劳动形式的区分，对应着抽层面的再生产与其历史形态的辩证关系。劳动过程与再生产一般概念是现实历史进程的“赤裸”形式，这种物质内容从未存在于历史中，而总是被纳入具体历史形式得以实现，唯有通过从具体现实抽象方能获得普遍性表述。“物质内容”始终具有“社会形式”——它既不外在于形式存在，也不被形式扭曲，形式恰是内容实现自身的方式。内容通过形式发展，并在特定阶段与旧有形式/内容配置产生矛 153
盾：曾经相适应的形式逐渐成为内容进一步发展的桎梏。历史连续性/断裂性正是通过内容与形式、普遍与特殊的辩证法，及其不同抽象层级的区分与关联得以展开，而再生产理论正是把握这一辩证法的关键枢纽。

8.3 结论

通过上述研究可以得出：再生产理论一方面能够区分出作为人类发展特定阶段特殊形式的资本主义特定方式；另一方面，通过抽象把握其普遍必然性。历史特定形式不仅与普遍层面存在差异，更通过自身变革重塑普遍性维度——每个历史特殊形态都是构成性过程的环节。因此，诸如“人类”或“人类劳动一般”等概念本身，正是这种历史构成过程的特定产物。

参考文献

Arthur, C., (2002). Capital in General and Marx's *Capital*. In: M. Campbell, G. Reuten, eds, *The Culmination of Capital.* Basingstoke: Palgrave, pp. 42–64.

Backhaus, H.G., (1997). *Dialektik der Wertform.* Freiburg: ça ira.

Bellofiore, R., Fineschi, R., eds, (2009). *Re-reading Marx. New Perspectives after the Critical Edition.* Basingstoke: Palgrave Macmillan UK.

Fineschi, R., (2001). *Ripartire da Marx. Processo storico ed economia politica nella teoria del 'capitale'*. Napoli: La città del sole.

Fineschi, R., (2006a). Nochmals zum Verhältnis Wertform – Geldform – Austauschprozess. In: *Neue Aspekte von Marx' Kapitalismus-Kritik.* Berlin: Argument, pp. 115–133.

Fineschi, R., (2006b). *Marx e Hegel. Contributi a una rilettura*. Roma: Carocci.

Fineschi, R., (2009a). 'Capital in General' and 'Competition', in the Making of Capital: The German Debate. *Science and Society*. 1, 54–76.

Fineschi, R., (2009b). Dialectic of the Commodity and Its Exposition: The German Debate in the 1970s – A Personal Survey. In: Bellofiore, R. Fineschi, *Re-reading*

Marx. New Perspectives after the Critical Edition. Basingstoke: Palgrave Macmillan UK, pp. 50–70.

Fineschi, R., (2013). The Four Levels of Abstraction of Marx's Concept of 'Capital'. In: R. Bellofiore, G. Starosta, P. Thomas, eds, *In Marx's Laboratory. Critical Interpretations of the 'Grundrisse'*. Boston, Leiden, Tokyo: Brill, pp. 71–98.

Fineschi, R., (2020). Real Abstraction: Philological Issues. In: A. Oliva, A. Oliva, I. Novara, eds, *Marx and Contemporary Critical Theory. The Philosophy of Real Abstraction*. Basingstoke: Palgrave Macmillan, pp. 61–78.

Göhler, G., (1980). *Die Reduktion der Dialektik durch Marx: Strukturveränderungen der dialektischen Entwicklung in der Kritik der politischen Ökonomie.* Stuttgart.

Hecker, R., Jungnickel, J., Vollgraf, C.E., (1989). Zur Entwicklungsgeschichte des ersten Bandes des 'Kapitals' (1867 bis 1890). *Beiträge zur Marx-Engels-Forschung.* 27, 16–32.

Hegel, G.F.W., (1995/96). *Enzykopädie der philosophischen Wissenschafften.* Frankfurt am Main: Suhrkamp.

Heinrich, M., (1989). Capital in General and the Structure of Marx's *Capital*. New Insights from Marx's 'Economic Manuscript of 1861–63'. *Capital and Class*. 38, 63–79.

Jahn, W., Nietzold, R., (1978). Probleme der Entwicklung der Marxschen politischen Ökonomie im Zeitraum von 1850 bis 1863. *MarxEngels-Jahrbuch*. 1, 145–174.

Lietz, B., (1987a). Zur Entwicklung der Werttheorie in den 'Ergänzungen und Veränderungen zum ersten Band des "Kapitals" (Dezember 1871–Januar 1872)'. *Beiträge zur Marx-Engels-Forschung*. 23, 26–33.

Lietz, B., (1987b). Ein Ausgangsmaterial für die 2. deutsche Auflage und die autorisierte französische Ausgabe des ersten Bandes des 'Kapitals'. *Beiträge zur MarxEngels-Forschung.* 24, 76–84.

Marx, K., [1857–58] (1976–81). *Ökonomische Manuskripte 1857/58*, Teil I-II. In: *MEGA*, Abteilung II, Band 1. Berlin: Dietz.

Marx, K., [1857–58] (1986). Economic Works 1857–1858. In: *MECW*, vol. 28, transl. by Ernst Wangermann. London: Lawrence & Wishart.

Marx, K., [1861–63] (1976–82). *Zur Kritik der politischen Ökonomie (Manuskripte 1861–1863)*. In: *MEGA*, Abteilung II, Band 3. Berlin: Dietz.

Marx, K., [1863–68] (1988–2012). *Ökonomische Manuskripte 1863–1868*. In: *MEGA*, Abteilung II, Band 4.1–3. Berlin: Dietz.

Marx, K., [1867] (1983). *Das Kapital. Kritik der politischen Ökonomie. Erster Band. Hamburg 1867*. In: *MEGA*, Abteilung II, Band 5. Berlin: Dietz.

Marx, K., [1872–75] (1989). *Le Capital, Paris 1872–75*. In: *MEGA*, Abteilung II, Band 7. Berlin: Dietz.

Marx, K., [1883] (1989). *Das Kapital. Kritik der politischen Ökonomie. Erster Band. Hamburg 1883*. In: *MEGA*, Abteilung II, Band 8. Berlin: Dietz.

Marx, K., [1885] (1978). *Capital, Volume II*, transl. by David Fernbach. Harmondsworth: Penguin.

Marx, K., [1885] (2008). *Das Kapital. Kritik der politischen Ökonomie. Zweiter Band. Herausgegeben von Friedrich Engels. Hamburg 1885.* In: *MEGA*, Abteilung II, Band 13. Berlin: Dietz.

Marx, K., [1890] (1991). *Das Kapital. Kritik der politischen Ökonomie. Erster Band. Hamburg 1890*. In: *MEGA*, Abteilung II, Band 10. Berlin: Dietz.

Marx, K., [1894] (1991). *Capital. A Critique of Political Economy*, Volume III, transl. by David Fernbach. London: Penguin.

Marx, K., (1976). *Capital: A Critique of Political Economy*, Vol. 1, transl. by Ben Fowkes. London: Penguin.

Marx, K., (1989). *Economic Manuscript of 1861–3*. In: *MECW*, vol. 32. London: Lawrence & Wishart.

Marx, K., Engels, F. (1973). *Briefe. Januar 1856 bis Dezember 1859*. In: *MEW*, Band 29. Berlin: Dietz.

Marx, K., Engels, F. (1986). Letters. January 1856–December 1859. In: *MECW*, vol. 40. London: Lawrence & Wishart.

Mazzone, A., (1980). *Questioni di teoria dell'ideologia*. Messina: La libbra.

Mazzone, A., (1987). La temporalità specifica del modo di produzione capitalistico. (Ovvero: 'la missione storica del capitale'). In: *Marx e i suoi critici*. Urbino: QuattroVenti, pp. 224–260.

Moseley, F., (2009). The Development of Marx's Theory of the Distribution of SurplusValue in the Manuscript of 1861–63: In: Bellofiore, Fineschi eds, *Re-reading Marx. New Perspectives after the Critical Edition*. Basingstoke: Palgrave Macmillan UK, pp. 128–147.

Müller, M., (1978). *Auf dem Wege zum 'Kapital'. Zur Entwicklung des Kapitalbegriffs von Marx in den Jahren 1857–1863.* Berlin DDR: das europäische Buch.

Reichelt, H., (1973). *Zur logischen Struktur des Kapitalbegriffs bei Karl Marx.* 4., durchges. Auflage. Frankfurt am Main: Europäische Verlagsanstalt.

Rosdolsky, R., [1968] (1977). *The Making of Marx's 'Capital'*. London: Pluto Press.

Schwarz, W., (1978). *Vom 'Rohentwurf' zum 'Kapital'. Die Strukturgeschichte des Marxschen Hauptwerkes.* West Berlin: das europä ische Buch.

Tuchscheerer, W., (1968). *Bevor 'Das Kapital' entstand*. Berlin: Akademie Verlag.

Vygodskij, V., (1967). *Geschichte einer grossen Entdeckung*. Berlin: Die Wirschaft.

9. 原始积累

塞巴斯蒂亚诺·塔科拉

9.1 作为起点的原始积累

关于原始积累的章节以马克思典型的反资产阶级讽刺（这种文学风格在《资本论》中频繁出现，可能深受莎士比亚、歌德，尤其是海涅的影响）为例展开：[1]

> 这种原始积累[Ursprüngliche Akkumulation]在政治经济学中所起的作用，同原罪在神学中所起的作用几乎是一样的。亚当吃了苹果，人类就有罪了。人们在解释这种原始积累的起源的时候，就像在谈过去的奇闻逸事。在很久很久以前有两种人，一种是勤劳的，聪明的，而且首先是节俭的精英，另一种是懒惰的，耗尽了自己的一切，甚至耗费过了头的无赖汉。诚然，神学中关于原罪的传说告诉我们，人怎样被注定必须汗流满面才得糊口，而经济学中关于原罪的故事则向我们揭示，怎么会有人根本不需要这样做。但是，这无关紧要。于是出现了这样的局面：第一种人积累财富，而第二种人最后除了自己的皮以外没有可出卖的东西。

因此，原始积累是资产阶级社会关系形成的历史背景。马克思旨在揭露政治经济学所提出的辩护性田园诗愿景——这种理论将资产阶级美化为道

[1] 分析文学对马克思理论及政治思想形成的影响，参见：Prawer（1976）。

德高尚的阶级，而将无产阶级（或广义上的贫困群体）污名化为懒惰的挥霍者。通过“原始积累”这一范畴，马克思揭示了资本主义生产方式的形成过程“绝非田园诗般美好”。这种原始积累先于纯粹积累，其特殊性在于它“不
157 是资本主义生产方式的结果，而是它的起点”（Marx [1867] 1906, p. 784）。

古典政治经济学将资产阶级范畴设定为历史起点，从而将资本主义社会关系自然化并永恒化。但马克思指出，货币、生产资料与生活资料不能始终以资本主义视角看待：它们必须转化为资本。这种转化的必要前提是劳动者与其劳动条件分离过程的完成；从历史维度看，正是这一过程催生了现代自由劳动者——除了劳动力（即詹姆斯·斯图亚特所说的“自由人手”）外别无他物可出卖。基于此，马克思给出了更具体的原始积累定义：

> 因此，创造资本关系的过程，只能是劳动者和他的劳动条件的所有权分离的过程，这个过程一方面使社会的生活资料和生产资料转化为资本，另一方面使直接生产者转化为雇佣工人。因此，所谓原始积累只不过是生产者和生产资料分离的历史过程。这个过程所以表现为“原始的”因为它形成资本及与之相适应的生产方式的前史。

在此，马克思着重揭示了原始积累的历史维度——它既是劳动者生产条件被剥夺的历史，也是通过剥削劳动力实现资本主义积累所必需的历史性社会关系的构建史。其结果是：在资本主义社会中，劳动者不再直接依附于人身权力关系（如古代奴隶制或封建农奴制等前资本主义生产关系），而是以更隐蔽、更神秘的方式被资本所奴役。

9.2 英国原始积累：一个历史案例

马克思在现代英国找到了原始积累的典型例证。在论述原始积累的章节中，他勾勒出导致封建关系解体与法外无产阶级形成的多重策略。这些策略可概括如下：

1. 对土地所有权的重新定义：一个通过征用教会和公共财产以及自耕农土地，并通过《圈地法案》实现公共财产私有化的过程，导致了现代私有财产的诞生。 158

2. 通过对“圈地运动”（即农民被迫离开土地及其生产资料）重新定义生产资料所有权

3. 残酷的立法，旨在驯服被剥夺财产者，迫使他们接受低廉工资并屈从于强制性的市场法则。

4. 暴力开辟国内市场，与残酷的殖民主义相伴而行，并通过国债和保护主义等手段，为资本主义动力在全球范围内系统化、永久性地扩张创造了先决条件。[2]

5. 通过瓦解封建契约关系和新兴资产阶级对生产资料的占有，将作为借贷资本和商业资本积累的货币资本转化为产业资本。[3]

---

[2] 马克思在第三十三章（现代殖民理论）中专门分析了殖民主义问题。值得注意的是，在马克思看来，对殖民主义这类现代现象的考察，必须以对资本主义社会共时性、系统性的批判理论为基础，换言之，必须首先理解“资本不是物，而是通过物的中介建立起来的人与人之间的社会关系”（Marx [1867] 1906, p. 839）这一结构性条件。

[3] 值得关注的是，多布的《资本主义发展研究》（*Studies in the Development of Capitalism*）可能是首部系统运用马克思所述的原始积累策略，阐释十六至十八世纪无产阶级形成历程的著作（参见 Dobb 1946, pp.221-254）。

马克思在论述中强调，“暴力”[Gewalt][4]是实现这些策略的根本手段。
159 在马克思的叙述中，暴力成为批判性解读现代欧洲整体历史的关键范畴，并勾勒出当下社会关系起源的另类历史图景：

> 原始积累的不同因素，多少是按时间顺序特别分配在西班牙、葡萄牙、荷兰、法国和英国。在英国，这些因素在 17 世纪末系统地综合为殖民制度、国债制度、现代税收制度和保护关税制度。这些方法一部分是以最残酷的暴力为基础，例如殖民制度就是这样。但所有这些方法都利用国家权力，也就是利用集中的、有组织的社会暴力，来大力促进从封建生产方式向资本主义生产方式的转化过程，缩短过渡时间。暴力是每一个孕育着新社会的旧社会的助产婆。暴力本身就是一种经济力。（Marx [1867] 1906, pp. 823–824）

---

[4] 德语词汇 Gewalt 蕴含的庞大语义场几乎难以准确译为英文，它同时包含“强制力”（force）、“暴力”（violence）与“权力”（power）三重含义。这种特性使诸多研究者指出该词具有内在的模糊性。巴利巴尔就此论述道：

> 德语（作为马克思、恩格斯及早期马克思主义者的写作语言）中 Gewalt 的语义范畴远超过其他欧洲语言中的“对等词”（如 violence/violenza 和 pouvoir/potere/power）……从这个“外部视角”观察，Gewalt 这个词包含本质上的含混性：它同时指涉对法律或正义的否定，以及通过制度（通常是国家）对法律正义的实现与责任担当。（Balibar 2009, p.101）

通巴在分析巴利巴尔这段论述时（本章认同其阐释路径）指出：

> 将 Gewalt 拆解为“权力”与“暴力”时，切莫将其视为制度内外两种暴力形态的简单二分。因为大量表面违法的暴力最终都被制度吸纳，而众多被斥为非法的国家暴力，实则对国家机器的运转至关重要。正是这种双重性掩藏了法律的暴力本质——那种缔造国家又维系国家的暴力（Tomba 2009, p.127）。

这种经济力通过鞭挞与法律的暴力，一方面塑造了“现代社会的人造产物”，即作为所有权主体的新人类范式，[5]另一方面催生了“资本主义生产方式的‘自然规律’”（Marx [1867] 1906, p. 833）。

9.3 原始积累的系统性特征

这些原始积累的方法作为资本主义社会关系的杠杆和封建社会的解体过程。[6]在此框架下，通过历时性视角审视，我们能够辨识资本主义生产方式的奠基过程。这种视角既有助于阐明资本主义与前资本主义生产方式之间的历史性差异，也能为构建资产阶级社会的史前史奠定基础。 160

原始积累的远古特性固然不可否认，但与此同时它并非唯一特性。如果我们仅着眼于原始积累的远古面向，便剥离了其过程性本质，将其简化为历史上仅发生一次的孤立现象。更甚者，我们或将重蹈覆辙，陷入那些将马克思的历史观曲解为单纯机械演替的陈旧阐释——这种演替建立在首要的抽象进步概念之上，表现为生产方式的线性更迭。

---

[5] 马克思在相关章节中写道：“到 19 世纪，人们自然甚至把农民和公有地之间的联系都忘却了”（Marx [1867] 1906, p. 800）。

[6] 此处我无法详述封建主义向资本主义转型的历史轨迹问题，这场引发“转型之争”（或称“多布-斯威齐之争”）的学术论战（肇始于莫里斯·多布《资本主义发展研究》出版及保罗·斯威齐撰写的批判性书评）。完整论战文集参见 Aston and Philpin（1987）。需强调的是，原始积累在此论战中处于边缘地位，因参与学者（除多布、斯威齐外，尚有高桥幸八郎、罗德尼·希尔顿、克里斯托弗·希尔、亨利·列斐伏尔、朱利安诺·普罗卡奇、约翰·梅林顿、埃里克·霍布斯鲍姆）主要聚焦于《资本论》第三卷特定章节（即第 20 章“关于商人资本的历史考察”、第 36 章“资本主义以前的状态”、第 47 章“资本主义地租的起源”）。完整论战重构见 Hilton（1978）。类似议题后来成为“布伦纳论战”的核心（由马克思主义史学家罗伯特·布伦纳《前工业欧洲的农业阶级结构与经济发展》一文引发）。但与马克思主义内部的“多布-斯威齐之争”不同，“布伦纳论战”还吸纳了非马克思主义学者参与，涉及欧洲长期经济发展等更复杂的议题。完整论战文集参见：Aston and Philpin（1987）。关于资本主义起源问题的最新马克思主义理论精要综述，参见 Meiksins Wood（2002）。

相反，原始积累是资本主义体系的关键环节，它在资本主义整体再生产进程中持续进行共时性运作。正如马克思在《大纲》中所言：资本要实现其永续再生产，同时需要再生产出那些为自身开辟新时空积累边界的条件。一旦工人与生产资料的彻底分离被预设为前提当劳动者与生产资料的彻底分离成为既定前提后，“生产过程不过是不断以扩大的规模重新生产这种分离”（Marx [1857/58] 1993, p.462）。这正是资本内在具有创造世界市场趋势的原因。

当今众多马克思主义学者沿袭罗莎·卢森堡提出的核心论点，[7]认为必须强调原始积累的永恒性，方能真正理解例如帝国主义、欠发达状态、地缘政治博弈以及资本主义社会再生产过程中的冲突性时空关系等现象。其中大
161 卫·哈维（David Harvey）的贡献尤为显著，他创造“剥夺性积累”（accumulation by dispossession）概念以消解原始积累的史前色彩，借此批判性考察士绅化（gentrification）、公地私有化、公共资产商品化等当代现象。[8]哈维在承认这些过程对资本主义社会关系在全球范围内的再生产与扩张具有关键作用的同时，也着重指出：若能以富有成效的方式阐明那些仅表面上独立或边缘化的社会政治冲突的基础，或将开启重要的政治可能性。

在这些过程中，原始积累的典型特征（至今仍具现实性）表现为经济与政治以辩证方式深度交织。[9]对马克思而言，“暴力”[Gewalt]既是“超经济力

---

[7] 《资本积累论》中的这段论述堪称典范：

> 资本积累凭借其痉挛式的扩张，既不能等待非资本主义形态的自然瓦解及其向商品经济的过渡，也不能满足于此，正如它不能等待或满足于劳动人口的自然增长。暴力是资本唯一可用的解决方案；从历史进程来看，资本积累将暴力作为永久性武器——不仅在其诞生之际如此，直至今日依然如此。（Luxemburg [1913] 2003, p. 351）

[8] 剥夺性积累是哈维多部著作中探讨的主题。参见：Harvey (2003, pp. 137–182), Harvey (2006), Harvey (2010, pp. 289–313), Harvey (2014, pp. 53–61)。

[9] 从这个意义上说，马克思关于国债和保护主义的两段论述显得尤为耐人寻味（在当今时代更是如此）——他将这两种政治经济策略置于原始积累的理论框架下进行阐释：

量”（Marx [1867] 1906, p. 809），同时又是“经济权力”（Marx [1867] 1906, p. 824）。二者关系不能简化为线性决定论：在资本主义社会的总体性中，政治脱离经济则不复存在，反之亦然。这种总体性——“诸多规定性的集中，即多样性的统一”（Marx [1857/58] 1993, p. 101）——与特定历史生产方式的生产过程同构，其内在趋势是沿着多元时空坐标向全球扩张。把握这种时空多元性至关重要：正是由此我们理解，为何资本主义中存在着与发达国家共时性并存的“非共时性”，如萨米尔·阿明（Samir Amin）所指的欠发达状态；[10]资本凭借国家（经济与超经济）力量试图同步这些多元（且冲突的）时间 162
性。因此在共时性维度中，可见资本主义进程的自我设定趋势，即对其边界之外的存在形式规定，将其纳入资本主义的视角之下。

正如诸多学者揭示的，资本主义时间性本质上是冲突性的。反时间性（Counter-temporalities）（常由资本在其螺旋式演进中自我设定）[11]会即时对抗资本的时间性及其积累进程，从而在不同时间层级间制造张力。[12]在此视域下，资产阶级社会不再呈现为静态分析对象，而是成为可通过内在对抗、

公债成了原始积累的最强有力的手段之一。它像挥动魔杖一样，使不生产的货币具有了生殖力，这样就使它转化为资本，而又用不着承担投资于工业甚至高利贷时所不可避免的劳苦和风险。……国债还使股份公司、各种有价证券的交易、证券投机，总之，使交易所投机和现代的银行统治兴盛起来。（Marx [1867] 1906, p. 827）

保护关税制度是制造工厂主、剥夺独立劳动者、使国民的生产资料和生活资料资本化、强行缩短从旧生产方式向现代生产方式的过渡的一种人为手段。（Marx [1867] 1906, p. 830）

10 发达世界（中心）与欠发达世界（边缘）各形态之间的关系受到价值转移的影响，这些转移构成了全球范围内积累问题的本质。每当资本主义生产方式与前资本主义生产方式建立联系并使其从属于自身时，由于**原始积累**机制的作用，价值就会从前资本主义形态向资本主义形态转移。这些机制不仅存在于资本主义史前时期，也同样存在于当代。正是这些经过调整却持续存在、有利于中心地区的原始积累形式，构成了全球积累理论的研究范畴。（Amin 1974, p. 3）

11 我借用哈维（Harvey 2017）提出的资本“螺旋式运动”意象。

12 参见：Tomba（2012）。在此文中，通巴沿袭其他学者（如 Bensaïd 2002）的观点，将不同时间性之间的冲突视为构建马克思主义政治实践理论的关键要素。

冲突与矛盾来解读其生理机制的有机体。[13]由此观之，原始积累恰是揭示这些在全球尺度持续扩张的冲突性时间性的关键范畴。全球不同地域的剩余价值榨取即为明证：西方国家技术领域的资本投入（伴随相对剩余价值提取），只有通过同时期中国或印度等地强制榨取绝对剩余价值（工作日长达 12 小时以上）才得以实现。这种现象发生于世界市场框架内——马克思在最初构
163 思《资本论》的岁月已开始思考这个体系，他在 1858 年 10 月 8 日致恩格斯的信中如此写道：

> 资产阶级社会的真实任务是建立世界市场（至少是一个轮廓）和以这种市场为基础的生产。因为地球是圆的，所以随着加利福尼亚和澳大利亚的殖民地化，随着中国和日本的门户开放，这个过程看来已完成了。[14]（Marx [1858] 2010a, p. 347）

空间多元性必然对应着时间多元性。从资本视角看，这些多元时间性亟需与全球市场上日益扩大的剩余价值生产及实现过程保持同步。

晚期马克思的思想或许应置于更广阔的概念星丛中审视：从《民族学笔记》到《共产党宣言》1882 年俄文版序言，直至《给维拉·查苏利奇的信》

---

[13] 资本这种自相矛盾的本质是资本主义生理学的基本特征，从理论角度来看，这一概念揭示了前资本主义与资本主义生产方式之间存在的本质差异。自我运动与自我扬弃的矛盾构成了资本的根本形式规定性。（Marx [1857/58] 1993, pp. 704–706; Calabi 1975）

[14] 自 19 世纪 50 年代初期起，世界市场的形成发展问题就成为马克思和恩格斯关注的核心。参见恩格斯 1852 年 8 月 24 日致马克思的信函："加利福尼亚和澳大利亚——这是在《宣言》中没有预见到的两个场所：从无到有建立起来了新的大市场。这是必须注意到的"（Engels [1852] 2010, p. 165）。另见马克思 1853 年 6 月 14 日发表于《纽约每日论坛报》的这段论述：

> 尽管有加利福尼亚和澳大利亚的发现，尽管人口大量地、史无前例地外流，但是，如果不发生什么意外事情的话，到一定的时候，市场的扩大仍然会赶不上英国工业的增长，而这种不相适应的情况也将像过去一样，必不可免地要引起新的危机。（Marx [1853] 2010, pp. 95–96）

（*Letter to Vera Zasulič*）及其手稿。[15]在这些文献中，除对共产主义革命可能性的重要思考外，更包含对欧洲中心主义历史哲学观[Weltanschauung]局限的深刻洞见，以及对其线性、目的论和决定论进步观理论框架的批判。对此，马克思 1877 年致俄国《祖国纪事》（*Отечественные записки*）编辑部的信颇具启示性。他在此简短而犀利地批判了那些试图将原始积累章节曲解为按预设进化模式预言各国未来的“历史哲学”的阐释者： 164

> 我在关于原始积累的那一章中只不过想描述西欧的资本主义经济制度从封建主义经济制度内部产生出来的途径。因此，这一章叙述了使生产者同他们的生产资料分离，从而把他们变成雇佣工人（现代意义上的无产者）而把生产资料占有者变成资本家的历史运动。（Marx [1877] 1983, p. 135）

9.4 原始积累与资本的逻辑再生产

原始积累所发挥的系统性、结构性作用，是阐释资本主义典型经济、社会及政治现象的关键枢纽。但若试图将讨论限定在政治经济学批判的更严格边界内，则需更进一步深入探究。正如马克思致拉萨尔信中所言，政治经济学批判旨在成为“**对经济学范畴的批判**，或者，也可以说是对资产阶级经济学体系的批判”，是“同时也是对上述体系的叙述和在叙述过程中对它进行的批判”（Marx [1858] 2010b, p. 270）。由此观之，我们对原始积累的诠释尚未完成——该范畴尚未基于整个体系诸范畴的内在生成机制得以阐明。

[15] 要了解晚年马克思关于俄国的著作（1882 年《共产党宣言》俄文版序言、《给维拉·查苏利奇的信》以及《给祖国纪事编辑部的信》），可参阅：Shanin（1983）。若要对马克思关于非资本主义社会的著作进行更深入且历史跨度更广的考察，请参阅：Anderson（2010）。

换言之：《资本论》的对象并非作为特定历史现象的资本主义，而是作为规定性抽象物的资本本身；对资本的批判通过对构成社会关系规律的“正确观察与推演”（Marx [1857/58] 1993, p. 460）进行逻辑化阐释，这些规律一方面以拜物教形式呈现于政治经济学中，另一方面显现在社会现实中。因此，政治经济学批判，及其研究方法[Forschungsweise]与叙述方法[Darstellungsweise]间的辩证关系，[16]应被解读为具有自身结构规律的体系，
165 其共时有效性关联着历时性构成的质料。此种科学模型并非静态之物；恰恰相反，正如意大利马克思主义哲学家切萨雷·卢波里尼所强调的，若不能在叙述的特定节点整合历史发生学要素，《资本论》的形式发生学建构将无从实现。[17]

作为政治经济学批判的系统性范畴，原始积累具有双重属性：它横跨于历史生成与形式生成之间。[18]从历史生成维度看，它揭示了资本主义关系发生的历史前提；从形式生成维度看，它确立了“劳动条件与生产者相剥离这一事实构成了资本概念[Begriff]本身”（Marx [1894] 1991, p. 354）。基于后者，原始积累成为资本概念自我再生产的条件设定者。由此可解释其在《资本论》

---

[16] 当然，在形式上，叙述方法必须与研究方法不同。研究必须充分地占有材料，分析它的各种发展形式，探寻这些形式的内在联系。只有这项工作完成以后，现实的运动才能适当地叙述出来。这点一旦做到，材料的生命一旦在观念上反映出来，呈现在我们面前的就好像是一个先验的结构了。（Marx [1867] 1906, pp. 24–25）

[17] 参见 Luporini（1975）。

[18] 从这个意义上说，我们可以认为马克思在这些篇章中暗示了历史编纂学重建领域里形态学与年代学之间的张力。在政治经济学批判的视域中，历史维度不能被表述为事件的线性序列；相反，它是一幅需要中介的蒙太奇——这种中介来自由占主导地位的生产方式系统性再生产所隐含的范畴之形式规定性。因此，唯有在识别出资本主义生产方式特有的逻辑之后，我们才能讨论其特有的时间性，并最终抵达历史编纂学的领域。对资本主义社会的概念性再生产，是分析其结构动力学、历史生成及前提条件的形态学基础。在此理论框架中，我们可以看出马克思批判的反历史主义本质：历史并非我们能够预设之物，而是必须通过其特定的构成形式与生成过程来阐释的对象。这正是政治经济学批判能够为批判性历史编纂学奠基作出贡献的关键所在。

第一卷循环式叙述结构中的特殊位置——正是原始积累使商品与货币获得资本主义形式成为可能。

当大卫·哈维等学者既关注原始积累在资本积累中的系统性功能，又强调其作为统治阶级自觉策略的面向时，实则忽视了该范畴在资本主义拜物教再生产中的本质作用。他们描述了资本现实，却未追问其概念建构过程，由此丢失了资本作为规定性抽象物的理论构成。

商品拜物教性质的根源预设在于：资本家（作为资本“人格化”）与出卖劳动力的工人之间的永恒分离。“商品世界的全部神秘性，在商品生产的基础上笼罩着劳动产品的一切魔法妖术”（Marx [1867] 1906, p. 87）皆构筑于此种特殊社会关系之上。“在这个世界里，资本先生和土地太太，作为社会的人物，同时又直接作为单纯的物，在兴妖作怪”（Marx [1894] 1991, p. 969），其根基正是通过原始积累实现的持续分离机制。该机制在政治领域同样彰显威力——生产主客观条件间“不断扩大”（Marx [1857/58] 1993, p. 462）的分离不断激化阶级斗争的张力。马克思正是沿此路径彻底揭穿了资产阶级社会关系的本质，暴露出使其得以维系的真实裂痕。 166

资本必须永恒再生产其自身前提：持续剥夺劳动者对生产条件的占有权，不断翻新其“永恒自然法则”。这些法则的起源被掩埋在物化社会关系的结果中。正如维尔纳·博内菲尔德所言，原始积累既是“资本的前提，又是其再生产的结果。简言之，原始积累是资本主义社会关系的社会性构成”。[19]

这正是政治经济学批判区别于庸俗经济学的关键特征：如霍克海默所指，批判理论“不为现存现实服务，而是揭示现实之谜”，[20]并通过旨在改造社会总体的彻底实践促成谜题的消解。它撕裂了掩盖资本再生产剥削本质的拜物

[19] Bonefeld (2001, p. 2). 博内菲尔德从不同视角出发，对原始积累进行了共时性阐释。参见 Bonefeld（1988, 2011）。
[20] Horkheimer ([1937] 2002, p. 217)

教面纱。马克思的批判方法论指引我们实现从结果向起源的回溯。在此“对生成过程的回溯性把握”中，[21]原始积累发挥着关键作用——它照亮了资本主义社会关系永续重构的真相。而资本前提永续再生产的命运，这种再生产如同西西弗斯苦役般持续压榨无产者，终将在阶级斗争的战场上被决定。

[21] Adorno (1965, p. 223). 为了阐释阿多诺的“对起源的回忆”概念及其与马克思政治经济学批判的关联，参见 Redolfi Riva（2013），Bellofiore and Redolfi Riva（2015）。

参考文献

Adorno, T.W., (1965). Notizen von einem Gespräch zwischen Th. W. Adorno und A. Sohn-Rethel am 16. 4. 1965. In: A. Sohn-Rethel, *Geistige und körperliche Arbeit. Zur Epistemologie der abendländischen Geschichte*. Wenheim: VCH, pp. 221–226.

Amin, S., (1974). *Accumulation on a World Scale. A Critique of the Theory of Underdevelopment*. New York and London: Monthly Review Press.

Anderson, K.B., (2010). *Marx at the Margins*. Chicago, IL: Chicago University Press. Aston, T.H. and Philpin, C.H.E., eds, (1987). *The Brenner Debate. Agrarian Class Structure and Economic Development in Pre-Industrial Europe*. Cambridge: Cambridge University Press.

Balibar, É., (2009). Reflections on *Gewalt*. *Historical Materialism* 17(1), pp. 99–125.

Bellofiore, R., and Redolfi Riva, T., (2015). The Neue Marx-Lektüre. Putting the Critique of Political Economy Back into the Critique of Society. *Radical Philosophy* 189, pp. 24–36.

Bensaïd, D., (2002). *Marx For Our Times. Adventures and Misadventures of a Critique*. London and New York: Verso.

Bonefeld, W., (1988). Class Struggle and the Permanence of Primitive Accumulation. *Common Sense* 6(1), pp. 54–65.

Bonefeld, W., (2001). The Permanence of Primitive Accumulation: Commodity Fetishism and Social Constitution. *The Commoner* 2, https://thecommoner.org/wp-content/uploads/2019/10/The-Permanence-of-Primitive-Accumulation-Bonefeld.pdf (accessed 1 June 2021).

Bonefeld, W., (2011). Primitive Accumulation and Capitalist Accumulation: Notes on Social Constitution and Expropriation. *Science and Society* 75(3), pp. 379–394.

Calabi, M.L., (1975). Su ‘barriera’ e ‘limite’ nel concetto del capitale. *Critica Marxista* 14(2–3), pp. 55–69.

Dobb, M., (1946). *Studies in the Development of Capitalism*. London: Routledge.

Engels, F., [1852] (2010). Letter to Marx, 24 August 1852. In: *MECW*, vol. 39. Digital edition. London: Lawrence & Wishart, pp. 164–165.

Harvey, D., (2003). *The New Imperialism*. Oxford: Oxford University Press.

Harvey, D., (2006). *Spaces of Global Capitalism. Towards a Theory of Uneven Geographical Development*. London and New York: Verso.

Harvey, D., (2010). *A Companion to Marx’s ‘Capital’*. London and New York: Verso.

Harvey, D., (2014). *Seventeen Contradictions and the End of Capitalism*. London: Profile Books.

Harvey, D., (2017). *Marx, Capital and the Madness of Economic Reason*. London: Profile Books.

Hilton, R.H., ed., (1978). *The Transition from Feudalism to Capitalism*. London: Verso.

Horkheimer, M., [1937] (2002). Traditional and Critical Theory. In: M. Horkheimer, *Critical Theory: Selected Essays*. New York: Continuum, pp. 188–243.

Luporini, C., (1975). Reality and Historicity: Economy and Dialectics in Marxism. *Economy and Society* 4(2), pp. 206–231; 4(3), pp. 283–308.

Luxemburg, R., ([1913] 2003). *The Accumulation of Capital*. Routledge: London.

Marx, K., [1853] (2010). Revolution in China and Europe. In: *MECW*, vol. 12. Digital edition. London: Lawrence & Wishart, pp. 93–100.

Marx, K., [1857/58] (1993). *Grundrisse. Foundations of the Critique of Political Economy*, 2nd edn. Harmondsworth: Penguin.

Marx, K., [1858] (2010a). Letter to Engels, 8 October 1858. In: *MECW*, vol. 40. Digital edition. London: Lawrence & Wishart, pp. 345–357.

Marx, K., [1858] (2010b). Letter to Ferdinand Lassalle, 22 February 1858. In: *MECW*, vol. 40. Digital edition. London: Lawrence & Wishart, pp. 268–271.

Marx, K., [1867] (1906). *Capital. A Critique of Political Economy. Volume One*. New York: Modern Library.

Marx, K., [1877] (1983). A Letter to the Editorial Board of *Otechestvennye Zapiski*. In: T. Shanin, ed., *Late Marx and the Russian Road. Late Marx and the 'Peripheries of Capitalism'*. New York: Monthly Review Press, pp. 134–37.

Marx, K., [1894] (1991). *Capital. A Critique of Political Economy. Volume Three*, 8th edn. Harmondsworth: Penguin.

Meiksins Wood, E., (2002). *The Origin of Capitalism. A Longer View*. London and New York: Verso.

Prawer, S.S., (1976). *Karl Marx and the World Literature*. London and New York: Oxford University Press.

Redolfi Riva, T., (2013). Teoria critica della società? Critica dell'economia politica. Adorno, Backhaus, Marx. *Consecutio Temporum* 3(5), http://www.consecutio.org/2013/10/teoria-critica-della-societa-critica-delleconomia-politica-in-adorno-backhaus-marx/ (accessed 1 June 2021).

Shanin, T., ed., (1983). *Late Marx and the Russian Road. Late Marx and the 'Peripheries of Capitalism'*. New York: Monthly Review Press.

Tomba, M., (2009). Another Kind of *Gewalt*: Beyond Law. Re-reading Walter Benjamin. *Historical Materialism* 17(1), pp. 126–144.

Tomba, M., (2012). *Marx's Temporalities*. Leiden: Brill.

10. 统治

克里斯·奥凯恩

10.1 导论

马克思卷帙浩繁的著作中包含着对统治问题的历史性、理论性和具体情境的论述。这些论述贯穿他的全部作品，从举世闻名的经典到大量鲜为人知的手稿、笔记和信件。因此可以说，统治问题是马克思著作的核心议题，这一点毫不夸张。

鉴于马克思作为思想家的崇高地位，关于其统治理论的二手文献可谓汗牛充栋。在这些文献中，马克思的统治概念通常主要被阐释为三种理论形式：阶级统治理论、异化理论或物化理论。

在阶级统治理论中，统治被理解为一种超历史现象。占有生产资料的阶级统治着劳动阶级，迫使他们生产财富来使统治阶级致富，同时使劳动阶级陷入贫困。在资本主义制度下，这种阶级统治表现为资产阶级对无产阶级的统治（见 Engels [1878] 1975; Lenin [1914] 1974）。

在异化理论中，统治同样被理解为超历史现象。与阶级统治理论类似，作为统治的异化也以占有生产资料的阶级侵占劳动阶级的劳动成果为前提。但根据马克思早期著作的论述，作为统治的异化是基于“人类本质是为满足需求而进行集体生产”这一理念来理解这一过程的。因此，该理论不仅关注阶级压迫与剥削，更强调工人阶级被他们共同创造的世界所统治——这个世界使工人阶级（甚至统治阶级）都与自身本质相异化。在资本主义制度下，

作为异化的统治表现为商品与市场构成的异化世界：由于资产阶级掌握生产资料，这个由无产阶级创造的世界反过来统治着无产阶级和资产阶级本身（见 Lefebvre 2009; Olman 1978; Mészáros 2006; Sayers 2011)）。

170 对作为物化的统治与作为异化的统治有相似之处。但它特别聚焦于资本主义社会，并将物化理论建立在马克思政治经济学批判的基础之上。与作为异化的统治类似，工人阶级创造了资本主义经济这个物化的“第二自然”，而资产阶级和无产阶级都将这个“第二自然”视为“第一自然”，导致他们都按照自认为是经济“自然规律”的法则行事（见 Lukács [1923] 1972; Markus 1982）。

较少为人所知的价值形式理论则提出，马克思拥有两种统治理论。前资本主义社会的特征是“人格化统治”（personal domination）。例如，在封建制度下，权威依附于领主个人。农奴基于这种个人权威，被迫为领主生产并缴纳剩余产品。因此，领主对农奴的统治属于人格化统治。与之相对，资本主义社会的特征在于其历史特有的“非人格化统治”（impersonal domination）形式。资本主义生产方式特有的社会形式，体现在那些超越个人的价值形式上——这些形式既统治着资产阶级与无产阶级，又调节着阶级对抗。因此，资本家对工人的统治并非基于封建领主的世袭权利，而是依托于其所占有货币的非人格化权力（见 Heinrich 2012）。

在马克思的政治著作中（特别是《共产党宣言》和《路易·波拿巴的雾月十八日》），我们确实可以找到阶级统治理论的有力佐证。作为异化的统治同样是马克思早期政治经济学研究（特别是《1844 年经济学哲学手稿》）的核心主题。最后，在政治经济学批判中，我们既能看到作为物化的统治，也能发现从价值理论角度阐释的非人格化统治这一重要概念。

在接下来的论述中，我将采用一种不同于上述路径的方法来理解马克思的统治概念。与阶级统治理论不同，我既不将马克思的统治理论视为对阶级

压迫的超历史性描述，也不认为该理论仅仅是对英国政治经济学的补充完善。相较于作为异化的统治和作为物化的统治，我既不以人性论为前提来理解马克思的统治概念，也不着力探讨这一概念与黑格尔哲学的渊源关系。最后，区别于价值形式理论，本文不会详细重构政治经济学批判，也不会具体论证马克思的价值形式理论如何借鉴黑格尔哲学，又如何与英国政治经济学形成根本分野。

相反，我将着重阐明马克思早期与后期的政治经济学著作如何共同构成一套对统治的社会批判理论。为此，我将借鉴并发展多位批判理论家对马克思的阐释洞见。[1]这些思想家对马克思统治概念的解读，往往与作为物化 171
的统治或“非人格化统治”等阐释路径相关联。诚然，这些思想家，尤其是霍克海默与阿多诺，确实频繁使用“物化”这一术语。价值形式的非人格化统治也确实构成他们解读马克思统治理论的核心要素。但正如这些思想家同时使用的“社会客观性”、“社会统治”等其他术语所示，物化和非人格化统治实际上被纳入到一个更宏大的理论框架之中，即将马克思的统治理论阐释为关于社会统治的批判理论。在这一批判理论的阐释范式下，统治之所以根植于资产阶级社会的“社会现实”之中，正是由资产阶级社会的组织方式本身所决定的。

我将从两个理论视角推进这种对马克思统治理论的阐释，以阐明这种对统治的社会批判理论。第一个视角是对列宁著名论断的“改造性挪用”——列宁将马克思描述为“19 世纪人类三个最先进国家中的三种主要思潮——德国古典哲学、英国古典政治经济学以及同法国所有革命学说相联系的法国

[1] 这种方法借鉴了与法兰克福学派批判理论相关的价值形式理论（参见 Reichelt 2001; Backhaus 1992; Postone 1993; Reichelt 2005）的见解。此外，我还进一步发展了法兰克福学派早期思想家，特别是马克斯·霍克海默、西奥多·阿多诺和阿尔弗雷德·施密特的观点。最后，我还扩展了西蒙·克拉克（Simon Clarke 1991）、维尔纳·博内菲尔德（Werner Bonefeld 2013）和威廉·克莱尔·罗伯茨（William Clare Roberts 2018）的见解。

社会主义——的继承者和天才的完成者”（Lenin [1914] 1974, p. 50）。如我之前所述，这一阐释确实为理解马克思思想发展（包括阶级统治理论、作为异化的统治和作为物化的统治）提供了重要切入点。在下文中，我将通过聚焦马克思对斯密、黑格尔和蒲鲁东关于自由在当代社会历史实现的理论批判，来论证：关注马克思对这些“思想潮流”的批判，同样能够启发和发展将马克思统治理论阐释为对统治的社会批判理论这一理解路径。限于本章篇幅，我将主要围绕马克思对上述三位思想家的批判展开这一论证。

第二个理论视角在于对阿尔弗雷德·施密特（Alfred Schmidt）阐释马克思思想发展方法的改造运用。遵循施密特（Schmidt 1968）的研究路径，我将从马克思后期政治经济学批判的视角，重新解读其早期对斯密、黑格尔、蒲鲁东及资产阶级社会的批判。通过对施密特方法的改造，我认为马克思对统治的社会批判理论具有

> 双重理论意涵……首先是对资本主义生产与流通形式必然产生的
> 172 现实政治经济条件的批判；其次是对[斯密、黑格尔与蒲鲁东的]政治经济学本身的批判——这种政治经济学作为关于整个生命过程的科学[Wissenschaft]，构成了……资产阶级社会自我认知的最充分理论表达。

为此，我采纳施密特的核心观点：“通过紧扣资产阶级经济学的理论前提”，马克思“揭示了这些前提与社会现实（作为思维对象）之间的矛盾，从而也揭示了社会现实本身所包含的客观矛盾”（Schmidt 1968, p. 95）。

基于上述双重理论视角，我认为马克思对统治的社会批判理论的“双重意涵”可以阐释为：通过揭示这些思想家所论述的实现自由的资产阶级社会道德与制度维度，实则建立在一种特定历史形态的、以统治为基础的社会组织方式之上，从而批判了斯密、黑格尔与蒲鲁东关于现代社会中社会自由的

诸种理论。因此，这些思想家所构想的社会自由观，本质上只是在试图延续社会统治的现存状态。真正的社会自由，唯有通过资产阶级社会的解放性废除与共产主义社会的建立才可能实现。正是这一根本立场，使得马克思的统治理论能够被理解为一种对统治的社会批判理论。

10.2 节将简要概述斯密、黑格尔与蒲鲁东的社会自由理论。10.3 节聚焦马克思早期对黑格尔、斯密、蒲鲁东及资产阶级社会的批判。10.4 节通过论证资产阶级社会这一特定历史组织形式如何建立在暴力剥夺基础之上，并体现为非人格化统治与阶级对抗相互交织的社会动力机制，从而将政治经济学批判阐释为一种对统治的社会批判理论，并进一步发展马克思对上述三位思想家的批判。10.5 节通过整合马克思早晚期统治理论及其对斯密、黑格尔和蒲鲁东社会自由观的批判，最终确证将马克思统治理论界定为对统治的社会批判理论这一理论定位。结论部分将总结我对马克思统治理论的阐释，探讨马克思的社会自由理念，并指出其在当代的重要意义。

10.2 斯密、黑格尔与蒲鲁东的社会自由理论

英国政治经济学、德国唯心主义与法国社会主义都宣称把握了现代社会固有的社会发展规范原则。这些学派的学者进一步主张，若现代社会中的制度与个人遵循这些规范原则，自由、福祉与富足便能实现。限于本章篇幅，无法深入探讨这些学派思想及其代表人物的理论歧义与多种阐释。本文将聚 173
焦于阐释斯密、黑格尔与蒲鲁东的社会自由理论——这些理论集中体现了资产阶级社会将自身视为历史发展巅峰的自由社会之自我认知，从而为马克思对这些思想家的批判提供理论铺垫。

斯密

在《道德情操论》（*Moral Sentiments*）、《法理学讲义》（*Lectures on Jurisprudence*）与《国富论》（*Wealth of Nations*）（Smith [1759] 1984; [1763] 1982; [1776] 1982）中，亚当·斯密构建了一套系统的道德哲学、法学与政治经济学理论，旨在揭示现代社会发展的内在规范原则，以实现全体社会成员的自由与福祉。斯密基于人类“互惠交换”的天性构想这些规范原则：人类需求推动劳动分工日趋复杂化。他认为，这一历史发展进程历经若干进步阶段，最终催生了货币制度（促进精细分工下的市场交换）与现代国家。

在斯密所处时代，劳动分工已发展为“商业社会”。该社会中三大阶级共同创造了史无前例的财富。斯密指出，市场“看不见的手”的分配机制将使各阶级获得相应报酬，进而推动分工持续深化。然而，贪婪不义的资本家常试图攫取超额财富，无能的政客则推行重商主义政策。这些败德行为与错误政策导致不平等，阻碍分工发展。斯密主张，国家应超越资本家的私利，通过立法保护财产权与市场秩序，并实施道德教育引导人们践行互惠交换，从而促进分工的进步性发展，最终实现全民自由、财富与福祉。

黑格尔

黑格尔的哲学体系与斯密形成镜像，却指向不同的社会发展规范原则。
174 他同斯密一样，认为现代社会的动态原则可实现自由与人类福祉，并基于此构建了融合道德哲学与政治经济学的社会自由理论。但不同于斯密，黑格尔并未将规范原则植根于人类交换活动的自然性，也不承认市场“看不见的手”与自由放任国家是实现自由繁荣的必要条件。他提出的历史动力原则是：人类意识的发展即精神[Geist]的渐进实现。尽管黑格尔的宏大理论强调这一过程本质上是自然达到自我意识，但社会作为“第二自然”的发展——其制度实现自由——仍是该过程的核心环节。在《法哲学原理》（Hegel [1821] 1991）

中，他指出现代社会的典型结构由国家、市民社会与家庭三大领域构成。每个领域都蕴含应在现代社会和谐秩序中实现的规范。君主立宪制国家应发挥统领作用，通过法律具象化这些规范。因此，对黑格尔而言，实现自由与人类福祉的关键在于认同并遵循这些现代规范与法律。

蒲鲁东

皮埃尔-约瑟夫·蒲鲁东是首位对英国政治经济学、德国唯心主义及法国社会主义展开内在批判的激进社会主义者。[2]在《经济矛盾的体系：或贫困的哲学》（*The System of Economic Contradictions: Or, The Philosophy of Poverty*）（Proudhon [1846] 1888）中，他借鉴斯密与黑格尔，构建了一套旨在把握现代社会自由与人类繁荣之历史进步性规范原则的图式辩证法。与斯密、黑格尔相同，蒲鲁东主张人性与自由唯有通过现代社会的制度方能实现。但他对二者的激进内在批判指出：人性与自由只能在平等社会中达成。因为支撑斯密与黑格尔哲学的根基——财产权与法律，在现代社会中分配不公且施行偏颇。蒲鲁东认为：劳动创造一切财富，但垄断势力、货币的商品属性及精英操控的银行导致财富分配失衡。这些制度皆是国家的造物，它们践踏平等交换的公正原则，催生贫困与苦难。为矫正不平等、创建公正社会，蒲鲁东提出三大改革方案：平等分配财产、废除货币的商品属性、创立人民银行。他 175
还强调，契约作为道德法律机制对维系改革成果至关重要。这些变革将共同催生自由社会的公正交换原则。因此蒲鲁东断言：奠基于平等、公正、自由交换的现代分工生产，将通过实现人性中的互助道德（mutualist morality）达成真正的自由。

[2] 正如马蒂克（Mattick 2018）所述，列宁前文对马克思思想的描述其实更准确地适用于蒲鲁东。

10.3 马克思早期对黑格尔、斯密、蒲鲁东及资产阶级社会的批判

马克思在 19 世纪 40 年代的理论著述经历了从批判黑格尔《法哲学原理》到初步批判斯密与蒲鲁东的思想进程。遵循阿尔弗雷德·施密特“以马克思后期思想观照其早期理论”的研究路径，本节不探讨青年马克思的阶级斗争或异化理论在政治经济学批判中的延续性，也不分析《1844 年手稿》与《1867 年手稿》中价值理论的地位差异。我将论证：马克思在 40 年代开创的对黑格尔、斯密、蒲鲁东及资产阶级社会的批判框架，构成其后期政治经济学批判的雏形；这些早期批判已预示《资本论》对统治的社会批判理论的双重意涵。因为正是在此时期，马克思首次提出——与黑格尔、斯密乃至蒲鲁东截然对立——历史发展并未在现代社会开启自由前景。现代社会的制度、规范与社会关系绝非社会自由的根基（如三人理论所宣称），实为资产阶级社会统治的具象化。因此，黑格尔、斯密与蒲鲁东的理论不是在阐释社会自由原则，而是在为社会统治张目。唯有通过资产阶级社会的解放性废除，在共产主义社会克服异化状态，才能真正实现自由。

在关于黑格尔《法哲学原理》的论述中，马克思指出现代社会各领域、规范及宪政国家非但未能实现自由，反而以分离与奴役为特征：市民社会的个体既被剥夺私有财产又彼此割裂；市民社会与国家严重对立；“政治制度……无非是私有财产的制度”。它既不服务于普遍利益，也不体现自由。
176 因此在马克思看来，黑格尔在普鲁士宪政国家框架内构想的自由概念，不过是对“统一体内部的异化状态”（Marx [1843] 1975, p. 98）的粉饰。

数月后，马克思在手稿中批判斯密的自由理论：劳动分工并非基于人性，因为“政治经济学以财产私有者为前提”，并将“社会交往的异化形式定义为符合人性本质的原始形态”（Marx [1844] 1975a, p. 217）。与斯密的“互惠论”相反，“财产占有者间的社会联系本质是异化状态下的相互性关系”。因

此劳动分工实为“劳动社会性在异化状态下的经济表达”（Marx [1844] 1975b, p. 317），绝非基于需求的生产模式。更关键的是，资产阶级社会的分工制度必然导致苦难：“社会衰退期——工人贫困加剧；社会上升期——贫困复杂化；社会成熟期——贫困凝固化”（(Marx [1844] 1975b, p. 239）。因此：

> 但是，既然按照斯密的意见，大多数人遭受痛苦的社会是不幸福的，社会的最富裕状态会造成大多数人遭受这种痛苦，而且国民经济学（总之，私人利益的社会）是要导致这种最富裕状态，那么国民经济学的目的也就是社会的不幸。（Marx [1844] 1975b, p. 239）

在《哲学的贫困》等著作中，马克思批判蒲鲁东的解放理论：其互助道德观建基于超历史的人性论，完全忽视历史特殊性。因而蒲鲁东与古典政治经济学家及黑格尔犯有同样错误：

> 蒲鲁东先生主要是由于缺乏历史知识而没有看到：人们在发展其生产力时，即在生活时，也发展着一定的相互关系；这些关系的形式必然随着这些生产力的改变和发展而改变。他没有看到：**经济范畴**只是这些现实关系的**抽象**，它们仅仅在这些关系存在的时候才是真实的。这样他就陷人了资产阶级经济学家的错误之中，这些经济学家把这些经济范畴看做永恒的规律，而不是看做历史性的规律——只是适用于一定的历史发展阶段、一定的生产力发展阶段的规律。（Marx [1846] 1982, p. 100）

与斯密、黑格尔殊途同归，蒲鲁东未能把握资产阶级社会分工制度如何催生强制生产与消费的奴役机制： 177

> 生产者只要是在以分工和交换为基础的社会里进行生产（这正是蒲鲁东先生的假定），他就不得不出卖。蒲鲁东先生使生产者成为生产资料的主人，但是他却同意我们说生产者的生产资料不取决于自由意志。不仅如此，而且这些生产资料大部分又都是生产者从别处取得的产品，并且在现代的生产条件下，他并不是想生产多少就生产多少；现在生产力发展的水平责成他在一定的限度内进行生产。消费者并不比生产者自由。他的意见是以他的资金和他的需要为基础的。这两者都由他的社会地位来决定，而社会地位却又取决于整个社会组织……但是他们意见的差别就是由于他们在社会上所处的地位不同，而这种社会地位的差别却又是社会组织的产物。（Marx [1847] 1975, pp. 118–119）

因此在马克思看来，蒲鲁东的分配改良方案根本无法突破这种奴役性的社会组织："蒲鲁东先生之所以给我们提供了对政治经济学的谬误批判，并不是因为他有一种可笑的哲学，而他之所以给我们提供了一种可笑的哲学，却是因为他不了解处于现代社会制度联结[engrènement]"（马克思[1846]1982，第 95 页），其理论实质是"李嘉图已科学地阐明作为现代社会即资产阶级社会的理论，蒲鲁东先生却硬把它当作'将来的革命理论'"（Marx [1847] 1975, p. 121）。

综上，马克思在这些早期著述中揭示：黑格尔、斯密与蒲鲁东所鼓吹的实现自由的现代社会制度与主体间规范，实则根植于异化关系，并具体化为资产阶级社会的统治、对抗与苦难。遵循他们的理论只会助长统治，而非实现自由。马克思强调：解放唯有通过无产阶级废除资产阶级社会及其自身阶级属性方能达成。虽然此时对资产阶级社会的批判及共产主义构想仍以人性论为前提，但当他转向政治经济学批判时——这正是下节焦点——这些洞见

将脱离异化的人类学立场，升华为对资产阶级社会经济形态的历史性构成与再生产机制的批判。

10.4 马克思对社会统治的批判理论

马克思在致拉萨尔的信中将政治经济学批判定义为“对资产阶级经济学体系的批判。这同时也是对上述体系的叙述和在叙述过程中对它进行的批判”（Marx [1858] 1983, p. 270）。由于政治经济学批判充满歧义且马克思未能完成这一理论体系，众多学者在重构该批判时都对这段论述提出了自己的解读。本章以施密特的研究为参照，通过马克思对统治的社会批判理论，论证政治经济学批判旨在揭示资产阶级社会特有的历史性组织形态——这种形态体现在不自由与苦难的构成及其再生产动态中，而非黑格尔、斯密和蒲鲁东所构想的自由与福祉概念。因此，现代社会的制度与社会关系的进一步发展无法实现自由与人类繁荣，唯有通过解放性的否定才能达成。为阐明这一观点，本文首先聚焦马克思对资本主义社会生产形式历史特殊性的界定，继而分析其对统治性阶级对抗动态的批判性揭露，最后转向国家层面的探讨。论证过程主要依托《大纲》《资本论》第一卷及作为《资本论》第三卷出版的那些未完成手稿中的相关段落。

178

《大纲》

马克思在《大纲》中着力以迥异于斯密与蒲鲁东的方式把握现代社会的历史特殊性。他首先批判将市场社会“史前史”视为纯粹历史进程的观点，继而反驳斯密：现代社会的市场依存机制非但未超越统治，反而催生新型统治形态。前资本主义社会的组织形态是“人身依附”与“人格化统治”，资产阶级社会则形成“普遍依赖”与“物的依赖性”[sachlicher Abhängigkeit]。

马克思指出，这种历史特有的社会统治源于资产阶级社会以“一切生产活动消解为交换价值”及“生产过程中所有人身依附关系（历史的）的消解”为前提（Marx [1857/58] 1973, p. 156）。因此，建基于交换价值的“资产阶级社会客观纽带”看似自然且以交换自由为根基。但“这种表象仅存在于抽象者眼中……他们忽视了个体交往的生存条件（这些条件独立于个体存在，虽由社会创造，却表现[erscheinen]为不可控的自然力量）”（Marx [1857/58] 179 1973, p. 164）。通过不将这些历史特定条件抽象化，马克思揭示出：既然“这种相互依赖关系表现为交换和作为全面中介的交换价值的持续必要性”，资本主义劳动分工的前提就不是为需求而生产。相反：

> 活动的社会性质，正如产品的社会形式和个人对生产的参与，在这里表现为[erschein]对于个人是异己的东西，物的东西；不是表现为个人的相互关系，而是表现为他们从属于这样一些关系，这些关系是不以个人为转移而存在的，并且是由毫不相干的个人互相的利害冲突而产生的。（Marx [1857/58] 1973, p. 157）

因此，“个人现在受抽象统治”，这些抽象物无非是“无非是那些统治[herrschaft]个人的物质关系的理论表现”（Marx [1857/58] 1973, p. 164）。《资本论》第一卷将系统阐释这种历史特殊统治形式如何与资本主义构成、阶级对抗及资本积累内在关联。

《资本论》

第一卷第八篇“所谓原始积累”补全了《大纲》暗示的资本主义生产方式之历史生成过程。马克思驳斥斯密“企业家节俭致富论”，揭露国家主导的积累实为“征服、奴役、劫掠、杀戮——简言之，暴力”（Marx [1867] 1906, p. 785）。这段剥夺史“用血与火的文字载入人类编年史”，构成“资本及其

相应生产方式的史前史”（Marx [1867] 1906, p. 786）。因为货币与商品转化为资本的条件是：

> 两种极不相同的商品占有者必须互相对立和发生接触，一方面是货币、生产资料和生活资料的所有者，他们要购买他人的劳动力来增殖自己所占有的价值总额；另一方面是自由劳动者，自己劳动力的出卖者，也就是劳动的出卖者。（Marx [1867] 1906, p. 785）

“资本关系”由此“以劳动者与实现劳动所需生产资料的彻底分离为前提”。且“资本主义生产一旦站稳脚跟，它就不仅保持这种分离，而且以不断扩大的规模再生产这种分离”（Marx [1867] 1906, pp. 785–786）。 180

第一卷前七篇对商品、货币、资本、生产与积累的论述，阐明这种历史特殊社会形式如何通过价值形式、资本循环、生产组织及积累动态实现自身。其社会动力机制表现为“物的依赖性”[sachlicher Abhängigkeit]——以价值形式内部关联的非人格化阶级对抗性统治为典型特征，并在“持续扩大规模”的分离的再生产过程中得以实现。（Marx [1867] 1906, p. 786）。

商品是为销售而生产的劳动产品，具有使用价值与价值。具体劳动创造特定使用价值，抽象劳动则是历史特殊的价值实体。商品价值由社会必要劳动时间决定，交换价值是价值的表现形式。市场交易催生货币——价值的形式与尺度。但与斯密不同，货币非中性交换工具：作为价值的必然表现形式与唯一交换手段，它在资本无限积累（G-W-G’）中膨胀为“社会权力”。当资本主义社会形式“将人降为物的人格化”，资本积累便成为“自动的主体”。资本家与工人作为“社会关系的承担者”，在“人类行动沦为物化力量的统治”的社会中被迫行动（Marx [1867] 1906, p. 86）。

资本家作为“经济范畴的人格化”，被这些价值形式所驱使，为获取利润形态的货币而展开竞争。由于工人既脱离维持生计的生产资料，又自由地出卖自身劳动力，他们被迫与其他无产者竞争，通过出卖劳动力换取货币以求生存。由于利润的实现既依赖于商品销售又取决于剩余价值的最大化——根据社会必要劳动时间——资本家们竞相延长工时、压低工资并提高生产率。生产率的提升最终引发生产方式的革命性变革。

正如这一轨迹所示，与斯密的理论相反，工厂内部分工的发展并未带来工资增长、自由提升或生计改善。同样有别于蒲鲁东的观点，生产过程中的协作也非那种被腐败制度机制扭曲分配的互助式事业。相反，资本家是“专制者”。工厂生产的组织方式通过去技能化、劳动强度提升及引入替代人力的机械来最大化生产率。

181 这种动态在危机四伏的资本积累与再生产过程中，遍及整个社会分工体系。分工的发展并未带来小企业的繁荣或生计改善，反而导致所有权向大企业集中和无产者队伍的膨胀。最“幸运”的无产者遭遇着去技能化、监控强化与生产效率的被迫提升；另一些则从经济衰败部门被驱逐，转而涌入新兴经济领域；其余则陷入永久性失业。

对于侥幸保有工作的人而言，劳动沦为“生产者的苦刑；劳动工具异化为奴役、剥削和榨取劳动者的手段”，而“劳动过程的社会结合与组织方式，则转变为系统性压制工人个体生命力、自由与独立性的机制”（Marx [1867] 1906, p. 555）。失业者成为相对过剩人口，他们挣扎于贫困线并持续压低雇佣劳动的市场价格，客观上提高了剥削率。因此无论就业与否，劳动人口始终深陷“慢性贫困”（Marx [1867] 1906, p. 471）。

由此可见，资本积累的普遍规律非但未能实现自由与福祉，反而等同于奴役与苦难。资本积累既是“无产阶级的扩大”（Marx [1867] 1906, p. 673），更是“分离关系在不断扩大规模上的再生产”（Marx [1867] 1906, p. 786）。

马克思犀利指出："一切发展生产的手段都转变为统治和剥削生产者的手段"。"在一极是财富的积累，同时在另一极，即在把自己的产品作为资本来生产的阶级方面，是贫困、劳动折磨、受奴役、无知、粗野和道德堕落的积累。"（Marx [1867] 1906, p. 709）。最终，正如这种社会支配与客观"物的依赖性"[sachlicher Abhängigkeit]理论所揭示的："正像人在宗教中受他自己头脑的产物的支配一样，人在资本主义生产中受他自己双手的产物的支配"（Marx [1867] 1906, p. 681）。

国家

马克思本人曾计划在《政治经济学批判》的某一卷中专门论述国家问题。然而许多学者正确地指出，《资本论》中缺乏一套系统的国家理论。另一些学者则借鉴马克思关于国家的论述发展出相关理论（见 O'Kane 2014）。显然，国家问题在政治经济学批判中存在理论空白。但马克思在《资本论》第一卷对国家职能的分散论述，仍足以基于国家在资本主义社会形式积累与再生产中的作用，勾勒出国家批判的基本轮廓。这些论述表明：国家既非黑格尔式实现现代社会自由的工具，也不是蒲鲁东式阻碍自由的桎梏，更非斯密式强化分工自由的保障。 182

正如马克思在第三卷所言，国家映射着资产阶级政治经济学的范畴体系——它是由特定历史社会关系中介并强制维系这些关系而形成的自主社会形态。如我们所见，国家在原始积累阶段通过促成资本主义社会形式的建构实现此功能。在《资本论》后续部分，马克思揭示斯密赋予国家的规范性最小化职能如何实际服务于积累过程，进而维系统治、对抗及资本主义社会形式的再生产。此外，马克思关于契约与法律的讨论表明：与蒲鲁东的设想相反，国家在理想化公平条件下执行的中立法律，恰恰强化并维护着阶级对抗性的资本主义社会形式。最终，作为"有组织的社会力量"的守夜人国家，

可视为对《法哲学原理》的颠覆性倒转——它通过危机时期的干预复苏积累与再生产，以“经济关系的无声强制”补充机制确保工人对资本的依附。国家绝非现代社会自由的阻碍者或实现者，而是资产阶级社会统治结构的永恒化装置。

政治经济学批判由此发展了马克思早期对斯密、黑格尔、蒲鲁东的批判，并深化了对资产阶级社会的剖析。如上所述，马克思早期著作批判这些思想家的社会自由观均以分离、异化与非自由为特征的社会为前提。因此这些理论倡导的实为社会支配的深化，而非自由的实现。马克思后期著作摒弃异化人类本质的立场，在政治经济学批判的“双重意蕴”中推进了这些洞见：一方面将早期对财产权、分离、分工及国家的批判升华为对资产阶级体系的批判性阐释，论证资产阶级社会特定历史组织形式植根于生产者与再生产资料的分离；另一方面揭示该社会形态如何通过价值形式与国家形式的相互中
183 介，在积累与再生产的社会动态中实现阶级对抗性关系的维系，最终导致“分离的扩大化”。由此可见，资产阶级社会既不奠基于人性，也不是自由的实现——它以分离为前提，催生“全面的、客观的、物的依赖性”[sachlicher Abhängigkeit]，终将导向非自由与苦难。

因此，在第二个层面上，马克思对政治经济学的批判揭示了资产阶级社会自我认知的根本谬误——这种认知将自身视为历史发展的顶峰和自由的实现。斯密、黑格尔和蒲鲁东的理论正是这种自我认知的代表。然而，他们坚信能够且应当成为社会自由基石的制度、规范与人际关系，实则构成了不自由、冷漠、对抗与苦难的根源。与斯密的理论相反，劳动分工和国家并未促进符合人性的“仁慈”“交易”“互通有无”与自由，甚至未能带来普遍繁荣。所谓“看不见的手”实则是驱使经济范畴人格化个体进行冷漠交易与对抗性互通的“摩洛克神”（Moloch），最终导致“全面依附”与社会苦难。此外，由于国家在原始积累和资本再生产过程中扮演着核心角色，它并未实现

黑格尔所构想的自由，反而成为“为实施社会奴役而组织起来的公共力量”（Marx [1871] 1974, p. 207）。最后，与蒲鲁东的论断相左，现代社会的不自由与不平等并非源于国家财产分配不公、垄断或货币的商品属性，也无法通过确保公平分配的契约或货币方案来消除。正如马克思所言：“但这个平等的权利总还是被限制在一个资产阶级的框框里……权利，就它的本性来讲，只在于使用同一尺度；但是不同等的个人……所以就它的内容来讲，它像一切权利一样是一种不平等的权利”（Marx [1875] 1989, p. 86）。

总之，马克思通过吸收斯密、黑格尔和蒲鲁东理论的前提，揭示了他们关于社会自由的规范性构想与社会统治现实之间的矛盾。由此表明，资产阶级社会的社会不自由状态既无法通过说服人们依照现代规范行事或接纳现代制度来改变，也不能通过改良这些制度、依靠公平契约和公正货币方案来实现公平分配。固守这些理论只会延续资产阶级社会固有的不自由与苦难。因此，马克思在早期对国家、市场和分工批判的基础上发展起来的政治经济学批判，实质上是对资产阶级社会历史性建构与再生产过程的批判理论。这种社会以分离为前提，通过分工与国家的社会统治、人际冷漠与阶级对抗得以实现，并形成不断强化的积累与再生产动态，最终表现为日益扩大的分离与苦难。这正是马克思的统治理论能够被视为批判性社会理论的关键所在。

10.5 结论

184

关于马克思的统治概念已有诸多论述。传统马克思主义者强调阶级统治，马克思主义人道主义者聚焦异化与物化问题，价值形式理论则剖析价值形式的非人格化统治。这些观点在马克思著作中确实存在诸多依据。但本章立足于对马克思的批判理论解读，将其支配理论建构为一种批判性社会理论。为此，本章颠覆了列宁的著名论断，着力揭示马克思的统治理论如何构成对斯

密英国政治经济学、黑格尔德国唯心主义以及蒲鲁东法国社会主义的批判。此外，我追随阿尔弗雷德·施密特的思路，从马克思后期著作的视角解读其早期作品，从而聚焦青年马克思从政治经济学批判出发对黑格尔、斯密、蒲鲁东及资产阶级社会的批判。在施密特政治经济学批判阐释的基础上，我论证了马克思的社会统治理论可视为双重维度的社会批判理论：既通过揭示资产阶级社会历史特定的社会现实来批判其自我认知——当黑格尔、斯密和蒲鲁东致力于阐释现代社会规范制度如何（且应当）实现自由与福祉、体现资产阶级科学的自我理解时，马克思却论证资产阶级社会本质上是统治体系并导致苦难。由此，这种统治理论的阐释继承并拓展了批判理论对社会统治的解读，凸显其不仅是非人格化支配理论，更是一种具有批判性的社会支配理论。在此基础上推进施密特对政治经济学批判的解读，本文论证马克思的社会统治理论实为双重维度的社会批判理论：它通过揭露资产阶级社会历史特殊的社会现实，批判该社会的意识形态自我认知。当黑格尔、斯密与蒲鲁东作为资产阶级科学代言人，阐释现代社会制度规范如何实现自由福祉时，马克思却证明该社会本质是统治与苦难的渊薮。这一阐释既吸纳又拓展了批判理论的社会统治观，昭示马克思理论绝非单纯的非人格化统治学说，而是完整的对统治的社会批判理论。

更重要的是，对马克思统治概念的这一阐释，照亮了马克思的解放理念。在马克思看来——与受黑格尔、斯密和蒲鲁东影响的社会民主主义和进步主义思潮相反——解放并不在于市场和国家的制度实现了资产阶级社会关系的规范潜能。恰恰相反，这样的社会即使处于最佳状态，也始终体现为统治、对抗与苦难。因此，唯有废除这种社会制度，解放才成为可能。

对马克思而言，一个解放了的社会将不再建立在生产者与生产资料分离的基础上，也不会建立在阶级对立的基础上，更不会通过劳动的社会形式、市场或国家来实现。社会关系将建立在生产资料的共同所有制基础上。因此，

与斯密和蒲鲁东不同，资本主义的劳动分工和分配制度将被废除。此外，与 185
黑格尔不同，资产阶级国家将会消亡。与斯密的人性观相反，工作日将被最大限度地缩短，个人将拥有追求自身兴趣的自由时间。最后，与蒲鲁东的正义概念相对立，分配将遵循“各尽所能、按需分配”的原则。这样的共产主义社会将实现社会自由、人类繁荣、自治与多样。

参考文献

Backhaus, H.G., (1992). Between Philosophy and Science: Marxian Social Economy as Critical Theory. In W. Bonefeld, Richard Gunn and Kosmos Psychopedis (eds), *Open Marxism Volume 1*. London: Pluto, pp. 54–92.

Bonefeld, W., (2013). *Critical Theory and The Critique of Political Economy*. London: Bloomsbury.

Clarke, S., (1991). *Marx, Marginalism and Modern Sociology*, 2nd edn. London: Palgrave Macmillan.

Engels, F., [1878] (1975). Anti-Dühring. In: *MECW*, Vol. 25. London: Lawrence & Wishart, pp. 1–312.

Hegel, G.W.F., [1821] (1991). *Elements of The Philosophy of Right*. New York: Cambridge University Press.

Heinrich, M., (2012). *An Introduction to the Three Volumes of Karl Marx's* Capital. New York: Monthly Review Press.

Lefebvre, H., (2009). *Dialectical Materialism*. Minneapolis, MN: University of Minnesota Press.

Lenin, V.I., [1914] (1974). Karl Marx. In idem, *Collected Works*, Vol. 21. Moscow: Progress Publishers, pp. 43–91.

Lukács, G., [1923] (1972). *History and Class Consciousness*. Boston, MA: MIT Press.

Markus, G., (1982). Alienation and Reification in Marx and Lukács. *Thesis Eleven* 5(1), pp. 139–161.

Marx, K., [1843] (1975). A Contribution to the Critique of Hegel's Philosophy of Law. In: *MECW*, Vol. 3. London: Lawrence & Wishart, pp. 3–129.

Marx, K., [1844] (1975a). Comments on James Mill *Élémens d'économie politique*. In: *MECW*, Vol. 3. London: Lawrence & Wishart, pp. 211–228.

Marx, K., [1844] (1975b). Economic and Philosophic Manuscripts of 1844. In: *MECW*, Vol. 3. London: Lawrence & Wishart, pp. 229–346.

Marx, K., [1846] (1982). Letter to Annenkov, 28 December 1846. In: *MECW*, Vol. 38. London: Lawrence & Wishart, pp. 95–106.

Marx, K., [1847] (1975). The Poverty of Philosophy. Answer to the *Philosophy of Poverty* by M. Proudhon. In: *MECW*, Volume 6. London: Lawrence & Wishart, pp. 105–212.

Marx, K., [1857/58] (1973). *The Grundrisse*. London: Penguin.

Marx, K., [1858] (1983). Letter to Ferdinand Lassalle, 22 February 1858. In: *MECW*, Vol. 40. London: Lawrence & Wishart, pp. 268–271.

Marx, K., [1867] (1906). *Capital: A Critique of Political Economy, Volume 1*. New York: Modern Library.

Marx, K., [1871] (1974). *The Civil War in France*. Peking: Foreign Language Press.

Marx, K., [1875] (1989). Critique of the Gotha Programme. In: *MECW*, Vol. 24. London: Lawrence & Wishart, pp. 75–99.

Mattick, P., (2018). *Theory as Critique*. Leiden: Brill.

Mészáros, I., (2006). *Marx's Theory of Alienation*, 5th edn. London: Merlin Press.

O'Kane, C., (2014). State Violence State Control: Marxist State Theory and the Critique of Political Economy. *Viewpoint*, 3. https://viewpointmag.com/2014/10/29/state-violence-state-control-marxist-state-theory-and-the-critique-of-political-economy/.

Olman, B., (1978). *Alienation: Marx's Concept of Man in a Capitalist Society*, 2nd edn. New York: Cambridge University Press.

Postone, M., (1993). *Time, Labor and Social Domination*. New York: Cambridge University Press.

Proudhon, P.J., [1846] (1888). *System of Economic Contradictions: Or, The Philosophy of Poverty*. Readers Against DRM.

Reichelt, H., (2001). *Zur logischen Struktur des Kapitalbegriffs bei Karl Marx*. Freiburg: ça ira.

Reichelt, H., (2005). Social Reality as Appearance: Some Notes on Marx's Conception of Reality. In W. Bonefeld and K. Psychopedis eds, *Human Dignity, Social Autonomy and The Critique of Capitalism*. London: Routledge, pp. 31–67.

Roberts, W.C., (2018). *Marx's Inferno: The Political Theory of Capital*. New York: Princeton University Press.

Sayers, S., (2011). *Marx and Alienation*: *Essays on Hegelian Themes*. London: Palgrave Macmillan.

Schmidt, A., (1968). On The Concept of Knowledge in The Criticism of Political Economy. In G. Mann et al. (eds), *Karl Marx 1818/1968*. Bad Godesberg: Inter Nationes, pp. 92–102.

Smith, A., [1759] 1984. *The Theory of Moral Sentiments*. Indianapolis, IN: Liberty Fund.

Smith, A., [1763] 1982. *Lectures on Jurisprudence*. Indianapolis, IN: Liberty Fund.

Smith, A., [1776] 1982. *An Inquiry into the Nature and Causes of The Wealth of Nations*. Indianapolis, IN: Liberty

11. 现实抽象

詹卢卡·波佐尼

11.1 导论

卡尔·马克思在其已发表或未发表的著作中从未使用过“现实抽象”（real abstraction）这一术语。然而，他使用过类似的表述来描述资本主义生产中劳动活动向可交换商品的转化。在《政治经济学批判》序言（1859）中，马克思指出，要确定商品的交换价值，生产该商品所需的一切劳动必须可量化。不同种类的劳动——如鞋匠、矿工、纺纱工、油漆工等的劳动——必须被简化为肌肉、神经、大脑等的纯粹数量性消耗；唯有如此，商品的交换价值才能通过“平均劳动”来衡量。在商品生产社会中，这种“平均劳动”是普通人能够完成的。马克思写道，这种将劳动活动简化为劳动时间的做法“这种简化表现为一种抽象，然而这是社会生产过程中每天都在进行的抽象。”（Marx [1859] 1987, p. 272）。因此，“把一切商品化为劳动时间”这一抽象过程，“同把一切有机体化为气体相比，并不是更大的抽象，同时也不是更不现实的抽象。”（Marx [1859] 1987, p. 272）

与此相似，在 1857 年的《政治经济学批判》导言（《大纲》）中，马克思将劳动称为一种“抽象”，但在资本主义社会中，这种抽象“在实践中是真实的”。他批判古典经济学家轻率地将“劳动”这一抽象范畴用于指代所有社会的人类生产活动，指出这一概念仅适用于资本主义社会的具体社会实体。“劳动”这一概念本身指代的是生产活动，既独立于具体的劳动者，也脱离于劳动的特殊形式。马克思强调，只有在资本主义制度下，劳动才真正

“不再是同具有某种特殊性的个人结合在一起的规定了”。在资本主义社会中，“个人很容易从一种劳动转到另一种劳动，一定种类的劳动对他们说来是偶然的，因而是无差别的。”。因此，唯有在资产阶级-资本主义社会中：

188

> “劳动”、“劳动一般”、直截了当的劳动这个范畴的抽象，这个现代经济学的起点，才成为实际上真实的东西。所以，这个被现代经济学提到首位的、表现出一种古老而适用于一切社会形式的关系的最简单的抽象，只有作为最现代的社会的范畴，才在这种抽象中表现为实际上真实的东西。（Marx [1857] 1986, p. 41）

由此可见，“抽象”这一概念在马克思对政治经济学的独特批判中占据核心地位。他最早在 19 世纪 40 年代对蒲鲁东的批判中已开始将“抽象”与经济范畴相关联，并在《哲学的贫困》（Marx [1847] 1976）中达到高潮。尽管马克思这一时期的经济学著作在许多重要方面仍可视为对古典政治经济学的批判性运用（见 Heinrich 2017），但他已初步批判了资产阶级经济学家对经济范畴的非历史性使用，并在 19 世纪 50 年代将其发展为对政治经济学的系统性批判。

例如，在 1846 年致帕维尔·安年科夫（Pavel Vasilyevich Annenkov）的信中（该信预示了其反蒲鲁东著作的核心内容），马克思批评资产阶级政治经济学和蒲鲁东对经济发展的解释均未能认识到经济范畴的抽象性。他认为蒲鲁东：

> 陷入了资产阶级经济学家的错误之中，这些经济学家把这些经济范畴看作永恒的规律，而不是看做历史性的规律——只是适于一定的历史发展阶段、一定的生产力发展阶段的规律蒲鲁东先生不把政治经济学范畴看做实在的、暂时的、历史的社会关系的抽象，而神秘地颠倒黑白，

> 把实在的关系只看做这些抽象的体现。这些抽象本身竟是从世界开始存在时起就存在于天父心怀中的公式。（Marx [1846] 1982, p. 100）

这段话表明，“抽象”概念在马克思早期政治经济学批判的发展中已起关键作用（O'Kane 2020）。但需注意，此时马克思对“抽象”方法的使用主要停留在方法论层面。其价值在于揭露思辨哲学与古典政治经济学的思想谬误：二者均陷入唯心主义，因其范畴并非从具体历史过程和关系中抽象而来，而是被预设为普适的。这种错误导致经济范畴被不加区分地应用于所有社会形态，而非仅适用于其来源的特定社会形态。 189

马克思的方法论批判暗含政治意涵。他对经济范畴普遍化的批判也是对意识形态的批判：将资产阶级社会的抽象范畴视为永恒法则，等同于将资产阶级社会的原则永恒化。经济范畴的自然化使资本主义生产方式显得永恒，而抽象方法则揭示其暂时性。就此而言，抽象方法至少从原则上为资本主义的政治超越开辟了道路。然而，唯有当马克思的方法论批判发展为对政治经济学的完整科学分析时，“抽象”概念的真正理论潜力才得以释放。

11.2 抽象与《资本论》

1845 年被驱逐出法国后，马克思在布鲁塞尔和科隆辗转数年后，最终于 1849 年夏在伦敦获得政治庇护。在那里，他得以利用大英博物馆图书馆的丰富资源，开始系统研究政治经济学。随着研究的深入，至 1851 年 4 月，马克思已计划撰写系统的政治经济学著作并尽快出版（Marx [1851] 1982, p. 325）。尽管《资本论》第一卷的问世还要等待 16 年，但马克思通过 1857 年《政治经济学批判》导言的写作，正式开启了这项浩大工程。

这一时期的马克思经济学手稿中，对资产阶级经济学家的批判已发展为研究资本主义生产方式的理性科学方法。正如恩格斯在《政治经济学批判》序言（1859）的书评中所言：

> 马克思著作的目标绝非零散地批判政治经济学的个别原理，或孤立地讨论某些经济问题。恰恰相反，它从一开始就旨在系统梳理政治经济学整体领域，连贯地阐述支配资产阶级生产与交换的规律。（Engels [1859] 1980, p. 472）

在此框架下，资产阶级经济学家隐含预设的抽象范畴，实则对应着资
190 产阶级生产与交换现实中的抽象过程。这种认知后来在马克思主义术语体系中被称为“现实抽象”。

回看马克思 19 世纪 50 年代末的经济学手稿。《政治经济学批判》序言（1859）开篇即如《资本论》般指出：资产阶级社会的财富表现为“庞大的商品堆积”，进而阐释商品“使用价值”与“交换价值”的区分。此时，抽象过程已然介入理论建构。马克思指出，作为不同量的交换价值，1 盎司金、半吨铁、3 蒲式耳小麦、5 码绸缎等商品“代表[darstellen]较多或较少的、大量或小量的简单的、同样的、抽象一般的劳动，即构成交换价值实体的劳动。”（Marx [1859] 1987, p. 271）。

如本文开篇所述，马克思将这种抽象定位于社会生产过程：商品所含劳动时间的抽象是“生产该商品所需劳动时间，即在普遍生产条件下再生产同一商品单位所需的劳动时间”。因此，抽象劳动也被称为“平均劳动”和“社会劳动”（Marx [1859] 1987, pp. 272–273）。这种抽象过程的“现实性”在马克思生前唯一出版的《资本论》第一卷（Marx [1867] 1906）中得到详尽阐释。马克思在首章写道：劳动的社会形式自“人类开始为彼此劳动时”便已

存在。商品在具有使用价值的同时获得交换价值，源于“生产它们的劳动所具有的独特社会性质”。其具体机制如下：

在资产阶级社会，生产者作为独立劳动的私人个体，只能通过劳动产品交换建立社会联系。商品是裁缝、织工、鞋匠、缝纫工、制帽匠等私人劳动的社会产品。但私人生产并非孤立进行，而是作为整个生产体系的组成部分存在：在商品生产体系中，劳动者须向生产资料所有者出卖劳动力才能参与生产。抽象劳动由此产生：通过劳动力与货币的交换，私人劳动进入商品生产过程，从而成为社会劳动。劳动力之所以可以交换，是因为它也是一种商品；也就是说，它具有交换价值。其交换价值量，如同所有商品的交换价值一样，由当时条件下生产该商品所需的必要劳动时间决定。

社会必要劳动时间的决定机制，则与马克思所称的“劳动从属于资本”（subsumption of labour under capital）密切相关。如前所述，劳动者并非以个体形式生产商品，而是集体参与生产。这要求劳动者必须处于资本家的直接控制之下。这种劳动过程对资本的从属关系，即劳动从属于资本，构成了资本主义生产区别于独立小农经济等前资本主义生产方式的本质特征。通过这种从属关系，资本家成为劳动过程的指挥者和管理者。由此，劳动过程转化为资本主义生产中价值创造的载体：作为劳动过程的监督者与组织者，资本家决定着商品生产所需的社会必要劳动时间量。他们不仅能够提高产量，更能通过协作、分工、机器应用及技术改造等手段，实现生产领域及其分支的多元化拓展。正是通过这种从属机制，劳动被社会化并成为价值源泉，商品交换价值也由此成为资本主义生产的决定性要素。 191

价值抽象的现实性最终植根于资本主义生产关系，即资本主义生产主体之间的社会地位关系。资本作为买方与劳动者作为劳动力卖方的对立关系，为资本统治劳动者创造了条件；劳动力的买卖关系则为商品价值的形成奠定了基础。这种关系对于资本主义生产方式的存续至关重要：劳动从属于资本

不仅是剩余价值创造的前提，更是资本主义再生产与持续扩张的关键。劳动过程，资本家才能确保所创造的价值不仅满足劳动力再生产的需要，还能实现资本积累与个人消费。因此，这种从属关系成为最大限度榨取劳动价值的基础——唯有如此，当商品进入流通领域时，其生产才能被证明具有盈利性。

11.3 现实抽象与社会批判

“现实抽象”这一术语用于分析上述过程，主要归功于德国马克思主义者阿尔弗雷德·索恩-雷特尔（Alfred Sohn-Rethel）的推广。在其《脑力劳动与体力劳动》（*Intellectual and Manual Labour*）中，索恩-雷特尔试图以马克思的商品分析为基础，构建一种“对传统科学与认知理论的批判”，以此
192 补充马克思的政治经济学批判（Sohn-Rethel 1978, p. xi）。他特别指出：科学与认知的基本思维原则，是随着商品生产发展而形成的，其根源在于社会被建构为索恩-雷特尔所称的“社会综合”（social synthesis）关系网络。在索恩-雷特尔看来，商品生产社会的“社会综合”通过货币的“一般等价物”功能（借用马克思的表述）得以实现，思维范畴正是源自货币的形式特征——思想的抽象性产生于商品交换的社会抽象过程。

作为一般等价物，货币决定着商品交换的比例关系。因此，正是货币使劳动成为可交换的商品，使其转化为“抽象劳动”（Sohn-Rethel 1978, p. 20）。索恩-雷特尔强调，这种抽象“必须被视为时空实践活动中产生的**现实抽象**”。他认为，商品交换虽然否定使用价值的具体质性与物理实在性，但其抽象性本身仍具有物理实在性：

> 交换行为使商品在时空维度中从所有者转移到所有者，其物理实在性丝毫不亚于被其排除的使用活动……正是作为时空中的真实事件，抽

象性才得以作用于交换过程。在此精确意义上，交换是现实抽象，而被抽象所剥离的“使用”范畴涵盖着感官现实的全域。（Sohn-Rethel 1978, pp. 27–28）

索恩-雷特尔进而指出：当现实抽象获得概念形式时，人类认知才得以形成。他认为，脑力劳动的特质在于运用非经验的“纯粹”概念，但这种活动必须与体力劳动分离方能存在。脑力劳动是社会分工体系的产物：唯有在商品生产社会中，才会出现受教育阶级专事脑力劳动的阶层分化。因此，脑力劳动的形式本身依赖于商品生产社会的社会综合机制——脑力活动反映着商品交换基础上的社会综合，智性思维的“抽象”则是商品交换现实抽象的镜像。在著作第二部分，索恩-雷特尔将西方理性形式（包括科学及其技术应用）的起源追溯至铸币制度的出现。他认为，古希腊时期铸币的发明催生了以商品交换为特征的货币经济，使现实抽象成为主导性社会机制。这被认为是抽象思维模式的源头，典型体现于米利都学派的纯粹演绎哲学，以及毕 193
达哥拉斯、赫拉克利特、巴门尼德等思想家的体系中。

需特别注意的是，索恩-雷特尔的理论目标不仅是为人类认知史提供唯物主义解释。他关于思维抽象与现实抽象对应关系的论述，更延伸至西方概念范畴的本质——用其原话说，这些范畴“源起于历史，本质属于社会”（Sohn-Rethel 1978, p. 7）。这种“对传统科学与认知理论的批判”主要针对康德与新康德主义的先验唯心论，尤其是其将思维范畴视为人类智性永恒特征的观点。

索恩-雷特尔的批判中有两个关键点值得关注：首先，如前引文所示，他将现实抽象定位于商品交换而非生产领域。在他看来，现实抽象是所有货币-商业社会的特征，资本主义-资产阶级社会只是其中一种形态。这使他能将现实抽象的起源追溯至公元前 7 世纪的伊奥尼亚地区，而非现代资本主义的

形成期。其次，其理论具有强烈政治意涵。索恩-雷特尔指出，虽然知识批判理论并非马克思的核心关切，但在高度技术化的社会中，厘清脑体分工的起源“有助于我们理解其历史消亡的前提条件，进而理解作为通向无阶级社会的社会主义道路”（Sohn-Rethel 1978, p. 7）。脑力劳动与体力劳动的重新统一内在于阶级制度的消亡过程；而将脑力劳动作为“社会综合”中的独立活动进行批判性考察，则是社会实现社会主义转型的前提。

索恩-雷特尔对现实抽象的阐释，使其“对传统科学与认知理论的批判”与阿多诺后期哲学中的“社会批判”产生深刻共鸣。这种思想亲缘性并非偶然。《脑力劳动与体力劳动》于 1970 年首版（阿多诺逝世次年），而促成该书面世的契机正是索恩-雷特尔在阿多诺葬礼上邂逅苏尔坎普出版社负责人西格弗里德·翁泽尔德（Siegfried Unseld）。但该书的形成历经数十年：早在 1951 年，劳伦斯与威沙特出版社（Lawrence & Wishart）就以其“过于非正统”为由拒绝过相关手稿。据索恩-雷特尔自述，他从第一次世界大战期间就开始从唯物主义立场研究知识问题（Sohn-Rethel 1978, pp. xi – xiv）。现存最早文献是 1936 年致阿多诺的信件（Sohn-Rethel 1971；参见 Lange 2022），
194 此后直至阿多诺逝世，二人的通信持续探讨着相关主题（Adorno and Sohn-Rethel 1991）。

在《否定辩证法》（*Negative Dialectics*, 1966）中，阿多诺对索恩-雷特尔的现实抽象阐释表示认同：“阿尔弗雷德·索恩-雷特尔首次揭示：在思维的一般性、必然性活动中，潜藏着不可消解的社会性劳动”（Adorno 1973, p. 177）。事实上，《否定辩证法》的整体理论工程可被视作“对作为现实抽象之社会的全面批判”（Bonefeld 2020, p. 155）：书中将交换抽象呈现为一种具有“人类普遍支配力”的社会力量，它“先验地阻止主体成为主体，将主体性本身降格为纯粹客体”（Adorno 1973, p. 178）。

与索恩-雷特尔相似，阿多诺认为现实抽象已演变为超越商品生产与交换的总体性社会统治体系。在 1969 年为德国社会学“实证主义之争”论文集撰写的导言中，阿多诺犀利指出：

> 交换价值的抽象先天地与普遍[des Allgemeinen]对特殊的统治、社会对其被俘成员的统治结盟。它绝非如劳动时间的均质化逻辑所伪装的那般具有社会中立性。人对人的统治正是通过将人贬为商品交换的代理人与承担者来实现。总体系统的具体形态要求每个人都必须遵循交换法则——不论利润是否是其主观动机——否则就面临毁灭。（Adorno 1976, p. 14）

阿多诺在《社会学导论》（*Introduction to Sociology*）讲座集中进一步阐明：资本主义社会中，商品交换作为社会化机制，建立在交换者利益对抗的基础之上。物化于交换关系中的抽象性，由此显现为将社会凝聚为“总体性”（totality）的根本原则（Adorno 2000）。因此，对抽象的批判同时构成对（资本主义）社会抽象总体性的全面批判。

11.4 现实抽象与政治经济学批判

尽管索恩-雷特尔与阿多诺的社会批判理论极具原创性，其思想内核仍与马克思的政治经济学批判一脉相承。马克思指出，当人们交换劳动产品时，实质是在交换作为同质人类劳动（即“抽象劳动”）量的价值。但这种交换的本质并不为当事人所觉察——“他们没有意识到这一点，但是他们这样做了”（Marx [1867] 1906, p. 85）。这种社会事实遮蔽了马克思揭示的商品拜物教性质的“秘密”：当劳动产品以可交换商品的形态被生产时，它们就成为了人际社会关系的载体，从而表现为具有自主生命的神秘“物神”。 195

尤为关键的是，商品交换的可能性建立在货币作为一般等价物的基础之上。但如马克思所言，唯有“社会行为”能将特定商品擢升为一般等价物（[1867] 1906, p. 98）。这使社会仿佛具有某种独立意志——尽管马克思使用了准神学修辞，但其中并无超自然因素：社会过程的自主性不过是价值形式的现实显现。在描述资本的“总公式”时，马克思将其勾勒为“货币购买商品，商品再购买货币”的循环运动。然而他犀利指出：若商品与等量货币交换，这种循环将沦为“无意义的荒谬行为”，不过是“货币换货币的迂回路径”。该运动中的真实交换是价值与更多价值的转换，货币与商品不过是价值的两种“存在方式”。这使得价值成为“自动的主体”，通过自我增殖创造剩余价值的过程成为“支配性主体”（Marx [1867] 1906, p. 172）。

马克思的经济学分析由此引发出深远影响。在此语境下，“现实抽象”作为社会批判理论的核心范畴被重新激活于政治经济学批判领域，其倡导者多受阿多诺思想直接影响。例如海尔穆特·莱希尔特对现实抽象的研究，可视为“新马克思阅读”重构马克思理论工程的重要组成部分。该学派由阿多诺的弟子（包括莱希尔特本人）在 20 世纪 60 年代开创（Reichelt 2008；另见 Lange 2022）。其核心旨趣——尤其彰显阿多诺批判理论印记的维度——在于将马克思的政治经济学批判解读为：对资产阶级经济学神秘化范畴的批判，而这些范畴本身根植于资本主义社会的神秘化结构（Bonefeld 2014；Bellofiore and Redolfi Riva 2015）。

在此理论框架下，莱希尔特（Reichelt 1973, 2007）试图搭建政治经济学批判与阿多诺社会批判理论之间的桥梁。他认为，阿多诺因其对经济理论的明显排除，既未阐释交换原则如何发展为社会“总体性”的自主化进程，也未系统分析其批判理论的核心概念（包括阿多诺所称的“客观抽象”[objektive Abstraktion]）（Adorno 1976, p. 13；Adorno 2018）。莱希尔特指出，

196

唯有引入“有效性”（validity）概念，才能理解抽象作为社会过程的本质——即通过货币价值形式实现的、无需主体自觉参与的交换机制。

莱希尔特强调，马克思使用的“有效性”概念不同于“承认”（recognition），因其无需预设自觉主体作为基础。这对理解抽象过程及货币在此过程中的作用至关重要。作为一般等价物，货币体现着所有商品的可交换性。但“一般等价物”的性质属于货币形式，而非其感官实体：货币形式无法被直接感知为价值形式。因此，货币形式能确保价值的“接受”[Akzeptanz]无需交换者的自觉认知。莱希尔特认为，这正是现实抽象的本质：通过这一机制，交换原则得以脱离具体交换者而自主化，最终发展为支配个体的总体性社会结构。

与此相呼应，莫伊舍·普殊同在其开创性著作《时间、劳动与社会统治》（*Time, Labor, and Social Domination*, 1993）中对马克思批判理论进行“再诠释”。与莱希尔特类似，普殊同试图修正法兰克福学派批判理论的缺陷，尤其是其政治悲观主义倾向——他认为这种倾向源于对马克思批判理论的误读及理论矛盾，如阿多诺“社会总体性”概念的模糊性。普殊同以“抽象劳动”为核心重构批判理论，从马克思对资本主义生产方式的界定出发：资本主义的本质在于，人们生产商品并非为直接消费，而是通过交换获取其他商品。这使资本主义成为商品、价值与抽象劳动三位一体的“社会相互依赖形式”（form of social interdependence）。

普殊同特别指出，这种相互依赖的根源在于抽象劳动本身：

> 在商品形式普遍化的社会中……个体并非通过显性社会关系获取他人产品。相反，劳动本身（无论是直接劳动还是其产品形式）取代了这些关系，成为获取他人产品的“客观”中介。（Postone 1993, p. 150）

197

因此，抽象劳动是“自我奠基的社会中介”，它“建构起特定类型的社会整体——一种总体性”（Postone 1993, p. 151）。生产对个体的社会支配，等同于抽象劳动的社会统治。基于此，普殊同批评索恩-雷特尔的现实抽象概念属于“交换抽象而非劳动抽象”：资本主义社会异化结构的根源在于劳动抽象，而非交换抽象（Postone 1993, p. 178）。

11.5 新发展

普殊同对批判理论的重构并不局限于法兰克福学派。他对“抽象劳动”的理解明显受到意大利马克思主义者卢西奥·科莱蒂的影响——后者早在 20 世纪 60-70 年代便强调“抽象劳动”即“**异化**劳动，与人自身相分离或疏离的劳动”（Colletti 1972, p. 84）。这表明，通过对现实抽象的批判将社会批判重构为政治经济学批判的路径，并非“新马克思阅读”学派所独有。

例如克里斯·阿瑟的批判理论既与科莱蒂及“新马克思阅读”的解读相呼应（Micaloni and Arthur 2018, p. 482），又直接借力黑格尔的逻辑学。阿瑟认为，马克思并非简单“调情”黑格尔的思辨方式；作为“这位大思想家的学生”（Marx [1867] 1906, p. 25），马克思既吸收了黑格尔的逻辑范畴，也继承了其将范畴视为“独立于经验实例的纯粹形式”的唯心主义本体论（Arthur 2004, p. 80）。在阿瑟看来，这种唯心本体论是马克思政治经济学批判的必要补充：唯有承认思维抽象具有自主效力，才能理解劳动抽象的社会效力，从而将其一致阐释为现实抽象。

颇具反讽的是，卢西奥·科莱蒂（1973）在激进反黑格尔的马克思解读中，也不得不面对类似的黑格尔式命题。事实上，科莱蒂后来因发现马克思方法论内核无法摆脱黑格尔色彩，最终将马克思主义斥为思辨的、反科学的哲学（Colletti 1975）。但近年学者为重构马克思政治经济学批判，积极主张

对现实抽象进行“黑格尔式”解读。罗伯托·菲内利（Roberto Finelli）即赞同阿瑟的唯心主义解读，甚至认为《资本论》植根于“唯灵论”（spiritualist） 198
本体论（Finelli 2007, p. 64）：抽象无法在具体规定性中被感知，唯有作为理念总体性的组成部分存在。不过菲内利批评阿瑟将抽象定位于货币交换领域，主张后现代社会中的劳动抽象通过资本操控的“精神-信息”（mental-informational）机器实现，而非货币形式（Finelli 2007, p. 67）。

米夏埃尔·海因里希（Michael Heinrich 2017）则认为，劳动抽象是通过私人劳动在商品交换中“事后社会化”[nachträgliche Vergesellschaftung]形成的现实抽象。里卡多·贝洛菲奥雷则强调银行系统在资本主义企业预付劳动力中的“预先确认”（ante-validating）功能，但与科莱蒂、阿瑟相似，他坚持将资本视为现实抽象过程的“黑格尔式”主体（Bellofiore 2018）。尽管海因里希不赞同严格的黑格尔式解读，但其在货币框架下重构马克思政治经济学批判的路径与贝洛菲奥雷存在交集。二者的分歧在于：海因里希认为劳动的货币社会化即抽象，发生于交换领域的事后过程；而不是先验地通过信息支配（如菲内利所述）或在整个“宏观货币”（macro-monetary）过程完成时（如贝洛菲奥雷所述；根据贝洛菲奥雷的观点，在流通领域中商品的销售是最终的货币步骤，完成了从金融到生产的验证过程）。

11.6 结论

关于马克思之后对现实抽象的批判，最值得注意的是，它揭示了“现实抽象”这一概念如何能够将马克思的政治经济学批判重新定位为一个开放的研究计划，而非封闭的体系。不过，在总结之前，让我们再次简要回顾政治经济学批判与社会批判理论之间的关系。阿尔贝托·托斯卡诺（Alberto Toscano）近期通过探讨真实抽象在揭示二者关联中的作用，重新激活了这

一主题。托斯卡诺在重访马克思主义关于抽象问题的辩论时指出（Toscano 2008），该概念对研究抽象思维与当代资本主义具体现实之间的关系具有重要价值。这一论点在推动该领域后续研究方面尤为显著。

在托斯卡诺的基础上，杰森·W·摩尔（Jason W. Moore 2015）提出，劳
199 动抽象化进一步催生出“抽象的社会自然”（abstract social nature）及其对应的“自然”概念。摩尔认为，由此形成的自然/社会二元对立是早期资本主义得以巩固的根源性割裂，其源头可追溯至农民与土地的原始分离。他强调这种抽象的政治重要性——它使资本主义被视为一种灵活的整体，能够与自然共同生产而非对抗。因此摩尔主张，资本的界限并非由某种抽象的“自然”从外部设定，而只能从人类关系内部——即历史维度中生成。

现实抽象批判的拓展方向不止于此。例如，“尾注”小组（Endnotes）的马雅·冈萨雷斯与珍妮·内顿（Maya Gonzalez & Jeanne Neton 2013）明确以现实抽象理论框架性别问题。从马克思主义女性主义视角出发，她们认为性别作为反映父权统治的范畴，本质上是资本主义历史特殊性的产物：性别的抽象化源于生产与再生产、有偿与无偿劳动、公共领域与私人空间、生理性别与社会性别等领域的物质性分离。这些割裂以不同方式服务于劳动力商品化进程，并因此获得物质性存在。

将现实抽象创造性应用于政治经济学批判之外的领域，并非当代批判理论独有现象。早在 20 世纪 70 年代，亨利·列斐伏尔（Henri Lefebvre 1991）就已扩展马克思的现实抽象概念，他称之为“具体抽象”[abstraction concrète]，将空间生产纳入其中，视其为社会关系物质化并获取社会权力的场域。此外，对现实抽象批判的现代贡献者名单还可延伸至那些以批判性方式运用抽象概念、与上述思想谱系关联较弱的学者（如阿尔都塞[Althusser 1969]、詹姆逊[Jameson 1981]、齐泽克[Žižek 1989]、拉克劳[Laclau 2000]等），以及近年参与辩论的诸多新锐学者（如维尔诺[Virno 2004]、博内菲尔德[Bonefeld

2014]、洛茨[Lotz 2014]、班达尔与托斯卡诺[Bhandar and Toscano 2015]、托斯卡诺[Toscano 2017]、莫雷诺[Moreno 2019]、索伦蒂诺[Sorentino 2019]等）。

一方面，现实抽象概念持续引发思想论争，印证了马克思的核心概念在当代依然具有强大生命力；另一方面，这也自然源于将政治经济学批判与整体资本主义社会批判相结合的理论选择。但更本质的结论在于：现实抽象批判之所以呈现为无限开放的知识工程，恰恰映射出马克思的政治经济学批判本身是未竟之作——这直接根植于资本主义作为生产体系和社会组织形态的流变本质。本章所述诸多理论贡献的共同脉络，正是试图将马克思的分析框架更新至其身后发生的社会变革。 200

不过，资本主义本质难以被彻底把握的原因，除历史维度外也存在概念层面的根源。若如现实抽象批判所预设，资本主义现实只能被框定为抽象总体，那么其本质注定无法通过任何确定性分析完全捕获。正如格奥尔格·卢卡奇（Georg Lukács）所言："从个体通往总体性的道路并不存在；至多只能抵达某些局部领域的方面，大多不过是碎片化的'事实'或抽象的特殊规律。唯有当设定主体自身就是总体性时，对象的总体性才得以确立。"（Lukács 1971, p. 28）卢卡奇指出，主体作为总体性存在，意味着保持理论与实践的统一。面对作为总体性的资本主义，孤立的理论只能导致思想的无能；唯有理论与实践的统合，才能"主动渗透社会现实并实现整体性变革"（Lukács 1971, p. 39）。

参考文献

Adorno, T.W., (1973). *Negative Dialectics*. New York: Seabury Press.

Adorno, T.W., (1976). Introduction. In: T.W. Adorno, H. Albert, R. Dahrendorf, J. Habermas, H. Pilot, and K.R. Popper, *The Positivist Dispute in German Sociology*. London: Heinemann Educational Books, pp. 1–67.

Adorno, T.W., (2000). *Introduction to Sociology*. Cambridge, UK: Polity Press / Blackwell Publishers.

Adorno, T.W., (2018). Theodor W. Adorno on 'Marx and the Basic Concepts of Sociological Theory'. *Historical Materialism* 26(1), pp. 154–164.

Adorno, T.W. and Sohn-Rethel, A., (1991). *Briefwechsel 1936–1969*. Munich: edition text + kritik.

Althusser, L., (1969). *For Marx*. London: Penguin.

Arthur, C.J., (2004). *The New Dialectic and Marx's* Capital. Leiden and Boston: Brill.

Bellofiore, R., (2018). The Adventures of 'Vergesellschaftung'. *Consecutio Rerum* 3(5), pp. 503–540.

Bellofiore, R. and Redolfi Riva, T., (2015). The 'Neue Marx-Lektüre'. Putting the Critique of Political Economy back into the Critique of Society: A Sympathetic Assessment and Critique of the Beginnings of. *Radical Philosophy* 189, pp. 24–36.

Bhandar, B. and Toscano, A., (2015). Race, Real Estate and Real Abstraction. *Radical Philosophy* 194, pp. 8–17.

Bonefeld, W., (2014). *Critical Theory and the Critique of Political Economy: On Subversion and Negative Reason*. New York and London: Bloomsbury.

Bonefeld, W., (2020). On Capital as Real Abstraction. In: A. Oliva, Á. Oliva and I. Novara, eds, *Marx and Contemporary Critical Theory: The Philosophy of Real Abstraction*. Cham: Palgrave Macmillan, pp. 153–170.

Colletti, L., (1972). Bernstein and the Marxism of the Second International. In: *From Rousseau to Lenin: Studies in Ideology and Society*. London: NLB, pp. 45–108.

Colletti, L., (1973). *Marxism and Hegel*. London: NLB.

Colletti, L., (1975). Marxism and the Dialectic. *New Left Review* 93, pp. 3–30.

Engels, F., [1859] (1980). Karl Marx, *A Contribution to the Critique of Political Economy*. In: K. Marx and F. Engels, *Collected Works*, vol. 16: *Marx and Engels 1858–1860*. New York: International Publishers, pp. 465–477.

Finelli, R., (2007). Abstraction versus Contradiction. Observations on Chris Arthur's 'The New Dialectic and Marx's "Capital."' *Historical Materialism* 15(2), pp. 61–74.

Gonzalez, M. and Neton, J., (2013). The Logic of Gender: On the Separation of Spheres and the Process of Abjection. *Endnotes* 3, pp. 56–91.

Heinrich, M., (2017). *Die Wissenschaft vom Wert. Die Marxsche Kritik der politischen Ökonomie zwischen wissenschaftlicher Revolution und klassischer Tradition*, 7th expanded edn. Münster: Westfälisches Dampfboot.

Jameson, F., (1981). *The Political Unconscious: Narrative a Socially Symbolic Act*. Ithaca, NY: Cornell University Press.

Laclau, E., (2000). Identity and Hegemony: The Role of Universality in the Constitution of Political Logics. In: J. Butler, E. Laclau, and S. Žižek, *Contingency, Hegemony, Universality: Contemporary Dialogues on the Left*. London and New York: Verso, pp. 44–89.

Lange, E.L., (2022). Real Abstraction. In: B. Skeggs, S.R. Farris, A. Toscano and S. Bromberg (eds), *The SAGE Handbook of Marxism*, vol. I. London: SAGE, pp. 593–608.

Lefebvre, H., (1991). *The Production of Space*. Oxford and Cambridge, MA: Blackwell.

Lotz, C., (2014). *The Capitalist Schema: Time, Money, and the Culture of Abstraction*. London: Lexington Books.

Lukács, G. (1971). *History and Class Consciousness: Studies in Marxist Dialectics*. Cambridge, MA: MIT Press.

Marx, K., [1846] (1982). Letter to Pavel Vasilyevich Annenkov, 28 December 1846. In: K. Marx and F. Engels, *Collected Works*, vol. 38: *Marx and Engels 1844–1851*. New York: International Publishers, pp. 95–106.

Marx, K., [1847] (1976). *The Poverty of Philosophy*. In: K. Marx and F. Engels, *Collected Works*, vol. 6: *Marx and Engels 1845–1848*. New York: International Publishers, pp. 105–212.

Marx, K., [1851] (1982). Letter to Frederick Engels, 2 April 1851. In: K. Marx and F. Engels, *Collected Works*, vol. 38: *Marx and Engels 1844–1851*. New York: International Publishers, pp. 325–326.

Marx, K., [1857] (1986). *Introduction*. In: K. Marx and F. Engels, *Collected Works*, vol. 28: *Marx 1857–1861*. New York: International Publishers, pp. 17–48.

Marx, K., [1859] (1987). *A Contribution to the Critique of Political Economy*. In: K. Marx and F. Engels, *Collected Works*, vol. 29: *Marx 1857–1861*. New York: International Publishers, pp. 257–388.

Marx, K., [1867] (1906). *Capital: A Critique of Political Economy*, Volume One. New York: Modern Library.

Micaloni, L. and Arthur, C.J., (2018). The Logic of Capital: Interview with Chris Arthur. *Consecutio Rerum* 3(5), pp. 476–484.

Moore, J.W., (2015). *Capitalism in the Web of Life: Ecology and the Accumulation of Capital*. London and New York: Verso. Moreno, G., ed. (2019). *In the Mind but Not From There: Real Abstraction and Contemporary Art*. London and New York: Verso.

O'Kane, C. (2020). The Critique of Real Abstraction: From the Critical Theory of Society to the Critique of Political Economy and Back Again. In: A. Oliva, Á. Oliva, and I. Novara, eds, *Marx and Contemporary Critical Theory: The Philosophy of Real Abstraction*. Cham: Palgrave Macmillan, pp. 265–287.

Postone, M., (1993). *Time, Labor, and Social Domination: A Reinterpretation of Marx's Critical Theory*. Cambridge: Cambridge University Press.

Reichelt, H., (1973). *Zur logischen Struktur des Kapitalbegriffs bei Karl Marx*. Frankfurt a.M.: Europäische Verlagsanstalt.

Reichelt, H., (2007). Marx's Critique of Economic Categories: Reflections on the Problem of Validity in the Dialectical Method of Presentation in 'Capital'. *Historical Materialism* 15(4), pp. 3–52.

Reichelt, H., (2008). *Neue Marx-Lektüre: zur Kritik sozialwissenschaftlicher Logik*. Hamburg: VSA. Sohn-Rethel, A., (1971). Statt einer Einleitung: Exposé zur Theorie der funktionalen Vergesellschaftung. Ein Brief an Theodor W. Adorno (1936). In: *Warenform und Denkform. Aufsätze*. Frankfurt and Vienna: Europäische Verlagsanstalt / Europa Verlag, pp. 7–27.

Sohn-Rethel, A., (1978). *Intellectual and Manual Labour: A Critique of Epistemology*. London and Basingstoke: Macmillan.

Sorentino, S.-M., (2019). Natural Slavery, Real Abstraction, and the Virtuality of Anti-Blackness. *Theory and Event* 22(3), pp. 630–673.

Toscano, A., (2008). The Open Secret of Real Abstraction. *Rethinking Marxism* 20(2), pp. 273–287.

Toscano, A., (2017). *Fanaticism. On the Uses of an Idea*, new expanded edn. London and New York: Verso.

Virno, P., (2004). *A Grammar of the Multitude*. New York: Semiotext(e).

Žižek, S., (1989). *The Sublime Object of Ideology*. London and New York: Verso.

12. 社会再生产

柯尔斯汀·门罗

12.1 导论

在过去的五十年里，马克思主义-女性主义者的理论研究一直受阻于“再生产”多重含义的混淆（Barrett [1980]2014, pp.19-29）。社会再生产理论是马克思主义-女性主义（Marxist-feminist）的最新分支，而它目前正大行其道，因此，克服这些概念的模糊性显得尤为迫切。在马克思主义学术研究之外，社会再生产一词的另一种使用加剧了误解的可能性：在受布尔迪厄（Bourdieu）影响的教育学术领域。我认为，在应用与再生产相关的政治经济学范畴时，不能仅仅为了精确而精确：如果粗心大意地应用这些范畴，就会失去其关键的解释力。

如果不了解劳动力再生产和资本再生产对社会再生产的贡献，就无法研究资本主义社会整体的再生产，即社会再生产。事实上，马克思政治经济学批判中提出的劳动力和资本再生产概念，若脱离其在维持整个资本主义社会存续中的明确作用，脱离其在资本主义社会生产关系再生产中相互递归的关联，就将失去意义。在本章中，我将借鉴马克思和马克思主义-女性主义理论界定这些概念，运用这些定义来论证概念间的关联，并揭示这些概念在近期马克思主义-女性主义某些研究流派中的误用现象。最后，我将探讨这些概念错误应用所导致的后果。

12.2 地位和文化代际传递

在受马克思主义-女性主义启发的新分支（Bhattacharya 2017; Ferguson 1999, 2019）最近流行起来之前，“社会再生产理论”一词主要用于描述受布尔迪厄（1973）和帕塞隆（Bourdieu and Passeron 1977）作品影响的教育领域的一个特定研究分支。这些著作的重点是文化再生产，即通过正统的教育机构代代相传的地位、身份和文化——如何通过“阶级之间的象征关系”以及这些阶级之间的“文化资本分配”促进整个社会的再生产（Bourdieu 1973, pp. 71–72），这里的“阶级”更类似于韦伯意义上的社会阶级，[1]而不是马克思意义上的阶级。虽然“再生产”和“资本等词可能具有马克思主义的内涵，[2]但这些文化再生产理论与迪尔凯姆（Durkheim）及其教育著作中的“对从过去继承下来文化的保护”这一概念有着更准确的联系：即“积累信息代际传递”（Bourdieu 1973, p. 72）。布尔迪厄批评教育机构在学生社会化进入社会阶级中的作用，而迪尔凯姆则是“资产阶级社会秩序的捍卫者”，认为这一过程是好事（Allen and O’Boyle 2017, p.145）。此外，布尔迪厄还特别区分了自己的理论与迪尔凯姆的理论，因为迪尔凯姆并不强调文化再生产与社会再生产（即整个社会的再生产）之间的联系，而布尔迪厄则关注社会如何通过文化进行自我再生产（Desan 2013）。

然而，随着被纳入教育研究领域，关注的焦点变成了教育的主导作用，以及教育如何导致文化再生产和能够兑现文化资本的个人的文化资本积累。因此，尽管这些教育理论家追随布尔迪厄对这种身份和地位的文化传播过程进行了批判，但在某些方面，他们更严格地运用了迪尔凯姆的理论，去掉了

[1] 该领域的一些作者完全摒弃了阶级的概念，转而讨论统治文化和从属文化。
[2] 一些在教育领域使用社会再生产理论的学者声称，该理论源于马克思主义（例如，见 Collins 2009; Giroux 1983）。

“社会再生产理论”[3]中的“社会”一词，而不再强调这些文化适应过程在整个资本主义社会再生产中的作用。相反，重点在于“文化资本”最初分配在不公平，这种分配因教育机构加剧而引致导致不平等，韦伯式社会经济阶级或主导和从属于“文化”（按种族和性别分层）的优势和劣势而持续存在。教育学中的社会再生产理论的进一步发展被吉鲁（Giroux）建立，他批评教育再生产论过于马克思主义、经济主义和决定论。然而，这些都无法告诉我们“社会如何……自我延续”（Collins 2009, p. 34）。 205

之所以在此简要讨论教育领域使用的“社会再生产理论”一词，是因为存在两种截然不同的社会再生产理论——一种是马克思主义-女性主义理论，一种是迪尔凯姆理论——有可能造成混淆，因为词语的含义可能不止一个。社会再生产在教育研究领域的这种用法指的是地位和文化的代际传承，在本章的其余部分将被搁置，因为它与马克思或马克思主义的用法无关，[4]而“社会再生产理论”这一短语将指的是最近的马克思主义-女性主义分支。

12.3 生物再生产

在激进女性主义或马克思主义-女性主义[5]的双重系统方法中，生物繁殖和生育能力是理解妇女在跨历史的“父权制”概念中受压迫的核心。然而，马克·考辛斯（Mark Cousins）写道：

---

[3] 有时，“社会”一词会从字面上被删除，例如菲尔古斯（Fergus 2016）在讨论教师信仰和种族偏见的传播时就提到了“再生产理论”。

[4] 可能造成混淆的另一个原因是马克思主义-女性主义社会再生产理论家西尔斯（Sears 2017）的著作，其中部分内容涉及异性恋和同性恋身份的社会化和传播，和苏珊·弗格森（Susan Ferguson）关于童年和教育的著作，这两部著作都借鉴了来自教育领域的社会再生产理论的另一个版本。

[5] 双重系统或社会主义女性主义方法是指结合激进女性主义和马克思主义的某些方面，将基于性别的压迫理论化为父权制和资本主义这两种制度的结果。参见扬（Young 1981）对双重系统方法的开创性批判，以及沃格尔（Vogel 1981）在同一本书中对“社会主义女性主义综合”的批判性历史。

> 关于生殖理论必须包括生育的论点只是基于一个双关语。列出每个孩子都知道的经济持续发展所必需的东西是一回事，而赋予其中任何一个孩子与再生产问题相关的话语优先权则是另一回事。（Cousins 1978, p. 66）

因此，马克思主义-女性主义者使用“再生产”一词是充满危险的，因为“它倾向于将……生物上物种的再生产与……劳动力的再生产以及维持资本主义生产的统治和从属关系的历史具体问题混为一谈”（Barrett [1980] 2014, p. 27）。最糟糕的是，这种混淆导致了关于资本主义社会中妇女受压迫和性别分工的生物决定论（Arruzza 2016）。

206 当马克思写到“劳动力的出卖者必须‘以每一个有生命的个体通过生育使自己永存的方式’使自己永存”时，他指的并不只是任何生物性的生育，而是“特殊商品所有者种族”的补充，以便“使其在市场上永存”（Marx [1867] 1906, p. 191）。

12.4 劳动力的再生产

劳动力是“人的精神和体力能力的总和，只要他生产出任何一种使用价值，他就会发挥这种能力”（Marx [1867] 1906, p. 186）。[6]商品劳动力由劳动力的承担者——自由劳动者——出售，由于强行征用的历史进程，他已无物可卖。 资本家的存在必然要求劳动力卖方的存在，而积累的必要性则要求劳动力在市场上不断供应。虽然马克思将劳动力的再生产视为资本主义社会再生产的一个关键组成部分，但他“从未对劳动力的再生产所包含的内容进

[6] 为了成功地生产使用价值，必须将人身上存在的生产使用价值的能力——具体化为劳动——与生产资料结合起来，而生产资料同样必须具备生产使用价值的能力。

行彻底的阐述”（Vogel [1983] 2013, p. 188）。因此，50 多年来，马克思主义-女性主义学术研究的一个焦点是，劳动力这一特殊商品是如何在日常和代际间补充新鲜劳动力，关于这些活动与剩余价值生产的具体关系的争论也是如此。

关于工资决定的古典理论指出，“劳动的自然价格是使劳动者相互之间得以生存并使其种族得以延续所必需的价格”（Ricardo [1817] 1951, p. 93），或者对于马克思来说，“劳动力的价值是维持劳动者生存所必需的生存资料的价值”（Marx [1867] 1906, p. 190）。李嘉图写道，工资取决于但不完全等于雇佣工人及其家庭生存所需的商品的货币价格；马克思认为，在最低生存水平上，商品劳动力的价值“由商品的价值决定，没有这些商品的日常供应，劳动者就不能更新他的生命力”（Marx [1867] 1906, p. 192）。然而，从一般的生活资料到具体的商品价值，李嘉图和马克思都绕过了一个事实，即商品在它们被消费之前，必须经过转化才能成为最终的使用价值（Vogel [1983] 2013, p.159）。虽然这一生产过程经常发生在家庭中，但情况并非如此（Vogel [1983] 2013, p. 189）。工人阶级在这一使用价值生产过程中花费的无偿劳动量，既是有偿劳动的替代品，也是有偿劳动的补充，因此也影响到以商品为单位的劳动价值的最终和最低水平。 207

由于将商品转化为使用价值和养育子女所涉及的非工资时间（Quick 2018; Vogel [1983] 2013），即莉萨·沃格尔（Lise Vogel [1983] 2013, p. 158）所称的“必要劳动的家庭部分”，工资并不完全等同于劳动力日常再生产或代际再生产所需的全部劳动时间。公共教育、医疗保健和其他福利国家福利等国家计划也造成了工人工资与工人生存水平的不对等（Conference of Socialist Economists 1977, p. 4）。正如工资不是一成不变的，工人阶级的生存所涉及的无偿劳动量和福利国家津贴的数量也不是一成不变的。对于历史学家来说，理解规定工人阶级“需求”的文化规范、投入的具体比例、任务的

社会分配以及人在空间中的安排是一个经验问题；在资本主义历史上，劳动力的再生产以各种方式进行（Vogel [1983] 2013, p. 154）。积累的必要性意味着资本必须“将资本主义积累的一般条件社会化（即转变为集体活动）”（Cockburn 1977, p. 63）。虽然人们经常关注妇女、家庭和家庭生产，以及她们在劳动力再生产中的作用，但劳动力可以通过其他途径（如无产阶级化）和其他场所得到补充，如学校、“劳改营、兵营、孤儿院、医院、监狱和其他类似机构”（Vogel [1983] 2013, p. 159）。

目前尚不清楚的一点是，在工人阶级将商品转化为最终使用价值的过程中，以及在劳动力再生产的过程中，无偿劳动是否更普遍地代表了对资产阶级的补贴，使其能够实现更高的利润。一些作者，例如沃格尔（Vogel [1983] 2013, p. 162）认为，这并不涉及补贴，事实上，国内劳动力的减少可能会增加剩余价值。其他一些人，如达拉·科斯塔和詹姆斯（Dalla Costa and James 1975），则认为无偿工作确实是对资产阶级的补贴。如果沃格尔的分析是正确的，那么从资产阶级的角度来看，再生产劳动力所涉及的非生产性工作“既是不可或缺的，又是积累的障碍”（Vogel [1983] 2013, p. 163）。

208 继布伦纳和拉斯利特（Brenner and Laslett 1991，Brenner 2000）之后，最近的马克思主义-女性主义社会再生产理论最初将社会再生产重新定义为劳动力的再生产（Bhattacharya 2017, pp. 6–7），但没有具体考察劳动力的再生产与整个资本主义社会的关系。社会再生产理论（Social reproduction theory，SRT）借鉴了达拉·科斯塔和詹姆斯（Dalla Costa and James 1975）的观点，即从事与劳动力再生产相关的无偿工作的妇女是工人阶级的成员，因此能够参与阶级斗争。从莉萨·沃格尔（Vogel [1983] 2013）那里，社会再生产理论借鉴了这样一种观点，即劳动力不仅在家庭中由母亲和妻子在无偿基础上再生产，而且在有偿基础上由非生产性工人再生产。社会再生产理论借鉴了 20 世纪马克思主义-女性主义学术研究的这些方面，论证了“生产性”经济之外

的人的工人阶级地位和再生产能力：那些从事与劳动力再生产有关的有偿或无偿工作的人，即使不是直接从事剩余价值的再生产。虽然这种社会再生产理论在某些地方有所提及，但它并没有具体研究劳动力再生产与资本主义社会危机四伏的再生产之间的关系。取而代之的是一种简略的描述，在这种描述中，剥削和统治是生产和再生产组织以及相关活动的外在因素。因此，社会再生产理论并不是关于资本主义社会的理论，而是一种旨在正确识别工人阶级的革命策略，其前提是正确的定义有助于实现共产主义。

最近，艾伦·西尔斯（Alan Sears 2016，2017）、苏珊·弗格森（Susan Ferguson 2019）和蒂提·巴塔查里亚（Tithi Bhattacharya）等社会再生产理论家不再将社会再生产重新定义为劳动力的再生产，而是开始使用“创造生命”（life-making）一词。“生命创造”这一含糊的术语跨越了生物再生产和劳动力再生产之间的界限。弗格森认为，资本主义是通过“重组和贬低人们所有创造生命的活动，其中大部分是分配给妇女的任务”（Ferguson 2019, p. 2）来进行的。社会再生产本身被巴塔查里亚定义为“创造生命的活动”（Jaffe 2020）。该领域的其他人将社会再生产定义为“创造生命的领域”（Thompson 2020, p. 278）、“生产对‘创造生命’至关重要的使用价值的报酬不足的努力”（Rao et al. 2021, p. 2），以及“生命及其所需的机构和工作的更新和维持”（Arruzza 2016, p. 10）。据说，社会再生产“为资本主义社会中……构成创造生活的活动正名”（Miranda and Lane-McKinley 2017）。社会再生产理论家从重新定义社会再生产，使其具有劳动力再生产的含义，到重新定义社会再生产，使其具有“创造生命”的含义，这一转变代表了马克思主义范畴中政治经济解释力的进一步演变，因为它使这些范畴脱离了与整个资本主义社会的明确关系。“它用阿谀的词句来替换经济学的范畴。如此而已”（Marx [1867] 1906, p. 654）。 209

虽然社会再生产理论家可能会谈论“创造生命”，以便将这些“创造生命的活动”（以及从事这些活动的人）描绘得美轮美奂，但被创造的生命是一个必须与其他工人竞争出售其劳动力的机会的工人，她一生中的大部分时间都在最大限度地创造剩余价值。这样看来，再生产工人的任务不是再生产任何生命，而是再生产这个特殊商品所有者种族的生命，即劳动力卖主的生命。因此，资本主义社会的劳动力再生产不是良性的“创造生命”，而是使资本主义社会组织永久化的更大过程的一个方面。毕竟，“劳动力的再生产……[是]资本本身再生产的一个因素。因此，资本的积累就是无产阶级的增加”（Marx [1867] 1906, p. 673）。

12.5 积累与资本再生产

使资本主义社会组织永久化的更大过程的另一个方面是积累。如果没有钱袋先生在另一端购买，就无法在市场上出售劳动力：个体资本家不得不不断购买劳动力，以便不断生产商品在市场上出售，否则就会面临毁灭。如果这些商品以高于生产成本的价格成功出售，剩余价值就会实现，而由此产生的货币必须立即不断地回到流通领域，以购买更多的劳动力和生产资料，从而再次开始循环，进行规模不断扩大的再生产。“在新形成的资本方面，原始资本继续再生产自己，生产剩余价值，一切积累的资本和由它产生的追加资本也是这样”（Marx [1867] 1906, p. 637）。这样，劳动力的消费同时就是商品和剩余价值的生产，当然，前提是这些商品被出售。

210 传统马克思主义者[7]将这一过程描述为“贪婪”的资本家“盗窃”剩余（Postone 1993; Clarke 1995），但事实并非如此：

[7] 关于传统马克思主义批判的概述，见 O’Kane（2018）。

> 是市场将其资本主义性质强加给了每个个体资本……个体资本家的行为不是其个人意志的体现，而是资本社会性质的体现，其社会性质只是在个体资本家寻求使其资本增殖的过程中，通过将资本纳入交换领域而强加给个体资本的。（Clarke 1995, p. 4）

个体资本家与个体工人一样，受市场和积累的需要所迫，不得不以特定的方式行事："而资本家不过是这个社会机制中的一个主动轮罢了。"（Marx [1867] 1906, p. 649）。此外，工人被迫向资本家出售商品劳动力，并按市场价格获得报酬（Heinrich 2012）。

在传统的马克思主义理论中，阶级斗争涉及工人试图夺回他们通过劳动创造的部分价值供自己使用和享受，而资产阶级则利用国家作为工具，继续"盗窃"剩余价值（Postone 1993）。根据这些理论，可以通过货币财富和政治权力从资本向工人的再分配来短期改善这种盗窃。这种再分配似乎被视为通向工人——现在广义上也包括那些从事劳动力再生产工作的人——夺取权力并集中规划公平分配形式的最终目标的垫脚石，同时保持现有生产流程不变。然而，"这些多少有利于雇佣工人的维持和繁殖的情况，丝毫不会改变资本主义生产的基本性质。"（Marx [1867] 1906, pp. 672–673），只有在不影响积累的情况下，资本主义才能确保福利的改善。此外，"关于生产的阶级斗争不是资本家主观动机的问题，而是竞争压力强加给每个资本家的，竞争压力体现了资本主义不顾市场限制发展生产力的意愿"（Clarke 1995, p. 4）。

扩大工人阶级的定义，使其包括从事有偿和无偿工作以促进劳动力再生产的人，有助于揭示以前未得到充分研究的不生产剩余价值的活动。然而，在从有偿劳动和无偿劳动——"好"工人和"坏"资本家——的角度研究资本主义时，关注劳动力再生产的传统马克思主义者在很大程度上回避了研究这种劳动与积累的关系，以及劳动力再生产与整个资本主义社会的关系。 211

12.6 资本主义社会整体的再生产

最近，社会再生产理论试图将“社会再生产”重新定义为仅指劳动力的再生产，这些理论家使用“社会再生产”一词来指代资本主义社会的再生产。与社会再生产理论相反，没有“社会再生产”就没有社会再生产，因为资本主义社会的所有生产和再生产都是由积累塑造的。在马克思主义的正确用法中，“社会再生产”指的是社会整体的再生产，而不是社会中的某一要素，当莉萨·沃格尔、玛尔塔·希门尼斯（Martha Gimenez）等马克思主义-女性主义者提及“社会再生产”时，他们就是在这种意义上使用这一术语的。此外，我们必须准确地确定正在生产的是什么样的社会，正如沃格尔（Vogel [1983] 2013）和希门尼斯（Gimenez 2018）在指明资本主义社会再生产时所做的那样。

资产阶级和工人阶级通过上文所讨论的各自的生产和再生产过程彼此密不可分地联系在一起，这些过程由无止境的积累的必要性所塑造，并共同牵涉到整个资本主义社会的再生产：“一种一般社会生产过程的历史特定形式”（Marx [1894] 1981, p. 957）。积累的必要性产生于将人和生产划分为这些阶级的原始积累过程。正是这种作为整体规律而非某一阶级规律的积累的必要性，最终规定并限制了人们、企业和机构可能采取的行动。按照古典政治经济学的惯例，从魁奈（Quesnay）开始，到马克思的政治经济学批判结束——其中资本主义经济被视为一个由相互关联的部分组成的系统——我将简要介绍一个简单的资本主义社会模型（Munro 2019），其中工人阶级和资产阶级的个体成员都必须进行自我再生产，以延续自身的存在，并在这样做的过程中为资本主义社会整体的再生产做出贡献。[8]

[8] 在这一版本中，国家的作用基本不存在。有关国家在这一过程中的作用的讨论，请参见：Munro（2019, 2021a, 2021b）。

这里所说的资本主义社会不仅指所谓“正规经济”中的资本主义分工，212
而且指迫使和限制人们在社会整体中开展活动的分工。这些分工是资本主义对社会生产力进行特定组织的结果，其中资本主义积累的需要最终塑造了各种机构，并决定了人们的活动。在资本主义社会更大的社会分工范围内，组成社会的每个部门又有进一步的分工。工人阶级家庭必须用有偿劳动所得购买商品，并将这些商品与他们的无偿劳动相结合才能生存，因此这些工资和用这些工资购买的商品都依赖于资本主义企业。资本主义企业必须购买劳动力，必须降低成本以从商品销售中赚取利润，还必须不断对这些利润进行再投资，以避免被其他资本主义企业淘汰。无论是工人阶级家庭还是资本主义企业，都是在更大的结构下被迫以特定的方式行事，以确保自身的生存，并以此延续整体的存在。每个阶级进行自我复制的方式都涉及到相互依赖另一个阶级，从而使其存在永久化。在阶级之间相互依赖的同时，每个阶级的利益都与其他阶级的利益相冲突，从而导致冲突。此外，每个阶级内部也存在紧张关系，因为资本主义企业必须与其他资本主义企业竞争才能生存，而工人也必须与其他工人竞争才能生存。

单个资本主义企业必须与其他企业竞争，既要争夺工人供应，又要在市场上销售商品。企业通过降低成本和利润再投资来维持自身的生存。企业必须雇佣工人来生产商品，企业支付给工人的工资等于商品劳动力的价值。由于商品劳动力的价值低于这些工人在工作日生产的商品的价值，因此当商品出售时，企业以利润的形式实现剩余价值。劳动力的市场价格等于将这些商品转化为生存所必需和习惯的使用价值的投入商品的货币价格，尽管这一货币价格可能较高或较低，这取决于国家投入和家庭成员的无偿劳动在家庭生计中所占的比例。企业通过从其他企业购买商品作为其生产流程的投入来促进积累。企业通过向国家纳税的形式为社会再生产做出贡献。企业还通过向

工人支付工资和提供其他福利来促进社会再生产，而工人则用这些工资购买家庭生产过程所需的投入品，以再生产劳动力。

213 资本主义中单个工人阶级家庭主要通过四种方式促进积累，并因此参与社会再生产。首先，被迫出卖部分时间换取工资的家庭成员促进了积累，因为他们的工资低于他们在工作日消耗活劳动力所产生的价值。其次，家庭是培养下一代工人的主要场所，是未来劳动力的来源。第三，家庭购买商品作为家庭生产流程的投入，并在此过程中以利润的形式实现剩余价值。第四，家庭成员可能会从购买商品和服务的企业那里得到额外的无偿劳动，而这些商品的购买价格不会相应下降，或者国家会以义务劳动的形式转嫁给他们（Glazer 1984, 1993）。家庭还通过向国家纳税、以服兵役的形式向国家提供劳动力以及在国家部门从事其他工作来促进社会再生产，从而实现人口再生产。

资本主义生产过程是：

> 资本主义生产过程是社会生产过程一般的一个历史地规定的形式。而社会生产过程既是人类生活的物质生存条件的生产过程，又是一个在特殊的、历史的和经济的生产关系中进行的过程，是生产和再生产着这些生产关系本身，因而生产和再生产着这个过程的承担者、他们的物质生存条件和他们的互相关系即他们的一定的经济的社会形式的过程。因为，这种生产的承担者同自然的关系以及他们互相之间的关系，他们借以进行生产的各种关系的总体，就是从社会经济结构方面来看的社会。资本主义生产过程像它以前的所有生产过程一样，也是在一定的物质条件下进行的，但是，这些物质条件同时也是各个个人在他们的生活的再生产过程中所处的一定的社会关系的承担者。这些物质条件，和这些社会关系一样，一方面是资本主义生产过程的前提，另一方面又是资本主

义生产过程的结果和创造物。它们是由资本主义生产过程生产和再生产的。（Marx [1894] 1981, p. 957）

资本的积累和再生产离不开劳动力的再生产，劳动力的再生产离不开资本主义社会的再生产，也离不开资本主义社会固有的社会苦难。[9]

12.7 结论

214

按照马克思主义的正确用法，社会再生产指的是资本主义社会作为一个整体的再生产，这是一个由无止境积累的必要性所塑造的过程。马克思明确指出，劳动力的再生产在这一过程中发挥着至关重要的作用，而马克思主义-女性主义者则为我们准确理解这一过程的进行方式做出了重要的理论和实证贡献。一路走来，再生产的多重含义——劳动力的再生产、资本的再生产和生物再生产——造成了混乱，而在教育领域存在的一种非马克思主义的“社会再生产理论”也造成了混乱，这种理论关注的是文化和地位的代际传承。

我在上文概述了一个简化模型，说明资本主义社会的再生产如何依赖于资本家作为资本家不断地再生产自己，以及工人作为工人不断地再生产自己；他们被迫在“身体上和社会上”（Clarke 1995, pp. 19–20）这样做，因为他们每个人都同时被资本主义生产过程生产出来，并被它再生产出来。马克思主义-女性主义社会再生产理论试图将社会再生产重新定义为仅指劳动力的再生产；最近又将社会再生产重新定义为“创造生命”。然而，这些重新定义

[9] 在一极是财富的积累，同时在另一极，即在把自己的产品作为资本来生产的阶级方面，是贫困、劳动折磨、受奴役、无知、粗野和道德堕落的积累。（Marx [1867] 1906, p. 709）

阻碍了我们从理论上理解资本主义社会，理解劳动力再生产在积累和资本主义社会再生产中所扮演的重要角色，以及这些所谓的良性“创造生活的活动”实际上是如何使资本主义固有的对抗和社会苦难永久化的。

参考文献

Allen, K. and O'Boyle, B., (2017). *Durkheim: A Critical Introduction.* London: Pluto Books.

Arruzza, C., (2016). Functionalist, determinist, reductionist: social reproduction feminism and its critics. *Science and Society* 80(1), pp. 9–30.

Barrett, M., [1980] (2014). *Women's Oppression Today: The Marxist/Feminist Encounter*. London: Verso.

Bhattacharya, T., (2017). Introduction. In T. Bhattacharya, ed., *Social Reproduction Theory: Remapping Class, Recentering Oppression.* London: Pluto Press, pp. 1–20.

Bourdieu, P., (1973). Cultural production and social reproduction. In R. Brown, ed., *Knowledge, Education and Social Change*. London: Taylor & Francis, pp. 71–84.

Bourdieu, P., and Passeron, J-C., (1977). *Reproduction in Education, Society, and Culture*. London: Sage Publications.

Brenner, J., (2000). *Women and the Politics of Class*. New York: Monthly Review Press.

Brenner, J. and Laslett, B., (1991). Gender, social reproduction, and women's self-organization: considering the U.S. welfare state. *Gender and Society* 5(3), pp. 311–333.

Clarke, S., (1995). Marx and the Market. https://homepages.warwick.ac.uk/~syrbe/pubs/LAMARKW.pdf.

Cockburn, C., (1977). *The Local State: Management of Cities and People*. London: Pluto Press.

Collins, J., (2009). Social reproduction in classrooms and schools. *Annual Review of Anthropology* 38, pp. 33–48.

Conference of Socialist Economists, (1977). *On the Political Economy of Women*. CSE Pamphlet no. 2, London: Stage 1.

Cousins, M., (1978). Material arguments and feminism. *m/f* 2, pp. 62–70. Dalla Costa, M. and James, S., (1975). *The Power of Women and the Subversion of the Community.* Bristol: Falling Wall Press.

Desan, M.H., (2013). Bourdieu, Marx, and Capital: a critique of the extension model. *Sociological Theory* 31(4), pp. 318–342.

Fergus, E., (2016). Social reproduction ideologies: teacher beliefs about race and culture. In D.J. Connor, B.A. Ferri and S.A. Annamma, eds, *DisCrit: Disability Studies and Critical Race Theory in Education*. New York: Teachers College Press, pp. 117–127.

Ferguson, S., (1999). Building on the strengths of the socialist feminist tradition. *Critical Sociology* 25(1), pp. 1–15.

Ferguson, S., (2019). *Women and Work: Feminism, Labour, and Social Reproduction*. London: Pluto Press.

Gimenez, M., (2018). *Marx, Women, and Capitalist Social Reproduction*. Chicago, IL: Haymarket Books.

Giroux, H., (1983). Theories of reproduction and resistance in the new sociology of education: a critical analysis. *Harvard Educational Review* 53(3), pp. 257–293.

Glazer, N.Y., (1984). Servants to capital: unpaid domestic labour and paid work. *Review of Radical Political Economics* 16(1), pp. 61–87.

Glazer, N.Y., (1993). *Women's Paid and Unpaid Labour: The Work Transfer in Health Care and Retailing*. Philadelphia, PA: Temple University Press.

Heinrich, M., (2012). *An Introduction to the Three Volumes of Karl Marx's* Capital. New York: Monthly Review Press.

Jaffe, S., (2020). Social reproduction and the pandemic, with Tithi Bhattacharya. *Dissent Magazine* 2 April. Accessed 6 February 2021. https://www.dissentmagazine.org/online_articles/social-reproduction-and-the-pandemic-with-tithi-bhattacharya.

Marx, K., [1867] (1906). *Capital: A Critique of Political Economy*. New York: Modern Library.

Marx, K., [1894] (1981). *Capital: Volume III*. Trans. David Fernbach. London: Penguin Books.

Miranda, M. and Lane-McKinley, K., (2017). Artwashing, or, between social practice and social reproduction. *A Blade of Grass*, 1 February. Accessed 6 February 2021. https://abladeofgrass.org/fertile-ground/artwashing-social-practice-social-reproduction/.

Munro, K., (2019). 'Social reproduction theory', social reproduction, and household production. *Science and Society* 83(4), pp. 451–468.

Munro, K., (2021a). The welfare state and the bourgeois family-household. *Science and Society* 85(2), pp. 199–206.

Munro, K., (2021b). Unproductive workers and state repression. *Review of Radical Political Economics* 53(4), pp. 623–630.

O'Kane, C., (2018). Moishe Postone's new reading of Marx: the critique of political economy as a critical theory of the historically specific social form of labour. *Consecutio Rerum* 3(5), pp. 485–501.

Postone, M., (1993). *Time, Labour, and Social Domination*. Cambridge: Cambridge University Press.

Quick, P., (2018). Labour power: a 'peculiar' commodity. *Science and Society* 82(3), pp. 386–412.

Rao, S., Ramnarain, S., Naidu, S., Uppal, A. and Mukherjee, A., (2021). Work and social reproduction in rural India: lessons from time-use data. University of Massachusetts Amherst Political Economy Research Institute Working Paper #535.

Ricardo, D., [1817] (1951). *On the Principles of Political Economy and Taxation*. Indianapolis, IN: Liberty Fund.

Sears, A., (2016). Situating sexuality in social reproduction. *Historical Materialism* 24(2), pp. 138–163.

Sears, A., (2017). Body politics: the social reproduction of sexualities. In T. Bhattacharya, ed., *Social Reproduction Theory: Remapping Class, Recentering Oppression.* London: Pluto Press, pp. 171–191.

Thompson, M., (2020). Sounding the arcane: contemporary music, gender and reproduction. *Contemporary Music Review* 39(2), pp. 273–292.

Vogel, L., (1981). Marxism and feminism: unhappy marriage, trial separation or something else? In L. Sargent, ed., *Women and Revolution: A Discussion of the Unhappy Marriage of Marxism and Feminism*. Montréal: Black Rose Books, pp. 195–217.

Vogel, L.., [1983] (2013). *Marxism and the Oppression of Women: Toward a Unitary Theory*. Leiden: Koninklijke Brill.

Young, I., (1981). Beyond the unhappy marriage: a critique of the dual systems theory. In L. Sargent, ed., *Women and Revolution: A Discussion of the Unhappy Marriage of Marxism and Feminism*. Montréal: Black Rose Books, pp. 43–69.

13. 物质变换

维托里奥·莫尔菲诺[1]

13.1 导论

在本章简短的篇幅中，我计划分析马克思在《资本论》第一卷中对卢克莱修和达尔文的引用。这些引用非常迅速，一次是对卢克莱修的引用，两次是对达尔文的引用。这些引用不仅很迅速，而且也是边缘性的，被归入脚注。当然，如果我们希望扩展这一框架，研究这两位作家的专有名称或概念在马克思整个理论著作中的出现情况，我们会发现有更多的材料可供分析。马克思年轻时曾为卢克莱修[2]写过一本笔记本，并在他的出版作品、期刊文章和未编辑的手稿中多次提到他。[3]关于达尔文，马克思曾与恩格斯有过重要的交流，此外还参考了其他一些资料。[4]相反，我试图回答一个问题，这个问题的流变形式归功于阿兰·巴迪欧：在《资本论》中，他们的名字代表了什么？换句话说，如果有的话，马克思的注释对应的是哪种理论策略？

---

[1] 英文由戴夫·梅辛（Dave Mesing）翻译。
[2] Marx ([1838–39] 1976, pp. 9–141)。笔记本 4 和 5 专门讨论 De rerum natura。
[3] 如果说有关马克思与伊壁鸠鲁之间关系的书目相对较长，那么马克思与卢克莱修之间的书目则不可同日而语。关于马克思对卢克莱修的引用，见 Morfino（2012）。
[4] 参见 Morfino（2009），以及至关重要的 Lecourt（1983）。

13.2 第 7 章中关于卢克莱修的注释

马克思在《资本论》1872 年第二版第 7 章“剩余价值率”的注释中引用了卢克莱修。我们可以简要说明一下引用这位伟大拉丁诗人的背景。我们现在正处于第一节“劳动力的剥削程度”中，其最终结果是用以下术语来表述剩余价值率：

218 m（剩余价值）/ v（可变资本） = 剩余劳动/必要劳动

马克思明确指出，这两个公式以不同的形式表达了相同的关系：前者的形式是对象化的劳动，后者的形式是活生生的、流动的劳动。

当然，为了避免陷入马克思在第三节中指出的以西尼耳（Senior）为典型代表的错误，有必要把不变资本假设为零：剩余价值实际上是可变资本价值变化的结果，但这种变化被掩盖在这样的公式中：

c（不变资本）+ v（可变资本） = m（剩余价值）

乍一看来，假定不变资本等于 0 是很奇怪的。但在日常生活中人们经常这样做。例如，有人要计算英国棉纺织业的利润，他首先就会扣除付给美国、印度、埃及等国的棉花价格，就是说，使在产品价值中只是再现出来的资本价值 = 0 当然，不仅剩余价值同直接产生它并由它来表示其价值变化[Wertverändrung]的那部分资本的比率具有重大的经济意义，而且剩余价值同全部预付资本的比率也具有重大的经济意义。……要使资本的一部分转变为[Umsatz]劳动力而增殖，就必须使资本的另一部分转化为[verwandelt warden]生产资料。要使可变资本起作用，就必须根据劳动过程的一定的技术性质，按相应的比例来预付不变资本。一定

的化学过程固然需要蒸馏器及其他容器，但这并不妨碍我们在分析时把蒸馏器本身抽去。如果对价值创造和价值变化［Wertverschöpfung und Wertveändrung］就其本身进行考察，也就是说，进行纯粹的考察，那么生产资料，不变资本的这些物质形态，就只是提供一种物质，使流动的、形成价值的力得以固定在上面。因此，这种物质的性质如何是没有关系的，无论它是棉花还是铁都一样。这种物质的价值如何也是没有关系的。它只须有足够的量，以便能吸收生产过程中要消耗的劳动量。只要有了足够的量，不管它的价值提高或是降低，或者像土地和大海那样没有价值，都不会影响价值创造和价值变化的过程［Der Prozeß der Werthschöpfung und Werthverändrung］。（Marx [1867] 1906, pp. 238–239）

在这段话的末尾，马克思为 1872 年出版的第二版添加了如下注释：

卢克莱修说，“无中不能生有”［nil posse creari de nihilo］这是不言而喻的。“价值创造”是使劳动力转变为［Umsatz］劳动。而劳动力首先又是已转变为［umgesetzer］人的机体［menchlichen Organismus］的自然物质［Naturstoff］。（Marx [1872] 1987, p. 239）

我首先要指出的是，虽然该注释出现在该段的末尾，但其作用只是阐明一个表述：“价值创造”。马克思希望消除在使用这一表述时的任何歧义，并为此引用了卢克莱修的话。他引用了一段诗句，这段诗句的范本见于伊壁鸠鲁《致希罗多德的信》，但与此同时，这段诗句也更广泛地提到了在伊壁鸠鲁的赞美后的一组诗句，伊壁鸠鲁首先用他的哲学向压迫“人的生命.....[以]沉重的分量”的宗教提出了挑战（Lucretius 1975, pp. 7–9）。伊壁鸠鲁哲学的核心是“我将为你揭示事物的始基/自然用它们来创造一切[omnis natura crees]/用它们来繁殖和养育一切/而当一件东西终于被颠覆的时候/她

219

又使它分解为这些始基”（Lucretius 1975, p. 7）。有了它，宗教的黑暗（卢克莱修通过伊菲革尼娅的献祭体现了这一点）就能被驱散：

> 能驱散这个恐怖、这心灵中的黑暗的，
> 不是初升太阳炫目的光芒
> 也不是早晨闪亮的箭头，
> 而是自然的面貌和规律。
> 这个教导我们的规律乃开始于：
> 未有任何事物从无中生出[nullam rem e nilo gigni divinitus umquam]：
> 恐惧所以能统治亿万众生
> 只是因为人们看见大地宇寰
> 有无数他们不懂其原因的现象
> 因此以为有神灵操纵其间
> 因此以为有神灵操纵其间。
> 而当一朝我们知道无中不能生有[nil posse creari de nilo]，
> 我们就将更清楚看到我们寻求的：
> 那些由之万物才被创造的原素，
> 以及万物之成如何是未借神助。
> 假如一切都可以从无中生出[si de nilo fierent]：
> 则任何东西就能从任何东西产生：
> 而不需要一定的种子。（Lucretius 1975, pp. 15–17）

卢克莱修的原则与伊壁鸠鲁的模式不同，是强有力的反宗教原则。它是理性的基本原则，其力量能够驱散宗教产生的无知的黑暗。这一原则基于这

样一个事实：自然界的万事万物都有其确定的起源、节奏和规律；种子的特殊性决定了生命的产生，而生命的诞生和成长又有其确定的时间： 220

> 但如果它们[事物]能够从无中生成[si de nilo fierent]，
> 它们就会在反常的节季，
> 不可预见地骤然跳到世界上来，
> 既然没有原初种子被自然扣留住
> 不去在不利的时刻为产育而交合。
> 如果生命是从无中长出来的[si e nilo crescere possent]，
> 那么生命的种子的结集也就
> 不需要一定时间来使事物长成：
> ……
> 如果不是因为一切有生的东西
> 都有它的永久不变的原料……
> 所以应该承认无物能从无中生[nil igitur fieri de nilo]，
> 既然一切都必须有自己的种子，
> 从种子生长出来，生长到微风里。（Lucretius 1975, pp. 17–19）

卢克莱修的论证旨在证明原始元素的存在，所有自然物都是由原始元素组合而成的，这是一种确定无疑的组合，可能与不可能的界限就在其中。

在马克思那里，卢克莱修的引用扮演了一个强大的理性主义和唯物主义警句的角色，这个警句在不到一个世纪之前，在莱辛（Lessing）和雅各比（Jacobi）之间著名的辩论中，在“泛神论”[Pantheismusstreit]的开篇之举中被重提，雅各比在《致门德尔松先生的信》中总结了他的《关于斯宾诺莎的学说》。这里是决定性的一段话：

> 我来跟你谈谈我的“一与一切”[hen kai pan]。昨天你很害怕。我[雅各比]： 我可能脸红了，脸色苍白了，因为我感到困惑。这不是惊吓。当然，我最怀疑的莫过于你是斯宾诺莎主义者或泛神论者。而你却突然对我说了出来。我主要是来寻求你的帮助，以反对斯宾诺莎。莱辛：这么说你认识他？我[雅各比]：我想我了解他，只有极少数人了解他。莱辛：那就没办法了，成为他的朋友吧。除了斯宾诺莎的哲学，别无其他哲学。我[雅各比]：这也许是真的。因为决定论者如果想保持一致，就必须成为宿命论者：剩下的事情就会自己接踵而至。莱辛：我明白我们彼此理解。我更想听听您认为斯宾诺莎主义的精神是什么；我是说斯宾诺莎本人的精神。我[雅各比]：当然不是别的，正是古老的 “无中不能生有”[a nihilo nihil fit]。（Jacobi [1885] 1994, p. 187）

221 莱辛将“无中不能生有”原则与“斯宾诺莎主义精神”[Geist des Spinozismus]相提并论，后者是一个来自远方的、古老的、违背所有宗教偏见的原则，是唯物主义的因果性原则。[5]

---

[5] 在《资本论》第二版跋中，马克思在一段因其他原因而著名的论战中引用了这段话：

> 将近 30 年以前，当黑格尔辩证法还很流行的时候，我就批判过黑格尔辩证法的神秘方面。但是，正当我写《资本论》第一卷时，今天在德国知识界发号施令的、愤激的、自负的、平庸的模仿者们，却已高兴地像莱辛时代大胆的莫泽斯·门德尔松对待斯宾诺莎那样对待黑格尔，即把他当做一条“死狗”了。因此，我公开承认我是这位大思想家的学生，并且在关于价值理论的一章中，有些地方我甚至卖弄起黑格尔特有的表达方式。辩证法在黑格尔手中神秘化了，但这决没有妨碍他第一个全面地有意识地叙述了辩证法的一般运动形式。在他那里，辩证法是倒立着的。必须把它倒过来，以便发现神秘外壳中的合理内核。（Marx [1867] 1906, p. 25）

马克思显然是凭记忆引用的，因为实际上不是门德尔松称斯宾诺莎为“死狗”，而是莱辛。雅各比在《关于斯宾诺莎的学说》一书中，在《给门德尔松先生的信》中这样写道：“我不会让你离开的，你必须澄清这种并列关系……然而，人们总是把斯宾诺莎说得好像他还是一条死狗一样”（Jacobi [1885] 1994, p. 193）。

> 同一个朗格在谈到黑格尔的方法和我对这种方法的应用时所说的话实在是幼稚。第一，他完全不懂黑格尔的方法；因而，第二，也就更加不懂我应用这个方法时所

因此，“价值创造”这一表述并不意味着无中生有，而是指“Umsatz”、转化、通过、将劳动力转化为劳动。但是，马克思补充说，而劳动力劳动力本身“首先又是已转变为[umgesetzer]人的机体的自然物质[Naturstoff]”。在这里，马克思似乎暗指一种卢克莱修的本体论视界，在这种视界中，存在的东西、存在的一切都存在于一种永久的转换、一种永久的组合/分解之中，著名的“Stoffwechsel”一词指的就是这种本体论视界，因此，我建议用卢克莱修的方式将其翻译为“物质变换”（material interchange）：

222

> 因此，劳动作为使用价值的创造者，作为**有用劳动**，是不以一切社会形式为转移的人类生存条件，是人和自然之间的[vermitteln]物质变换[Stoffwechsel]即人类生活得以实现的永恒的自然必然性。（Marx [1867] 1906, p. 50）

现在，人与自然之间的这种物质交换，这种一方面转化为有机体的物质，另一方面转化为对象化劳动的劳动力，排除了任何从无到有的创造。价值的生产和剩余价值的生产都必须在这一框架下进行思考：

采取的批判方式。在某一方面他使我想起了莫泽斯·门德尔松。这个不学无术的典型人物曾经写信问莱辛：他怎么想到要严肃地对待“死狗斯宾诺莎”呢？朗格先生同样感到很惊奇，在毕希纳、朗格、杜林博士、费希纳等人早就一致认为，他们早已把可怜虫黑格尔埋葬了以后，恩格斯和我以及其他一些人竟还严肃地对待死狗黑格尔。朗格极其天真地说，我在经验的材料中“以罕见的自由运动着”。他根本没有想到，这种“材料中的自由运动”只不过是对一种处理材料的方法——即辩证方法——的描述而已。（Marx [1870] 2010, p. 528）。

历史法学派所说的“历史地”发展的民族有一个特点，就是经常忘记自己的历史。因此，虽然商品价格对流通手段量的关系这个争论问题，在这半个世纪中一直惊动着议会，在英国为它出版了成千种大大小小的书刊，但是斯图亚特依然是“死狗”，有过于莱辛时代的莫泽斯·门德尔松眼中的斯宾诺莎。（Marx [1859] 2010, p. 398）。

> 把价值看做只是劳动时间的凝结[Gerinnung]，只是对象化的劳动，这对于认识价值本身具有决定性的意义，同样，把剩余价值看做只是剩余劳动时间的凝结[Gerinnung]，只是对象化的剩余劳动，这对于认识剩余价值也具有决定性的意义。（Marx [1867] 1906, p. 241）

换句话说，必须通过“无中不能生有”原则来确定的，正是剩余价值的时间与剩余价值的创造之间的联系：

> 劳动过程的第二段时间，工人超出必要劳动的界限做工的时间，虽然耗费工人的劳动，耗费劳动力，但并不为工人形成任何价值。这段时间形成剩余价值，剩余价值以从无生有[Schöpfung aus Nichts]的全部魅力引诱着资本家。（Marx [1867] 1906, p. 240）

13.3 关于达尔文的笔记

马克思在第 12 章和第 13 章的两个注释中引用了达尔文的话。第一个注释见第 12 章（“分工和手工工场业”）第二节“局部工人及其工具”。马克思强调了工场手工业的双重起源：一方面，工场手工业是不同行业的组合，其片面性“到了这样的程度，以致它们在同一个商品的生产过程中成为只是互相补充的局部操作”；另一方面，工场手工业产生于一种特殊行业在其特殊作业中的解体，使它们独立出来“以致每一种操作成为一个特殊工人的专门职能”（Marx [1867] 1906, p. 457）：

223

> 因此，一方面工场手工业在生产过程中引进了分工，或者进一步发展了分工，另一方面它又把过去分开的手工业结合在一起。但是不管它的特殊的出发点如何，它的最终形态总是一样的：一个以人为器官的生

产机构[ein Produktionsmechanismus dessen Organe Menschen sind]。（Marx [1867] 1906, p. 371）

用马克思自己的话说，“整体的结合工人”，即“活的机制”[lebendige Mechanismus]，由片面的局部工人组成，他们把自己的身体变成他们必须完成的唯一操作的“工具”。在这个意义上，马克思说，一方面，“工场手工业……产生劳动者工人的技能”（Marx [1867] 1906, p. 372），另一方面，他的工具也在不断完善。马克思最后引用了达尔文的一段长文：

> 同类的工具，例如切削工具、钻具、凿具和锤具等，用于不同的劳动过程，而同一种工具在同一劳动过程中又用于不同的操作。但是，一旦劳动过程的不同操作彼此分离，并且每一种局部操作在局部工人手中获得最合适的因而是专门的的的工具就必然要发生变化。工具形式变化的方向[die Richtung ihrer Formwechsel]，是根据从工具原来形式带来的特殊困难中得出的经验决定的。劳动工具的分化和劳动工具的专门化，是工场手工业的特征，前者使同类的工具获得了适合于每种特殊用途的特殊的固定形式[die unveränderte Form]，后者使每种这样的特殊的工具只有在专门的局部工人的手中才能充分发挥作用。单在伯明翰就生产出约 300 种不同的锤，不但每一种锤只适用于一个特殊的生产过程，而且往往好多种锤只用于同一过程的不同操作。工场手工业时期通过劳动工具适合于局部工人的专门的特殊职能，使劳动工具简化、改进和多样化。（Marx [1867] 1906, pp. 374–375）

在这段话的末尾，我们发现提到了达尔文：

> 达尔文在其划时代的著作《物种起源》中，谈到动植物的自然器官时指出："在同一个器官需要从事不同的工作时，这个器官容易变异的原因也许在于：自然选择对于每一形态上的细小差异的保存或抑制，不如在同一个器官专用于一个特殊目的时那样小心。比如，用来切各种东西的刀，大体上可保持同样的形状，但专供一种用途的工具，如作另一种用途，就必须具有另一种形式。"（Marx [1867] 1906, p. 375）

224 在这个注释中，马克思从达尔文那里发现了自然器官与技术工具之间的平行关系，这暗指了自然选择与社会历史选择之间的另一种平行关系。对这一平行关系的引用结束了有机主义和机械主义隐喻的推迟、替换和组合的漫长游戏，包括作为生产机制的工场手工业业，其器官是人，作为将工人的身体转变为工具的活的机制，以及最后作为器官的工人的工具。

马克思在第 13 章"机器和大工业"的开头部分（"机器的发展"）中论述了最后一点。在这里，对达尔文的提及又一次出现在脚注中。背景是工场手工业和大工业之间的区别：在前者中，生产方式革命的起点是劳动力，而在后者中，起点是劳动资料，它从工具转变为机器。马克思指出，"这里只能谈谈显著的一般的特征，因为社会史上的各个时代，正如地球史上的各个时代一样，是不能划出抽象的严格的界限的"[abstrakt strenge Grenzlinien]（Marx [1867] 1906, p. 405）。达尔文在关于约翰·怀亚特的纺纱机的讨论中出现：

> 在他以前，最早大概在意大利，就已经有人使用机器纺纱了，虽然当时的机器还很不完善。如果有一部考证性的工艺史[eine kritische Geschichte der Technologie]，就会证明，18 世纪的任何发明，很少是属于某一个人的。可是直到现在还没有这样的著作。达尔文注意到自然工

艺史[Geschichte der natürlichen Technologie]，即注意到在动植物的生活中作为生产工具的动植物器官是怎样形成的[auf die Bildung der Pflanzen- und Tierorgane als Produktionsinstrumente für das Leben der Pflanzen und Tiere]。社会人的生产器官的形成史，即每一个特殊社会组织的物质基础的形成史[die Bildungsgeschichte der produktiven Organe des Gesellschaftsmenschen der materiellen Basis jeder besondren Gesellschaftorganisation]，难道不值得同样注意吗？而且，这样一部历史不是更容易写出来吗？因为，如维科所说的那样，人类史同自然史的区别在于，人类史是我们自己创造的，而自然史不是我们自己创造的。工艺学揭示出人对自然的能动关系[die Technologie enthüllt das aktive Verhalten des Menschen zur Natur]，人的生活的直接生产过程，从而人的社会生活关系和由此产生的精神观念的直接生产过程[seiner gesellschaftlichen Lebensverhältnisse und in der ihnen entquellenden geistigen Vorstellungen]。甚至所有抽象掉这个物质基础的宗教史，都是非批判的。事实上，通过分析找出宗教幻象[religiösen Nebelbildungen]的世俗核心[irdischen Kern]，比反过来从当时的现实生活关系中引出它的天国形式[ihre verhimmelten Formen]要容易得多。后面这种方法是唯一的唯物主义的方法，因而也是唯一科学的方法。那种排除历史过程的、 225
抽象的自然科学的唯物主义[des abstrakt naturwissenschtlichen Materialismus]的缺点，每当它的代表越出自己的专业范围时，就在他们的抽象的和意识形态的观念[abstrakten und ideologischen Vorstellungen]中显露出来。（Marx [1867] 1906, pp. 493–494）

机械主义与有机主义之间的推迟和替换游戏，他们都以达尔文的作品为模型，因为他作为“技术自然史”的作者，作为技术批判史的典范，将器官视为工具，将工具和机器视为器官。

13.4 结论

这些简短的注脚，这些《资本论》汪洋中的智慧之滴，究竟有何意义？卢克莱修和达尔文代表了什么？在这里，我们可以从确定到猜测的角度来回答这个问题。

可以肯定的是，卢克莱修和达尔文在马克思那里代表了反目的论（anti-finalism）的激进形式，是对因果性原则的肯定，最终摆脱了理性原则的古老抵押及其趣味性问题的空洞言辞。理性与科学的明确哲学立场。卢克莱修和达尔文都代表了人类对自然的完全沉浸，对一切形式的人类中心主义、一切通过自由产生的因果关系、一切将自然科学与历史科学截然分开的做法的彻底否定。[6] 在马克思的引文中，卢克莱修是斯宾诺莎的幽灵，这只是一种猜测；对斯宾诺莎论战对 18 世纪晚期德国哲学和马克思的主要哲学文化的重
226 要性使这种猜测并非不可能。但如果是这样的话，我们就会看到第三位反目的论的拥护者，以及对任何人类中心主义的否定。自然界中的人不是统治者

[6] 在这个意义上，阿尔弗雷德·施密特的以下思考非常有趣：自狄尔泰、新康德主义者和德国西南部的著作问世以来，人们习惯于把原则上不同的研究方式归于历史科学和自然科学。狄尔泰区分了自然科学特有的因果“解释”[Erklären]方法和历史人文科学特有的直观“理解”[Verstehen]方法，而文德尔班德（Windelband）和里克特（Rickert）则更彻底地把现实切割成两个完全不同的部分。康德式的“自然”被认为是受规律支配的事物的存在。自然科学的“唯名论”特征与这一概念相吻合。历史则被认为是由以价值为导向的、基本上没有联系的“个体”数据组成的，只有描述性的“表意”方法才能使用。因此，历史成了超越一切理性分析的东西。马克思不承认自然和社会之间有任何区别，因此也不承认自然科学和历史科学之间在方法论上有任何根本区别……科学思想不能承认有任何自成一类的领域是绝对不能按照统一的规律加以解释的。狄尔泰、文德尔班德和里克特的方法论二元论，尽管在处理历史问题上做出了种种努力，但其基础却是与历史无关的抽象概念（Schmidt [1962] 1971, pp. 48–49）。

中的统治者。当然，这一建议不应该从历史还原为自然的意义上理解，而应该从一种唯物主义的意义上理解，在这种唯物主义中，复杂性和历史性的层次同时又是相互联系和不可还原的（正如马克思在注释中明确指出的那样，“抽象的自然科学的唯物主义的缺点”就在于“其代言人每当超越自己的专业范围时所表达的抽象的和意识形态的概念”）。

这就引出了最后的猜想。众所周知，阿尔都塞在《从〈资本论〉到马克思的哲学》中提出了认识论的基本论点，认为马克思在其代表作中努力解决了一个他未能明确提出的理论问题：结构对其要素的效力问题，即结构因果性问题。按照阿尔都塞的说法，马克思解决这个问题是为了“在没有概念的情况下，以非凡的独创性，但又不完全避免重新陷入先前的图式，而这些图式必然不足以提出和解决这个问题”（Althusser [1965] 2015, p. 343）。这些不充分的图式就是现代哲学为思考因果性而产生的两个概念系统：笛卡尔的机械论和莱布尼茨的表征系统。

因此，我们可以假设，卢克莱修（身后是斯宾诺莎）和达尔文的专有名称，以及通过它们唤起的概念——“Umsatz”概念、动物器官与工具之间的平行关系、自然科学与历史-社会科学的相互参照，既是一种困难的征兆，也是一项理论计划，即试图思考一种不放弃整体性的机制和一种不被新的、强大的目的论模式（即黑格尔的内在目的性）所缠绕的有机主义。从 1861 年 1 月 16 日马克思就达尔文的杰作写给拉萨尔的信中可以清楚地看出，这种风险不仅有效，而且难以避免：

> 达尔文的著作非常有意义，这本书我可以用来当作历史上的阶级斗争的自然科学根据。粗率的英国式的阐述方式当然必须容忍。虽然存在许多缺点，但是在这里不仅第一次给了自然科学中的“目的论”以致命

的打击，而且也根据经验阐明了它的合理的意义。（Marx [1861] 1985, pp. 246–247）

参考文献

Althusser, L., [1965] (2015). The Object of *Capital*. In L. Althusser, É. Balibar, R. Establet, J. Rancière and P. Macherey, *Reading* Capital*: The Complete Edition*. London: Verso, pp. 215–356.

Jacobi, F.H., [1885] (1994). Concerning the Doctrine of Spinoza in Letters to Herr Moses Mendelssohn. In G. di Giovanni, ed., *The Main Philosophical Writings and the Novel Allwill*. Montreal: McGill-Queen's University Press, pp. 173–252.

Lecourt, D., (1983). *Marx au crible de Darwin*. In Y. Conry, ed., *De Darwin au darwinisme*. Paris: Vrin, pp. 227–249.

Lucretius (1975). *De rerum natura*. Cambridge, MA: Harvard University Press.

Marx, K., [1838–39] (1976). *Hefte zur epikureischen Philosophie*. In: *MEGA*, Abteilung 4, Band 1. Berlin: Dietz Verlag, pp. 9–141.

Marx, K., [1859] (2010). A Contribution to the Critique of Political Economy. In: *MECW*, Vol. 29. London: Lawrence & Wishart, pp. 257–417.

Marx, K., [1861] (1985). Letter to Ferdinand Lassalle, 16 January 1861. In: *MECW*, Vol 41. London: Lawrence & Wishart, pp. 245–247.

Marx, K., [1867] (1906). *Capital. A Critique of Political Economy*. Volume One. New York: The Modern Library.

Marx, K., [1870] (2010). Letter to Ludwig Kugelmann, 27 June 1870. In: *MECW*, Vol. 43. London: Lawrence & Wishart, pp. 527–528.

Marx, K., [1872] (1987). *Das Kapital*, 1872, *MEGA*, Abteilung II, Band 6. Berlin: Dietz Verlag.

Morfino, V., (2009). Sulla legge dell'evoluzione tra Marx e Darwin. *Il calendario del popolo* 65(741), pp. 19–22.

Morfino, V., (2012). L'interpretazione marxiana di Lucrezio. *Rivista di storia della filosofia* 67, pp. 277–291.

Schmidt, A., [1962] (1971), *The Concept of Nature in Marx*. London: New Left Books.

14. 民族学笔记

埃马努埃拉·康弗萨诺

在劳伦斯·克拉德（Lawrence Krader）编辑《卡尔·马克思的民族学笔记》（*The Ethnological Notebooks of Karl Marx*）（Marx [1880–82] 1972）近 50 年后，我们可以肯定地说，这项有关马克思和马克思主义的研究确实受益匪浅，开辟了更适合全球化世界的课题，在这个世界中，对资本主义生产方式的批判不能脱离资本主义世界“边缘”的斗争，[1]无论这些斗争是被理解为妇女或少数民族等次要群体的诉求，还是被理解为资本主义中心地理边界外的西方人民的诉求。此外，克拉德的这一版本还鼓励许多非马克思主义学者探索马克思对非资本主义社会及其历史发展条件未竟研究的原因和目标，并将其视为政治理论和实践的新机遇。如果马克思晚期在古代史和殖民史、人类学和民族学领域的研究仅仅被归结为“介绍摩尔根比较‘野蛮和文明’的研究成果”，“与唯物主义历史观的结论相联系”，正如恩格斯在其 1884 年《家庭、私有制和国家的起源》（Engels [1884] 2010）第一版序言中所说的那样，那么这个机会就会被错过。马克思的同伴指的是维多利亚时期人类学之父之一刘易斯·亨利·摩尔根（Lewis Henry Morgan）在 19 世纪 70 年代进行的关于家庭史和血缘制度的研究，马克思在其论文《古代社会》（Ancient Society, 1877）发表几年后阅读了该论文，并记下和发表了评论。恩格斯总结了马克思笔记中所谓的“摩尔根式”结论，认为该理论基本上将历史一分为二，准

[1] 我指的是凯文·安德森所著书籍（Anderson 2016）的标题，该书现已成为讨论副标题中所提主题，即民族主义、种族问题与非西方社会的标志性著作。这些主题可能被错误地视为马克思思想中的次要问题。

确地说是将史前史作为其出发点，在史前史中，血缘和亲属关系[Geschlechtsbande]一直主导着社会秩序，随后被劳动生产力的“书面历史”所取代，“劳动生产力日益发展，并在其中发展出私有财产和交换、财富差
229 异、利用他人劳动能力的可能性，从而形成了阶级对抗的基础”。从旧社会到新社会的过渡，应该按照恩格斯认为是马克思发现并与他“在一定范围内”共享的唯物主义概念来解释。恩格斯在他的这篇被定义为“完成使命”的文章的序言中承认，“历史的决定因素，归根结底，是直接生活的生产和再生产”，它具有双重性质：一方面是“生活资料的生产……另一方面是人本身的生产”。虽然这两方面的发展都有助于决定某一历史时期的社会组织，但在性别社会中，劳动生产率越是发展，血缘关系作为历史的决定性触发因素的作用就越小，而历史恰恰是从阶级斗争开始的（Engels [1884] 2010, pp. 131–132）。此外，摩尔根不仅重建了他所谓的“文明”的起源，而且还假定进步的法则适用于未来，就像它适用于过去一样。因此，他预言了第三个阶段，即“社会的更高层次”，它将“**以更高的形式复兴古代绅士的自由、平等和博爱**”（Morgan 1877, p. 562）。在恩格斯看来，摩尔根关于“未来社会的变革”的说法可能是马克思本人（Engels [1891] 2010, p. 213）用来结束从资本史前史到共产主义社会的辩证发展图景的。这确实是马克思的书面文字，因为他在笔记本中记录了摩尔根的《古代社会》中的这段话（Marx [1880–82] 1972, p. 139），他甚至在给俄国革命家维拉·查苏利奇（Vera Zasulič）的著名信稿中也设想了同样的结果，马克思想用这封信回答她在 19 世纪 80 年代初提出的关于俄国公社[Община]命运的问题（Marx [1881] 1985, p. 220）。[2]

但这些话对马克思本人究竟意味着什么呢？一方面，在信的初稿中，他明确提到了“美国作家”（Marx [1881] 1983, p. 107），他承认“单纯的财产

[2] 特别参见第一手稿。

生涯并不是人类的最终命运”（Morgan 1877, p. 561），这无疑值得称赞。另一方面，在草案的另一段中，马克思抱怨有关古代社会的史料不足，仅限于“非常粗略的勾勒”（Marx [1881] 1983, p. 107, note (c)）。[3]当然，他也想到了资产阶级历史科学其他代表人物的历史尝试。事实上，区分马克思和恩格斯立场最微不足道的理由在于，前者在生命的最后几年并不像恩格斯在《家庭、私有制和国家的起源》一书中那样只关注摩尔根的研究，而是关注各种各样的主题和文本，几乎是经常阅读它们。首先值得一提的是关于《公社土地占有制，其解体的原因、进程和结果》（*Общинное землевладение, причины, ход и последствия его разложения*）的笔记，这是俄罗斯社会学家、实证主义历史比较法在俄国的传播者马克西姆·柯瓦列夫斯基（Maxim Kovalevskij）1879 年的作品。马克思在同年阅读了这一著作，其中提到了摩尔根的书名（见 Harstick, p. 222）。马克思关于柯瓦列夫斯基笔记部分能够对英语读者开放，得益于劳伦斯·克拉德的贡献。克拉德在收集了其他关于所谓维多利亚时代或进化论人类学家（这些人类学家经常与英国政府有关，无论是在本土还是殖民地）的民族学笔记几年后，将其作为附录收录在了他关于亚细亚生产方式的论文中（Krader 1975）。[4]这些笔记包括约翰·巴德·菲尔爵士（Sir John Budd Phear）的《印度和锡兰的雅利安人村社》（*Aryan Village in India and Ceylon*, 1880）、亨利·萨姆纳·梅恩（Sir Henry Sumner Maine）爵士的《古代法制史讲演录》（*Lectures on the Early History of Institutions*, 1875）以及约翰·拉伯克爵士（Sir John Lubbock）的《文明的起源和人的原始状态》（*The*

230

[3] 见原文：“原始社会衰落的历史……仍有待完成。到目前为止，只提供了很少的草稿”（*L'histoire de la decadence des communautés primitives … est encore à faire. Jusqu'ici on n'a fourni que de maigres ébauches*）（Marx [1881] 1985, p. 229）。

[4] 1977 年，汉斯-彼得·哈斯蒂克（Hans-Peter Harstick）出版了这些笔记本的德文版。

Origin of Civilisation and the Primitive Condition of Man, 1870）。但还有许多其他笔记尚未出版。[5]

我深信，马克思在信稿中的这句话至少是讨论恩格斯关于晚期马克思完全采纳摩尔根的论述的一条线索。由于我认为上述探究既不是《起源》中所勾勒的 19 世纪 40 年代历史唯物主义的简单实现，也不是以摩尔根的名义
231 进行的突然的人类学转向，因此我还认为必须超越恩格斯、马克思和摩尔根立场趋同的那些“特定限度”，以理解晚期马克思的所谓民族学研究作为一个整体在当代世界中的实际“遗产”[Vermächtnis]是什么。

将恩格斯为整理马克思晚期关于非西方世界的探索所做的努力与马克思的笔记本身区分开来，并不意味着将前者当作接下来对马克思社会和历史理论所有误解的替罪羊。相反，这意味着要创造条件来思考后者观点所涉及的所有议题，理解其思想和实践活动的精神，并认识到其在当前理论活动和当今政治主张与斗争中的潜力。这是对马克思“人类学”兴趣内涵的一种把握，它比简单的从野蛮到文明的历史重构更宽泛，也更不同；相反，它与当代人文学科的一些关键概念，例如种族、阶级和性别的三位一体，这似乎缩小了性别研究和女性主义、后殖民主义和亚传统研究等领域与马克思主义之间的差距。[6]因此，晚期马克思的研究提出了这样一个问题：如果连马克思本

---

[5] 参见其他资料时，可查阅收录于同一笔记本中关于路德维希·朗格《罗马古文物》（*Römische Alterthümer*, 1856）的批注，该笔记本也包含柯瓦列夫斯基著作（B156），这些材料经希特·布朗（H. Brown 2012）分析；或参阅 J·W·B·莫尼《爪哇，或如何管理殖民地》（J.W.B. Money 1861）的笔记，该笔记与所谓民族学笔记同册。这些马克思手稿预计将收录于 MEGA IV 第 24、27、28、29 卷数字版，但近年来已有部分译本基于克拉德和哈斯蒂克版本问世：另见收录多篇晚期马克思研究论文的法文选译本（Lindner 2019），以及由安德烈亚·布拉卡莱蒂、马里奥·钦戈利、乔瓦尼·斯格罗与费迪南多·维东尼合译的克拉德版意大利语译本（Marx and Engels 2020），该译本取代并修正了保利塔·福拉博斯基（P. Foraboschi 2009）存在部分误导性的旧译。马克思与恩格斯全部原始手稿已由阿姆斯特丹国际社会史研究所完成数字化：https://search.iisg.amsterdam/Record/ARCH00860。

[6] 然而不应忘记的是，学界也曾尝试在恩格斯的阐释中识别交叉性理论的元素。例如可参阅莉萨·沃格尔结合新女性主义浪潮对《家庭、私有制和国家的起源》所作的重新评

人都声称自己不是马克思主义者，那么我们今天还能称自己为马克思主义者吗？至少恩格斯在马克思逝世后的一封信中是这么说的，“他们只是用历史唯物主义的套语（一切都可能变成套语）来把自己的相当贫乏的历史知识（经济史还处在襁褓之中呢！）尽速构成体系，于是就自以为非常了不起了”（Engels [1890] 2010a, pp. 7–8）。[7]

但是，既然我们知道马克思从未使用过这一表述，那么，如果我们从他19世纪50年代政治经济学思想的形成过程中可以了解到，他体系的目标既不是“书写生产关系的真实历史”，也不是认为资本主义关系是“永恒的和自然的”（Marx [1857–58] 2010, pp. 388–389），那么，我们就应该问一问，什么是马克思的马克思主义，晚期马克思又是如何利用历史知识的呢？

马克思的历史分析是其研究方法[Forschungsweise]的一部分，正如他在1873年《资本论》德文第二版第一卷跋中解释的那样，“研究必须充分地占有材料，分析它的各种发展形式，探寻这些形式的内在联系”（Marx [1867–90] 2010, p. 19）。[8] 232

马克思的民族学笔记让我们进入了马克思的实验室，在那里，他远未形成完整的“非资本主义”制度理论，但他所处理的生产方式与西欧资本-雇佣劳动关系相比，一直存在着不同的统治关系（至少在资本统治通过纯粹的经济或实际系统的殖民化渗透到这些经济生产和社会再生产方式之前是如此，马克思在阐述其资本理论时立即注意到了这一点[9]）。同时，与侧重于资本主义制度逻辑的政治经济学批判的叙述[Darstellung]相比，马克思也参与了较低层次的抽象。在那里，马克思并不是从古代社会中寻找可以立即应用

价。

[7] 马克思的评价本应针对法国马克思主义者。此外，还有恩格斯1890年8月5日致康拉德·施密特的信，参见 Engels ([1890] 2010b, p. 70)。

[8] 参见德文版（Marx [1872] 1987, p. 709）

[9] 参见《资本论》第一卷最后几章关于“所谓原始积累”和“殖民理论”的论述。

于未来的过去的范畴，但他仍然推理历史上从特定环境中产生的特定范畴在现代资产阶级社会中如何相互联系，以及这些特定的生产关系如何相互矛盾最终导致解体。[10]

正如莫伊舍·普殊同指出的那样，马克思成熟批判理论的表现形式与“分析的历史-决定性质”并不矛盾，它是从一个所谓的“超历史的有效”出发点出发的。[11]然而，出发点“必须表达其对象的历史特殊性，从而表达理论本身的历史特殊性”（Postone 2019, p. 184）。[12]因此，斯特凡诺·布雷达强调马克思唯物辩证法的“局限”是对的，它不是以经验而是以分析的方式处理“特殊对象的特殊发展”，即资本主义生产方式。尽管如此，除了理论阐述之外，它还利用历史-经验预设来确立特殊资本主义关系中各个范畴间的相互影响（Breda 2018）。布雷达以对经验直接性的内在批判来定义马克思辩
233 证法，只要它否认关系如何通过“显示作为其存在条件的经验性设置的另一个内容”（Breda 2018, p. 140），而在经验中客观地表现出来，[13]这与马克思在 1873 年《资本论》跋中的定义相吻合：

> 辩证法，在其合理形态上，引起资产阶级及其空论主义的代言人的恼怒和恐怖，因为辩证法在对现存事物的肯定的理解中同时包含对现存事物的否定的理解，即对现存事物的必然灭亡的理解，辩证法对每一种既成的形式都是从不断的运动中，因而也是从它的暂时性方面去理解；辩证法不崇拜任何东西，按其本质来说，它是批判的和革命的。（Marx [1867–90] 2010, p. 20）

[10] 参见 Marx ([1857–58] 2010, pp. 44, 389, passim)。
[11] 参见马克思在其 1877 年致《祖国纪事》编辑部的信中对“历史哲学理论普遍观点”的批判——该理论的核心价值在于其“超历史性”。
[12] 个人翻译。
[13] 个人翻译。

在我看来，所谓的《资本主义生产以前的各种形式》（*Forms which Precede Capitalist Production*）就是这种态度的一个明显例证，因为我们不能把这本书理解为旨在“把所有这些形式放在同一平面上”（Marx [1881] 1983, p. 107）的历史学杂记。1857-58《大纲》中专门论述非资本主义生产形式的部分所描绘的图景，在某种程度上可能与恩格斯《起源》序言中描绘的方案相吻合，因为马克思将“血缘部落”（kinship tribes）描述为历史上先于“地缘部落”（locality tribes）（Marx [1857–58] 2010, pp. 405–406），并与有限的“生产力发展”相对应，这种发展本身导致了以共同体为基础的社会形态的解体，而这种社会形态已经变得过于狭隘，“不适合人类进步的发展”（Marx [1857–58] 2010, p. 420）。“保持”是所有前资本主义共同体的目标，它必然导致共同体本身的“毁灭”，因为：

> 在再生产的行为本身中，不但客观条件改变着，例如乡村变为城市，荒野变为开垦地等等，而且生产者也改变着， 他炼出新的品质，通过生产而发展和改造着自身，造成新的力量和新的观念，造成新的交往方式，新的需要和新的语言。（Marx [1857–58] 2010, p. 418）

马克思关于从一种社会经济形式过渡到另一种社会经济形式的计划并不旨在将历史划分为年代或历史哲学阶段。[14]相反，它与政治经济学批判的方法是一致的，即为了把资产阶级经济规律说成是“纯粹的历史生产形式” 234

[14] 参见詹尼·索弗里（Gianni Sofri）关于亚细亚生产方式的论著（Sofri 1969）；另可参阅马克思主义文献中的另一里程碑——阿尔弗雷德·施密特几乎同期发表的《马克思的自然概念》（Schmidt [1962] 1971）。在该书附录“论辩证唯物主义中历史与自然的关系”中，他着重强调了马克思历史发展观的非进化论特质，以及资产阶级社会的出现所代表的质性断裂——这种断裂源自“历史参与者创造的客观条件”。该解读正确否定了将马克思理论视为“依据统一解释理念解读历史”的观点，同时通过辨析马克思与恩格斯立场的差异（施密特在全文特别是对恩格斯《自然辩证法》的批判中明确阐述了这一点）深化了论证。

（Marx [1857–58] 2010, pp. 388–389），就在“资本主义关系形成之前的过程”中展开。[15]然而，“大体说来，亚细亚的、古代的、封建的和现代资产阶级的生产方式可以看作是社会经济形态演进的几个时代”[16]（Marx [1859] 2010, p. 263）这一事实既不意味着资本主义形式过去发生的事情必然适用于未来，也不意味着在任何地方和任何情况下都是如此。

这些要点都不是马克思在发现摩尔根的研究后所得到的，因为他不仅在 1875 年的法文版《资本论》中明确地将导致资本主义生产过程的有效性限定在西欧国家，这一点得到了大多数学者的广泛认可，[17]而且在 19 世纪 50 年代初的一个片段中，他已经区分了“真实历史”的两种可能方式：西方封建制度、奴隶制和农奴制的衰落，以及东方和斯拉夫人中公有财产的衰落。[18]说马克思把摩尔根的功劳归功于他自己独立地以多线方式设想历史发展，这也是不正当的。

在某种程度上，对马克思和摩尔根来说，对前资本主义社会的理解是一种试金石，可以用来把握资本主义社会的动态及其未来的结果。此外，摩尔

---

[15] 参见编辑注释 133，其中记录了马克思《笔记本 V》（Marx [1857–58] 2010, p. 559）第 1-15 页的标题。

[16] 见 1859 年《政治经济学批判》序言原文：“亚细亚的、古代的、封建的和现代的资产阶级生产方式，大体上可以说是经济社会形态的进步时代。”（*In großen Umrissen können asiatische, antike, feudale und modern bürgerliche Produktionsweisen als progressive Epochen der ökonomischen Gesellschaftsformation bezeichnet werden.*）（Marx [1859] 1980, p. 101）

[17] “对小农的剥夺只是在英国才彻底完成：因此，该国必然在我们的概述中占据首要地位。但所有其他西欧国家都在经历同样的运动，尽管根据环境差异，它会改变地方色彩，或局限于更狭小的范围，或呈现较不显著的特征，或遵循不同的演进序列”（*Elle [l'expropriation des cultivateurs] ne s'est encore accomplie d'une manière radicale qu'en Angleterre: ce pays jouera donc nécessairement le premier rôle dans notre esquisse. Mais tous les autres pays de l'Europe occidentale parcourent le même mouvement, bien que selon le milieu il change de couleur locale, ou se resserre dans un cercle plus étroit, ou présente un caractère moins fortement prononcé, ou suive un ordre de succession different.*）（Marx [1872–75] 1989, p. 634）。关于该段落重要性的学界共识，可参阅 Anderson（1983）与 Pradella（2011）。

[18] 参见手稿“巴师夏和凯里”（Marx [1857–58] 2010, p. 13）。

根的优点在于承认资产阶级家庭、财产和国家制度的历史性，特别是通过分析美洲土著易洛魁人的**氏族**（gens）与古希腊和古罗马人的**氏族联盟**（gentes） 235
进行比较。然而，我们知道，对马克思来说，仅仅追溯历史的叙述是不够的，要防止这种叙述的超历史性。因此，我们需要理解的是，摩尔根所概述的这些制度的历史发展如何与马克思历史唯物主义辩证法所概述的逻辑相联系，而不是与假设的历史唯物主义相联系。

马克思辩证地理解现实的先决条件是对本质主义的批判，以及对历史上特定社会生产的自然化的批判，这就是对古典经济学家的“鲁滨逊主义”[Robinsonades]的著名批判，用《大纲》的话来说，或对我们称之为对“人”“判断的盲目”（judicial blindness）的批判，马克思在 1868 年给恩格斯的一封信中提到了这一点。[19]马克思的批判转向了“那些有兴趣保持盲目的人”所犯的一系列不同但对称的错误。[20]这种兴趣旨在证明资本主义生产方式的正当性，将其表现为自然和永恒的，并作为所有社会的模式。这些理论弱点的意识形态性质和实际后果已在马克思的民族学研究中暴露无遗。马克思在其关于维多利亚时期人类学家的笔记中，通过省略、评论和润色，似乎进行了我在其他地方所定义的隐含的“人类学批判”，与马克思作为其资本理论基础而进行的“政治经济学批判”相类比。[21]

---

[19] 参见马克思 1868 年 3 月 25 日致恩格斯的信：“在人类历史上存在着和古生物学中一样的情形。由于某种判断的盲目，甚至最杰出的人物也会根本看不到眼前的事物。后来，到了一定的时候，人们就惊奇地发现，从前没有看到的东西现在到处都露出自己的痕迹。法国革命以及与之相联系的启蒙运动的第一个反作用，自然是把一切都看作中世纪的、浪漫主义的，甚至像格林这样的人也不能摆脱这种看法。第二个反作用是越过中世纪去看每个民族的原始时代，而这种反作用是和社会主义趋向相适应的，虽然那些学者并没有想到他们和这种趋向有什么联系。于是他们在最旧的东西中惊奇地发现了最新的东西，甚至发现了连蒲鲁东看到都会害怕的平等派。”（Marx [1868] 2010, p. 557）

[20] 马克思在致维拉·查苏利奇信函第二稿中如是阐述（Marx [1881] 1985, p. 232）。

[21] 详参笔者此前相关论文：Conversano（2018）。

他的笔记是用多种语言写成的：首先是英文，因为马克思抄录了来自英美资料的长篇段落；其次是德文，因为他缩短了一些段落或添加了一些注释。通过将马克思的摘录与原始资料进行比较，并不总是很容易理解马克思对他所读内容的判断，尽管看起来未加注释的摘录越长，马克思的认同度就
236 越高。相比之下，与“无法摆脱自身传统的文明驴子”[22]（Marx [1880–82] 1972, p. 340） 的分歧要明显得多。

从这个意义上说，恩格斯承认摩尔根的研究在马克思对人类学的态度中占有特殊地位，并不完全错误，摩尔根的家庭史认为，现代一夫一妻制家庭不是自然形成的家庭，而是长期历史发展的结果，它从以亲属关系为基础的无阶级、无国家的社区发展到国家社会，而国家社会中的对立是以家庭为缩影体现出来的[23]——这是马克思批判梅恩、菲尔和拉伯克著作中一夫一妻制家庭和现代社会意识形态自然化的直接基础。

他们都“在宗族问题上失败了”（Engels [1884] 2010, p. 206），因为他们阅读古代的“有色眼镜”[24]（Marx [1880–82] 1972, p. 324）使他们无法认识到，氏族是由共同祖先后裔组成亲属关系的组织单位，它统治着血统，因而也统治着财产关系。在这方面，马克思评论说，拉伯克“对基础，即存在于部落之内的氏族一点也不了解”[25]（Marx [1880–82] 1972, p. 340）；“愚钝的

---

[22] 在此马克思评论道：“这些文明蠢驴永远摆脱不了自身的陈规陋习”（*‘diese civilisirten Esel können ihre eignen conventionalities nicht los werden.’*）。

[23] “现代家庭在其萌芽状态不仅蕴含奴隶制（servitus），更包含着农奴制（Leibeigenschaft），因其自始便与农耕劳役相关联。它犹如微型缩影，囊括了此后在社会及其国家中广泛发展的全部对抗形式”（*‘D. moderne Familie enthält im Keim nicht nur servitus (Sklaverei) sondern auch Leibeigenscft, da sie von vorn herein Beziehg auf Dienste für Ackerbau. Sie enthält in Miniatur alle d. Antagonismen in sich, die sich später breit entwickeln in d. Gesellscft u.ihrem Staat.’*）（Marx [1880–82] 1972, p. 120）。

[24] “这头蠢驴亲口供认了自己戴着何种有色眼镜”（*‘Der Esel sagt selbst mit welchen gefärbten Brillen er sieht’.*）。

[25] “拉伯克对根本基础——氏族（gens）在部落（tribe）内部的存在形式——一无所知”（*‘Lubb. weiss also nichts v. d. Basis - der gens | die innerhalb d. tribe existirt’.*）。

英国人”梅恩误解了前殖民时期的印度制度，因为他认为父权制家庭是原始的细胞（Marx [1880–82] 1972, p. 290）；“蠢驴”菲尔让“私人家庭成为一切的基础”[26]（Marx [1880–82] 1972, p. 283），甚至包括在印度殖民地社区内观察到的财产关系。

那些被马克思以“古典派的博学”[klassische Schülergelehrsamkeit]（Marx [1880–82] 1972, p. 200）之名所指称的学者，他们佩戴的“有色眼镜”阻碍了对其他经济和社会体系的全面理解。这副眼镜正是资产阶级意识形态的产物——由于资产阶级需要为资本主义统治辩护，它必然将自身的社会经济组织视为社会的自然形式，而非将其认作一种历史性的生产社会关系。

乍看之下，很难想象马克思会将任何庸人特质归于摩尔根。不过，为了缓和恩格斯的热忱，一个初步的论点是：在阅读摩尔根之前，马克思至少已读过柯瓦列夫斯基的著作，或许还读过朗格关于古罗马的研究，这使他对 237
《大纲》中曾一度混淆的“氏族”概念有了显著的认知进展。[27]然而，若我们细想马克思在关于摩尔根的笔记中写下的以下段落，就不得不认为他确实深受触动：

> 关于现代的**专偶制家庭：它正如过去的情形一样，必然随着社会的发展而发展，随着社会的变化而变化。**它是社会制度的产物……我们可以推想：它还能够有更进一步的改进，**直到达到两性的平等为止**。假定文明不断进步，如果专偶制家庭在遥远的将来不能符合社会的需要，那

[26] “这蠢驴还妄图将所有制度都归因于个体家庭的建立”（*‘Der asinus lässt auch alles dch private families gründen’.*）。

[27] 关于朗格未刊摘录本的重要评述，参见 Brown（2012）及其收录于 Lindner（2019, esp. pp. 117–124）的论文。布朗认为马克思对朗格的批注早于对摩尔根的批注（Brown 2012, p. 199），但基于手稿本身和书信往来，这些摘录的确切时间尚难精确判定。

就不能事先预言，它的后继者将具有什么性质了。（Marx [1880–82] 1972, p. 124）

除了对摩尔根提到的性别平等的赞赏（我们只能赞同）之外，如果我们考虑到马克思在同一年对他的“西欧资本主义起源史略”的非哲学意义的强调，他可能会从反决定论的角度积极地解释关于不可能预言社会发展下一阶段的性质的断言：

> 他一定要把我关于西欧资本主义起源的历史概述彻底变成一般发展道路的历史哲学理论，一切民族，不管他们所处的历史环境如何，都注定要走这条道路，——以便最后都达到在保证社会劳动生产力极高度发展的同时又保证人类最全面的发展的这样一种经济形态。[28]（Marx [1877] 1983, p. 136）

然而，摩尔根在文章的其他地方提到了“最高智慧的总体计划”，该计
238 划将使人类从野蛮走向文明，而马克思却多次忽略了这种目的论。[29]透过马克思笔记的字里行间，并将其与来源文献对照后，我认为有一点显而易见：马克思并非单纯被动地接受一种新的科学观点，而是在解读民族学家于田野中有效收集的经验数据，运用自身的科学方法对其进行评估，并展开自己的批判。然而，鉴于摩尔根在马克思眼中的权威性，这种批判呈现为一种“非-否定性（in-negative）批判”——这从马克思重新编排《古代社会》章节顺序的方式中已可窥见：他将“政府的历史起源”一章记录在“家庭与财产”

[28] 这是马克思 1877 年致俄国《祖国纪事》编辑的答复。他在法语信函中探讨了《资本论》第一卷著名章节“所谓原始积累”的深意。马克思在 1881 年致查苏利奇信函草稿中重申此观点。英译本中的“man”更准确的译法应为“个体生产者”，因马克思原文使用法语表述“producteur individual”。

[29] 例如，比较 Morgan（1877, pp. 562–563）与 Marx（[1880–82] 1972, p. 139）的论述。

之后，而摩尔根原著的叙述顺序则与此相反。马克思的调整无疑反映了他对摩尔根著作中唯心主义层面的批判；这种批判可由以下事实佐证：当摩尔根按照“人类普遍智力”解释现代文明是人类从野蛮时代向前发展过程中家庭、财产与政府“观念”演化的结果时，马克思系统性地省略了摩尔根在这些概念前添加的“观念”一词。在马克思看来，摩尔根仅是将生存资料的物质进步（对应从血缘社会向财产与国家社会的过渡）与一个被观念化地强加于所有民族的预设蓝图并置，而这个蓝图被视为所有民族历史迟早要实现的终极目标。

相反，马克思强调家庭关系作为社会内部的推动力所发挥的积极的、首要的作用，从而强调家庭关系是社会关系的重要组成部分，而不仅仅是“社会文化的反映”。[30]然而，马克思并不是简单地将摩尔根论述中的观点“重新置于其基础之上”，而仅限于接受摩尔根论述中唯物主义的一面。换句话说，马克思并不仅仅是颠倒了社会各要素之间的因果关系，在产生所谓“文明”的过程中，将家庭关系置于文化之上。

为解释我的观点，让我引用马克思关于摩尔根笔记的另一段内容。其中，马克思探讨了摩尔根对历史上家庭形式发展与血缘制度（即各时代如何 239
构想亲属关系）间关系的论述，从人类原始状态中家庭关系的某种共产主义形态，到现代西方社会的一夫一妻制家庭。家庭形式的发展速度快于血缘关系，并决定着后者的变革，而血缘关系最终似乎成为人类先前阶段的化石记录。在摘录摩尔根著作中相关段落时，马克思批注如下：

---

[30] 马克思在摘录摩根著作中关于家庭与社会发展关系的段落时写道：“关于现代的**专偶制家庭**：它正如过去的情形一样，**必然随着社会的发展而发展，随着社会的变化而变化**。它是社会制度的产物……我们可以推想：它还能够有更进一步的改进，**直到达到两性的平等为止**。”马克思此处用省略号替代了摩根原文：“这种家庭形式是社会制度的产物，并将反映其文化特征”。参见 Marx（[1880–82] 1972, p. 124）及 Morgan（1877, p. 499）。

> 家庭是一个能动的要素，它从来不是静止不动的，[31]而是由较低级的形式进到较高级的形式。反之，亲属制度却是被动的；[32]它把家庭经过一个长久时期所发生的进步记录下来，并且只有当家庭已经根本变化了的时候，它才发生根本的变化。[同样，政治的、宗教的、法律的以至一般哲学的体系，都是如此。][33]（Marx [1880–82] 1972, p. 112）

显然，在这些文字中，马克思发现了与著名的“经济基础-上层建筑”相似的内容。然而，由于这两个术语在马克思的著作中实属罕见，应当结合马克思理论的整体来理解，或至少联系此前引自《大纲》的论述，以及历史上性别关系的发展来考量。连同这一段落在内，它们不能被单向度、决定论地解读，而是更指向如下角色：一旦家庭关系成为社会系统内的历史前提，并与生产关系的发展相互作用，特定关系便会在既定社会中承担这种角色。

因此，若要思考历史发展，就必须考虑促成社会变革的所有方面，即社会生产与社会再生产。这些方面并非本质性、普遍性或自然的，而是特定社会语境中的社会关系，它们在经济结构中具有明确功能。

在《大纲》中，马克思还写道：

> 在一切社会形式中都有一种一定的生产决定其他一切生产的地位和影响，因而它的关系也决定其他一切关系的地位和影响。这是一种普照的光，它掩盖了一切其他颜色，改变着它们的特点。 这是一种特殊的以太，它决定着它里面显露出来的一切存在的比重。（Marx [1857–58] 2010, p. 43）

---

31 *‘steht nie still’.*
32 *‘sind dagegen passiv’.*
33 *‘Ebenso verhält es sich mit politischen, religiösen, juristischen, philosophischen Systemen überhaupt’.*

但正如莫伊舍·普殊同在我已引用的文章另一段落中恰当阐释的： 240

> 构成资本主义社会基础的社会关系，与那些显性的、质性确定的社会关系（如血缘关系或直接人格化统治关系，这些关系是非资本主义社会的特征）截然不同。尽管后一类社会关系在资本主义中继续存在，但最终构成该社会结构的，是由劳动构成的、新的基础性社会关系层面。[34]（Postone 2019, p. 186）

在比较非资本主义社会与资本主义社会时，马克思无意追溯人类演化的脉络，既不像摩尔根那样将易洛魁氏族与古代氏族并列，也不像恩格斯那样将原始公社向资本主义社会的演化模式化。从这个意义上说，我们可以认为，在马克思眼中，甚至摩尔根的判断也应被界定为“盲目”的——因为这位维多利亚时代的人类学家将现代美国社会作为其历史框架的模板。相反，马克思一方面洞悉了现代资本主义社会相较于所有过去及现存非资本主义形态的不可简化的独特性；另一方面，通过深入分析过去及资本主义世界边缘的非资本主义社会个案，他在比较资本主义同时代共同体的独特性质时，发现了不同现代性的存在，这些共同体不仅有别于资本主义本身，也有别于古代公社。

事实上，在马克思摘录梅恩关于爱尔兰的章节中，我们可以读到：“**这当儿，现代形式的财产就确立起来了**。不过联合家庭未完全失去对继承的影响。[“现代形式的财产”根本不是这样确立的；例如请看俄国的公社]”（Marx [1880–82] 1972, p. 308）。马克思评论说“绝不是”现代财产已按资产阶级梅恩的有色眼镜所描述的方式确立，这似乎不仅是将当下资本主义关系“纵向投射”到爱尔兰中世纪，也是将资本主义社会的经典形式“横向投射”到全

[34] 个人翻译。

球。[35]在我看来，这一评论明确指向一个事实：不存在唯一的社会模式；在所谓的现代性中存在不同的“历史语境”，[36]其中物质生活的生产与再生产由
241 不同于资本主义的关系所承载。当时村社的存续，在马克思眼中必定是其阐释的鲜活证明：尽管俄罗斯公社体现了“古老财产类型的高级形式”（Marx [1881] 1985, p. 232），[37]但它们依然存续，同时面临资本主义的渗透，以及无需经历阵痛即可构建替代方案的可能性。

因此，摩尔根所描绘的三元演进不能被理解为《资本论》中勾勒的辩证运动 ，后者将导向资本主义关系的“否定之否定”（Marx [1867–90] 2010, p. 751）：首先，因为这一运动仅限于分析资本发展的逻辑，并不关涉普遍历史；其次，正如马克思在致查苏利奇的信稿中明确指出的，由于资本主义规律的演进可能在实践中受到与资本同时代的其他历史环境的质疑。在第一份草稿中，马克思写道：

> 正当人们吸着公社的血、蹂躏它、耗尽它的地力、使它的土地贫瘠的时候，“社会新栋梁”的文坛奴仆却以嘲弄的口吻指出，公社所受的创伤正是它自然衰老的征兆；并宣称，公社的灭亡是自然的死亡，缩短它的临终的时间是一件好事。因此，这里涉及的已经不是有待解决的问题，而简直是应给以打击的敌人。要挽救俄国公社，就必须有俄国革命。（Marx [1881] 1983, p. 116）

---

[35] 将这两类视角错误归类为马克思在民族学笔记中的批判对象，这一观点源自阿恩特（Arndt 2011, p. 99）。

[36] 参见 1877 年对《祖国纪事》编辑的回复以及给维拉·查苏利奇的信件草稿，马克思在这些文献中广泛使用了这一表述。

[37] 在草稿的其他地方，马克思还指出“古老”（archaic）这个词不应引起警觉（Marx [1881] 1985, p. 220; tr. Eng. Marx [1881] 1983, p. 107）。

马克思在与欧洲以外社会及革命运动（尤其是俄国革命）的对话中作出的此类论述，促使卡尔·海因茨·罗特（Karl Heinz Roth）提出：在马克思的晚期分析中，政治经济学批判落后于革命理论（Roth 2021）。[38]但我更倾向于认为，政治经济学批判本身，作为一种必须根据社会结构变革重新评估的社会批判，其批判对象同时也是批判主体本身。[39]因此，若仍要自称为“马克思主义者”，我们就应当理解自己所沉浸的“比重”（specific gravity），并 242
构建一种在今日仍具革命性的新辩证法。

[38] 特别参见罗特详尽而有趣论述中的第 8 段。

[39] 参见《资本论》第一卷 1873 年跋中著名论断，马克思在此阐明政治经济学批判的根基在于现代经济社会关系内在矛盾的发展：

> 从 1848 年起，资本主义生产在德国迅速地发展起来，现在正是它的欺诈盛行的时期。但是我们的专家还是命运不好。当他们能够不偏不倚地研究政治经济学时，在德国的现实中没有现代的经济关系。而当这些关系出现时，他们所处的境况已经不再容许他们在资产阶级的视野之内进行不偏不倚的研究了。只要政治经济学是资产阶级的政治经济学，就是说，只要它把资本主义制度不是看做历史上过渡的发展阶段，而是看做社会生产的绝对的最后的形式，那就只有在阶级斗争处于潜伏状态或只是在个别的现象上表现出来的时候，它还能够是科学。（马克思[1867-90]2010,第 14 页）

施密特的阐释同样值得援引。针对马克思在 1859 年《政治经济学批判》序言中“人体解剖是猴体解剖的一把钥匙”这一著名方法论命题，他如此评注以彰显其反单线进化论特质：“从本体论而言，高级历史阶段奠基于低级阶段；但低级形态与由其发展而来的高级形态之间的质性差异，只有当高级形态充分发展并已成为内在批判对象时，才能被真正把握”（Schmidt [1962] 1971, p. 177）。

参考文献

Anderson, K.B., (1983). The 'Unknown' Marx's *Capital*, Volume I: The French Edition of 1872–75, 100 Years Later. *Review of Radical Political Economics* 15 (4), pp. 71–80.

Anderson, K.B., (2016). *Marx at the Margins: On Nationalism, Ethnicity, and Non-Western Societies*, 2nd expanded edn. Chicago, IL: University of Chicago Press.

Arndt, A., (2011). *Karl Marx: Versuch über den Zusammenhang seiner Theorie*. De Gruyter: Berlin.

Breda, S., (2018). La dialettica marxiana come critica immanente dell'empiria. In: Bellofiore, R., Fabiani, C.M. (eds), *Marx inattuale*. *Consecutio Rerum* 3 (5), pp. 129–50.

Brown, H., (2012). *Marx on Gender and the Family: A Critical Study*. Historical Materialism Books series, 39. Leiden: Brill.

Conversano, E., (2018). Zur Kritik der Anthropologie. Marx, Theorie des Kapitals und seine ethnologischen Studien. *Marx-Engels Jahrbuch*. Volume 2017. Issue 1. pp. 9–40.

Engels, F., [1884] (2010). *The Origin of the Family, Private Property and the State*. In: *MECW*, vol. 26. Digital edition. London: Lawrence & Wishart, pp. 129–276.

Engels, F., [1890] (2010a). Letter to Conrad Schmidt, 5 August 1890. In: *MECW*, vol. 49, Digital edition. London: Lawrence & Wishart, pp. 6–9.

Engels, F., [1890] (2010b). *Reply to the Editors of the* Sächsische Arbeiter-Zeitung. In: *MECW*, vol. 27, Digital edition. London: Lawrence & Wishart, pp. 69–71.

Engels, F., [1891] (2010). *To the Early History of the Family (Bachofen, McLennan, Morgan)* [*Preface to the fourth edition of* The origin of the family, private property and the state]. In: *MECW*, vol. 27. Digital edition. London: Lawrence & Wishart, pp. 203–214.

Foraboschi, P., (ed) (2009). *Karl Marx: Quaderni antropologici. Appunti da L. H. Morgan e da H. S. Maine*. Milano: Unicopli.

Harstick, H.-P., (1977). *Karl Marx über Formen vorkapitalistischer Produktion. Vergleichende Studien zur Geschichte des Grundeigentums 1879–80 Aus dem handschriften Nachlaβ*. Frankfurt and New York: Campus Verlag.

Kovalevskij, M.M., [1879)] (1977). *Obščinnoe zemlevladenie, pričiny, chod i posledstvija ego razloženija*. Frankfurt/M. and New York: Campus-Verlag.

Krader, L., (1975). *The Asiatic Mode of Production: Sources, Development and Critique in the Writings of Karl Marx*. Assen: Van Gorcum.

Lindner, K., (ed) (2019). *Le dernier Marx.* Toulouse: L'Asymétrie.

Marx K., [1857–58] (2010). *Economic Manuscripts of 1857–58*. In: *MECW*, vol. 28. Digital edition. London: Lawrence & Wishart.

Marx, K., [1859] (1980). Zur Kritik der politischen Ökonomie. Erstes Heft. Vorwort. In: *MEGA* Abteilung II, Band 2. Berlin: Dietz Verlag, pp. 99–104.

Marx, K., [1859] (2010). *A Contribution to the Critique of Political Economy*. Part One. In: *MECW*, vol. 29. Digital edition. London: Lawrence & Wishart, pp. 257–417.

Marx, K., [1867–90] (2010). *Capital. Volume I*. In: *MECW*, vol. 35. Digital edition. London: Lawrence & Wishart.

Marx, K., [1868] (2010). Letter to Friedrich Engels, 25 March 1868. In: *MECW*, vol. 42, Digital edition. London: Lawrence & Wishart. pp. 557–559.

Marx, K., [1872] (1987). *Das Kapital. Kritik der politischen Ökonomie. Erster Band. Hamburg 1872*. In: *MEGA* Abteilung II, Band 6. Berlin: Dietz Verlag.

Marx, K., [1872–75] (1989). *Le Capital*. *Paris 1872–1875*. In: *MEGA* Abteilung II, Band 7. Berlin: Dietz Verlag.

Marx, K., [1877] (1983). A Letter to the Editorial Board of *Otechestvennye Zapiski*. In: Shanin, T. (ed) (1983), *Late Marx and the Russian Road*. New York: Monthly Review Press, pp. 134–137.

Marx, K., [1877] (1985). À la rédaction de l' «Отечественныя Записки». In: *MEGA* Abteilung I, Band 25. Berlin: Dietz Verlag, pp. 112–117.

Marx, K., [1880–82] (1972). *The Ethnological Notebooks of Karl Marx*, edited by L. Krader. Assen: Van Gorcum.

Marx, K., [1881] (1983). Draft of a Reply (February/March 1881). In: Shanin, T. (ed) (1983), *Late Marx and the Russian Road*. New York: Monthly Review Press, pp. 97–126.

Marx, K., [1881] (1985). Lettre à Vera Ivanova Zassoulitch (Premier projet, deuxième projet, troisième projet, quatrième projet et lettre à Vera Ivanova Zassoulitch). In: *MEGA* Abteilung I, Band 25. Berlin: Dietz Verlag, pp. 217–241.

Marx, K., and Engels, F., (2020). *Opere Complete*. Vol. XXVI. Napoli: La città del sole.

Morgan, L.H., (1877). *Ancient Society, or Researches in the lines of Human Progress from Savagery through Barbarism to Civilisation*, 2nd edn. Chicago, IL: C.H. Kerr.

Postone, M., (2019). Capitale e temporalità. In: Musto, M. (ed), *Marx revival. Concetti essenziali e nuove letture*. Roma: Donzelli, pp. 177–198.

Pradella, L., (2011). Kolonialfrage und vorkapitalistische Gesellschaften: Zusätze und Änderungen in der französischen Ausgabe des ersten Bandes des Kapital. *Marx-Engels Jahrbuch*. Volume 2010. pp. 82–100.

Roth, K.H., (2021). Marx und die revolutionären Umbrüche seiner Zeit: Vom eurozentrischen Determinismus zu einer global offenen Perspektive. In: Sablowski, T.,

Dellheim, J., Demirović, A., Pühl, K., Solty, I. (eds), *Auf den Schultern von Karl Marx*. Münster: Westfälisches Dampfboot, pp. 141–178.

Schmidt, A., [1962] (1971). *The Concept of Nature in Marx*. London: NLB.

Sofri, G., (1969). *Il modo di produzione asiatico. Storia di una controversia marxista.* Torino:Einaudi.

Vogel, L., (1996). Engels's Origin: Legacy, Burden and Vision. In: Arthur, C.J. (ed), *Engels Today*. London: Macmillan, pp. 129–151.

索引*

1857–58 Manuscript 《1857-1858 年手稿》 150
另见 *Grundrisse* 《大纲》
1861–63 Manuscript 《1861-1863 年手稿》 59，67，69-82，133，135
1863–65 Manuscript 《1863-1865 年手稿》 148

A Contribution to the Critique of Political Economy 《政治经济学批判》序言 2，82-84，187，189，190，234，242
a-Ricardian 反李嘉图式的 86
absolute 绝对 69，71-72，74，76，84，104-105
absolute idea 绝对观念 87
absolute infinite 绝对无限 32
absolute knowledge 绝对知识 17，22，29
absolute logical development 绝对的逻辑发展 23
absolute negation 绝对否定 18
absolute relation 绝对关系 77，104
absolute truths 绝对真理 38，40
absolutization of capitalist social relations 资本主义社会关系的绝对化 7，8，11
absolutization of value 价值的绝对化 83-84，87-89
absolutus 绝对 5，77
abstract universal 抽象普遍/抽象一般 70，73，74，78，102-104
abstracted/separated 抽象/分离 77，93
abstraction 抽象/抽象物 54，56，67，75，82，105，112，149，150，164，165，176，179，225，232
abstraction, levels of 抽象层面 146，152
abstraction, real 现实抽象 75，81，90，103，106，112，187-200
accumulation 积累 4，43，110-111，119，121，123-124，145-152，179-183，190-191，204，206-207，209-214
accumulation by dispossession 剥夺性积累 161
accumulation of capital 资本积累/资本的积累 4，43，124，145-146，149-150，160，179-181，191，209，213
activity 活动 80，88-90，99，105，128-129，130，151，174，187，192-194，207，231
actuality 实现/现实性 87，90-91，105
Adorno, Theodor Wiesengrund 阿多诺，西奥多·维森格伦德 1，7，12，17，39，102，112，166，174，193-196
Albinus, Lars 阿尔比努斯，拉尔斯 98
alienation 异化 73，83，86，99，130，138，169–171，175–176，184
alliance building 联盟构建 46
alteration of value 价值变化 218
Althusser, Louis 阿尔都塞，路易 16-17，32，34，38-39，45，199，226
Amin, Samir 阿明，萨米尔 162
analysis/synthesis 分析/综合 35，40

* 索引中页码为原文页码，即本书边码。

anamnesis of the genesis 对起源的回忆 12，166
anatomy of civil society 对市民社会的解剖 2
anatomy of man being the key of the anatomy of the ape 人体解剖是猴体解剖的一把钥匙 242
ancient societies 古代社会 228，232，235，240
Anderson, Kevin 安德森，凯文 163，228，234
Andrews, David 安德鲁斯，大卫 91
Annenkov, Pavel Vasilyevich（Анненков, Павел Васильевич） 安年科夫，帕维尔·瓦西里耶维奇 188
antagonism 对抗 35，43-44，162，170，172，177，179，182-184，214，229，236
ante-validation 预先确认 89，94，198
appear/appearance/phenomenal manifestation 表现/表象 11，24，54，59，71，84，99–100，112，120，135–136，164，180，187，188，189，199，206，224
Aristotle 亚里士多德 90-94，130
Arndt, Andreas 阿恩特，安德烈亚斯 240
Arthur, Christopher J. 阿瑟，克里斯多弗·J. 74，105，134，137，138，141，150，197-198
ascending method 上行方法 52-54
Aston, Trevor H. 阿斯顿，特雷弗·H. 159-160
automatic subject 自动的主体 118，128-124，180，195
automation 自动化/自动体 130-131，133-134，136
autonomization 自主性/自主化 3，8，81，102，196
    autonomization of material relations of existence 物质生活关系的自主化 8
    autonomization of society 社会的自主化 196
    autonomization of the economic sphere 经济领域的自主化 3
    autonomization of value 价值的自主化 81，102
autonomous 独立/自主/自主的/自动的/自主化/自主性 2-5，7-9，13，23，45，72，74，75，89，92，102，104-105，135，182，195-196
average labour 平均劳动 73，187，190

Babbage, Charles 拜比吉，查理 133
Backhaus, Hans–Georg 巴克豪斯，汉斯-格奥尔格 8，18，89，93，101-107，109-110，137-138，147，171
Badiou, Alain 巴迪欧，阿兰 112，217
Bailey, Samuel 贝利，赛米尔 67-72，75-76，78，80-85，88，90，95，100-101，103-105
Balibar, Étienne 巴利巴尔，艾蒂安 39，44，92，110，158
banking system 银行系统 197-198
Barret, Michèle 巴雷特，米歇尔 203，205
barter 以物易物/交换/交易 110，173-174，183
Basso, Luca 巴索，卢卡 3
bearer 承担者，载体，承载 76，79，84，92，94，130，132，152，180，194，206，213
beginning of *Capital*《资本论》的开端/开篇 27，40，51，84，87，92，94，109-110，134，136，137，141，145，190
Behrens, Diethard 贝伦斯，迪特哈特 104，110
being-for-itself 自为存在 82
being-there 此在/存在/定在 72，74，76，80-82，87，99，102
Bellofiore, Riccardo 贝洛菲奥雷，里卡多 10-12，24，63，67，76，87，91-93，96，110，133，134，138，141，146，154，166，195，198
Benjamin, Walter 本雅明，瓦尔特 115
Bensaïd Daniel 本赛德，丹尼尔 125，162
Bhandar, Brennna 班达尔，布莱纳 199
Blunden, Andy 布伦登，安迪 92

body 身体/实体/躯体/肉体 56-5782，85，86-87，101，106，130，223-224
body of gold 金体 78
body of money 货币体 73，74
body of the commodity 商品体 102
body of the product 产品的躯体 84
body of use value 使用价值的躯体 72
body of value 价值体 77
body politic 政治有机体论 61
body, human 人体 133
body, social 社会机体 57，62
Bonefeld, Werner 博内菲尔德，维尔纳 125，166，171，194-195，199
Bourdieu, Pierre 布尔迪厄，皮埃尔 203-204
bourgeois society 资产阶级社会 2，27，53，60，77，138，140，160，162-163，171-173，175-178，182-184，188-190，193，204，232-233
Bracaletti, Andrea 布拉卡莱蒂，安德烈亚 230
Breda, Stefano 布雷达，斯特凡诺 16，40，44，232-233
Brenner, Johanna 布伦纳，约翰娜 208
Brenner, Robert 布伦纳，罗伯特 159-160
Brentel, Helmut 布伦特尔，海尔穆特 104，110
Brown, Heater 布朗，希特 230，237
Büchner, Ludwig 毕希纳，路德维希 221
Burkett, Paul 伯克特，保罗 50
butterfly 蝴蝶 87

Calabi, Lorenzo 卡拉比，洛伦佐 3，162
Calogero, Guido 卡洛杰罗，吉多 91
Campbell, Martha 坎贝尔，玛莎 100，134
capital 资本 4–7，11–13，18–29，41，43，51，53–61，63，68，75，77，83–85，88–90，92–94，101–102，108–109，111，116，118–120，122–127，128–138，140–141，145–150，152，157–158，160–166，179–183，191，195，198–199，203–204，207，209–210，213–214，218，229，231–232，241
capital, constant 不变资本 148，218
capital, variable 可变资本 148，218
capital, theory of 资本理论 28，54，93，145–147，149–150，158，208，232，235
Capital 《资本论》 10，16，19，21，33，40–41，49–53，55，57，59，60，63，68，75 77–79，84，86–88，90–92，94，100，105–106，108–111，116，118，119–120，128–129，133，138，139，140，146，150，156，159，163，164–166，178–179，181–182，189–190，198，217，221，225，231–234，236，241
capitalism 资本主义 3，19–20，36，87，92，110–111，118–119，121–123，159–162，164，169–170，187，189，193，196，198–200，205，207–208，210，212–214，237，240–241
capitalist dynamics 资本主义动力 158
capitalist firms 资本主义企业 198, 212
categories of political economy 政治经济学范畴 1–2，5，11，13，18–19，23–25，27–28，52–53，55，137，139，157，164–165，176，182–183，188，192，195，197，203，232
causality 因果性 221, 225–226
cause 成因/原因 81, 89, 95, 130, 238
Cazzaniga, Gian Mario 卡扎尼加，吉安·马里奥 3
cell form 细胞形式 49–51，56–58，61–62
change of form 形式变化 74，223
另见 metamorphosis 蜕变及 transformation 转变
cheque 支票 79
chrysalis 蛹 87–88
Cingoli, Mario 钦戈利，马里奥 230
circuit 循环 51，57–59，84，89，93，108，124–127，130，141，180
circular 循环 40，90，129–130，141，165，195

circulation 流通 10，12，69，71，76，82，86，88–89，93，104，108，109，117，123，126，130，135–136，171，198，209
circulation of commodities 商品流通 6，72–73，87，88，94，109，117
circulation, capital 资本流通 147
circulation, monetary 货币流通 27
circulation, simple 简单流通 24，57，83，87，109，118，128
circulation, simple commodity 简单商品流通 57, 109
Clarke, Simon 克拉克，西蒙 171，210，214
class 阶级 39，44，88，94，156，173，177，181，183，192–193，204，212，231
class antagonism 阶级对抗 172，178–180，182，229
class struggle 阶级斗争 36，46，92，166，175，208，210，226，229，242
另见 wage struggles 工资斗争
class, capitalist 资本家阶级/资产阶级 93–94，169，207，210–211
class, domination 阶级统治 170–173，175，177–184
class, ruling 统治阶级 165
class, wage working 雇佣工人 210
class, working 工人阶级 93，134，169–170，207–208，210–211
classical political economy 古典政治经济学 5，8–10，50，52–54，140–141，157，177，188，212
Cockburn, Cynthia 科克伯恩，辛西娅 207
Colletti, Lucio 科莱蒂，卢西奥 17，23，77，101–102，104，106，138，197，198
colonization 殖民/殖民化 158，232
combined overall worker 整体的结合工人 223
coming-into-being 获得存在 74
command 统治/指挥 77，93，132
commercial capital 商业资本 158
commodity 商品 6–7，9–11，23–24，27，29，33，41，42，50–51，53–63，67，70–95，100–128，135–136，150，152，160，165，174–175，179–180，183，187，190–196，198，206，209，210，212，221–222
commodity exchange 商品交换 27，70，73，192，194，198
commodity fetishism 商品拜物教 138
另见 fetishism 拜物教及 fetish character 拜物教性质
commodity form 商品形式 7，9–10，53，55，58–60，190，196
comparative value 比较价值 69–70，75
competitive equilibrium 竞争均衡 94
composition/decomposition 组合/分解 222
condition of possibility 可能性条件 2，6，9，27，163
conditions of production 生产条件 5，59，123–124，157，166，190
Conference of Socialist Economists 社会主义经济学家会议 207
constitution of political economy 政治经济学的形成 2-3
consumption 消费 8，79，92，94，117，177，191，209，213
content 内容 23，24，26–27，54，60，71–72，140，141，147，152，160，183，188，232
contradictio in adiecto 语词矛盾 84
contradiction 矛盾 1，7，19，25，35，37–38，46，54，58–62，70，140，146，152，162，172，174，183，241
corporeity 身体 90
Coveri, Andrea 科韦里，安德烈亚 93

Conversano, Emanuela 康弗萨诺，埃马努埃拉 228，235
creatio ex nihilo 无中生有 221–222
creation of value 价值创造 191，218–219，221
critical theory 批判理论 33，38–39，112，158，171–172，177，183–184，193，195–199，232
critical theory of society 社会批判理论 184，195，198
criticism 批判 14，68，69，84，138，146，172，177，183，189，235，240
critique 批判 1–13，67–68，103–104，112，117，121，129，163，166，175–176，188，193
critique of capital 对资本的批判 164
critique of categories 对范畴的批判 2，52，189，195
critique of mediation 对中介的批判 118
critique of money 对货币的批判 108
critique of political economy 政治经济学批判 2，5–7，11–13，16，19–20，24–25，27–29，33，39，41，43，50–54，61，102，111，129–130，137–141，164–166，170，172，175，177–178，181–184，188–190，192，194–195，197–199，203，211，232，235，241
critique of politics 政治批判 39, 44
critique of pre-monetary value theories 对前货币价值理论的批判 110
critique of real abstraction 对现实抽象的批判 198–200
critique of reification 对物化的批判 29
critique of society 社会批判 7，191，193–194，197，241
critique of subject/predicate inversions 对主谓颠倒的批判 130，138
critique of the empirical 对经验的批判 27–28
critique of the mode of production 对生产方式的批判 62，109
critique of the state 国家批判 182
critique of the traditional theories of science and cognition 对传统科学与认知理论的批判 191，193
critique of value 价值批判 12
critique, immanent 内在批判 6–7，18，27，29
Croce, Benedetto 克罗齐，贝内迪托 3
cycle 周期/循环 33，150，209

Dalla Costa, Mariarosa 达拉·科斯塔，玛丽亚罗莎 207，208
Darwin, Charles 达尔文，查尔斯 49-50，217，222-227
Darwinism 达尔文主义 61
de Brunhoff, Suzanne 德·布伦霍夫，苏珊娜 110
De Vroey, Michel 德·弗洛埃，米歇尔 93
denomination 名称 78，80
deranged, crazy and displaced forms 颠倒、扭曲、疯狂的形式 93，100，138
Descartes, René 笛卡尔，勒内 226
descending method 下行方法 52，54
detachment 脱嵌/分野 77，140
determinate combination 确定的组合 220
determinate negation 规定的否定 18
determinism 决定论 21，161，163，205，220，239
dialectical development 辩证发展 18-28，41，102，103
dialectical materialism 辩证唯物主义 16，233
dialectics 辩证法 9，117，21，28，34，42-43，145，147，194，242

dialectics, germ-cell 细胞胚胎辩证法 19，22，23，25
dialectics, idealist 唯心主义辩证法 16，18，29，33，34
dialectics, materialist 唯物辩证法/唯物主义辩证法 16，28-29，32，35-36，232，235
Die Wissenschaft vom Wert 《价值科学》 103
Dilthey, Wilhelm 狄尔泰，威廉 225
direct price 直接价格 93
discovery 发现/研究 33，50-51，55，61，63，67
disembodiment 抽离/脱离 74，82，85-86
disequilibrium 不平衡 88
disorder 无序 88
divestment 剥离 74
division of labour 分工/劳动分工 4，10，49，99，132，173，175-177，179-184，191-192，205，212，222-223
Dobb, Maurice 多布，莫里斯 9，158-160
dominating subject 支配主体 75
domination 统治/支配 34-36，39，41，43，45-46，134，138，169
domination as alienation 作为异化的统治 169-171，175，184
domination as reification 作为物化的统治 170-171，175，184
domination, critical social theory of 对统治的社会批判理论 33，170-172，175，178，183-184
domination, impersonal 非人格化统治 170-172，184
domination, personal 人格化统治 170，178，240
Doz, André 多兹，安德烈 77
duality 二重性 84，87
Düring, Karl E. 杜林，卡尔·欧根 221
Durkheim, Émile 迪尔凯姆，埃米尔 35，204，205
dynamic 动态/动态的 75，84，92

Economic and Philosophical Paris Manuscripts 1844《1844 年经济学哲学手稿》130，170，175
economy of time 时间经济学 50，124-125
Ehrbar, Hans 艾尔巴，汉斯 86，103
Elbe, Ingo 埃尔贝，英格 19，22，110
elementary unit 基本单元 51，57，62
embodiment 化身/具体表现/体现 73-74，76，78，82，85，100，105，138，188
empiricism 经验论 24，29，35，42
empirics 经验 23-24，27
Endnotes “尾注”小组 199
Engels, Friedrich 恩格斯，弗里德里希 3，16，18–19，24，38，49，51，55–56，61，63，87，109，124，134–135，146，148–150，152，158，163，169，189，217，221，228–231，233–236，240
Engster, Frank 恩斯特，弗兰克 108，125
Ens realissimum 最真实的实体 89，102
entanglement 纠缠 108，112，120，122-127
Epicurus 伊壁鸠鲁 218-219
epistemological break–through 认识论突破 37，46
equilibrium 平衡/均衡 88，94
equivalent form of value 等价形式 85，100
Ergänzungen und Veränderungen zum ersten Band des Kapital 《资本论》第一卷修订稿 86
Establet, Roger 埃斯塔布雷，罗杰 23
ethereal 飘渺 85，87，90，103
Ethnological Notebooks《民族学笔记》163，228-242
evolution 演化/进化/发展 49，62，63，151，240

exchange ratio, ratio of exchange 交换比率 70，76，84，88，94，105
exchangeable value 可交换的价值 69
excluded commodity 被排除的商品 73，75，78，102，115
exhibition [*Darstellung*] 呈现/表现/表达/展示 70，72–75，79，81，88–89，93–94，98
另见 presentation 呈现/展示/叙述及 exposition 呈现/表现/表达/叙述/阐述
expectation(s) 预期 88，104
exploitation 剥削 41，46，67–68，88，109，123，152，157，166，181，208，217
exposition [*Darstellung*] 呈现/表现/表达/叙述/阐述 17，18，20，21，22，23，24，25，27，28，29，41，54，72，85，98，109，117，119，129，136，137，138，139，141，146，164，165，232
另见 exhibition 呈现/表现/表达/展示及 presentation 呈现/展示/叙述
external measure of value 外在价值尺度 71，78，81，88–89
externalisation 外化 73–74，78，82–83，86，88，99，103，119

factors of reality 现实诸要素 38
Fechner, Gustav Th. 费希纳，古斯塔夫·Th. 221
Ferguson, Adam 弗格森，亚当 131
Ferguson, Susan 弗格森，苏珊 203，205，208
fetish character 拜物教性质 11，24，73，85，99，165，195
fetishism 拜物教 11，12，24，72，85，99，138
feudal society 封建社会/封建主义/封建制度 157-159，164，170，234
Feuerbach, Ludwig 费尔巴哈，路德维希 34，49
finance (to production) （通过生产）融资 89
Finelli, Roberto 菲内利，罗伯托 134，197-198
Fineschi, Roberto 菲内斯基，罗伯托 1，10，19-20，28，54，88，98-99，110，137，145-148，150，152
firm sector 企业部门 94
fluid 流动/不断的 80，90，218，233
Foraboschi, Politta 福拉博斯基，保利塔 230
form determination 形式规定性 88
form of value 价值形式/价值的形式 9，11，58，68-69，76，83，85，87，100，106，110，113，128，195，196
另见 value-form 价值形式
Foster, John Bellamy 福斯特，约翰·贝拉米 50，51，58
Frankfurt School 法兰克福学派 36，39，171，196-197
Frege, Gottlob 弗雷格，戈特洛布 43
Furner, James 弗纳，詹姆斯 100

Galiani, Ferdinando 加利阿尼，斐迪南多 141
Gehrke, Christian 格尔克，克里斯蒂安 101
gelatine 凝结 86
gender 性别 199，204，231，237
gender division of labour 性别分工 205
gender domination 性别压迫 46
gender relations 性别关系 43
gender struggles 性别斗争 34
general equilibrium 一般均衡 94
general equivalent 一般等价物 114，192，195-196
另见 universal equivalent 一般等价物/普遍等价物
general formula of capital 资本总公式 128，130，134-135
generation 生成 89，92
gens 氏族 235-237，240
geo-politics 地缘政治 160
Gerloff, Wilhelm 格洛夫，威廉 110

German Ideology 《德意志意识形态》 45
Gewalt 暴力 158，161
ghost 幽灵 74，85，87-88，92，102-103，105
Glazer, Nona 格拉泽，诺娜 213
Goethe, Johann Wolfgang 歌德，约翰·沃尔夫冈 106，156
Göhler, Gerhard 格勒，格哈德 147
gold 金/黄金 41，81，82，85，87，104
gold as money 作为货币的金/黄金货币 74，78，83，86，88，102，115，190
gold standard 金本位制 28
Gonzalez, Maya 冈萨雷斯，马雅 199
goods 商品/产品 69，110，180，187，196，213
gothic 哥特 74
Graziani, Augusto 格拉齐亚尼，奥古斯托 93-94
gross monetary profits 货币总利润 93
ground 基础/根基/论证 68, 79, 86, 88, 89, 94, 105–106
Grundrisse 《大纲》 20，52–53，58，68，82，91，108，117，130，146–147，160，178–179，187，189，233，235，237，239
另见 *1857–58 Manuscript* 《1857-1858 年手稿》

Haesler, Aldo J. 海斯勒，阿尔多·J. 110
Hafner, Kornelia 哈夫纳，科妮莉亚 104
Harstick, Hans–Peter 哈斯蒂克，汉斯-彼得 230
Hartmann, Klaus 哈特曼，克劳斯 101
Harvey, David 哈维，大卫 161-162，165
Haug, Wolfgang Fritz 豪格，沃尔夫冈·弗利茨 19-20
Hecker, Rolf 海科，罗尔夫 109，148
Hegel, Georg Wilhelm Friedrich 黑格尔，格奥尔格·威廉·弗里德里希 7–8，16–18，22–23，29，32，34，37，40–42，44，46，51–53，55，62–63，82，87，91，101，108，111–113，118，128–131，135，137–141，147，170–178，182–185，197–198，221，226
Heidegger, Martin 海德格尔，马丁 115
Heine, Heinrich 海涅，海因里希 156
Heinrich, Michael 海因里希，米夏埃尔 10，89，103-104，110，134，150，170，188，198，210
hen kai pan 一与一切 220
Heraclitus 赫拉克利特 193
Herodotus 希罗多德 219
Hill, Christopher 希尔，克里斯多弗 159
Hilton, Rodney 希尔顿，罗德尼 159
historical materialism 历史唯物主义 12，45，230-231，235
historical milieu 历史语境 240
Historical School of Law 历史法学派 221
historicity of political economy 政治经济学的历史性 2，8
historicization 历史化 20
historiography 历史学/历史编纂学/史料 21，165，229
history 史/历史 2–3，5，19–21，41，43–45，49，61，63，145，149，150–152，156–157，159–160，164–165，176，179，193，205，207，221，224–226，228–231，233–236，238–239，241
history of capitalism 资本主义历史 20，207
history of human cognition 人类认知史 193
history of philosophy 哲学史 45
history of religion 宗教史 224
history of social sciences 社会科学史 2
history of society 社会史 224
history of technology 技术史 225
history of the family 家庭史 228，236

history, human 人类史/人类历史 45，49，150，224，235，238
history, natural 自然史 49，224-225
history, science of 历史科学 152，
history, universal 普遍历史 241
Hobsbawm, Eric 霍布斯鲍姆，埃里克 159
Hoff, Jan 霍夫，扬 31，110
homology–thesis 同源论题 87，131，137-141
Horkheimer, Max 霍克海默，马克斯 38-39，166，171
household 家庭 206-208，212-213
human organism [*menschlichen Organismus*] 人的机体 218，221
Hume, David 休谟，大卫 44
Huxley, Thomas 赫胥黎，托马斯 62
hypostatization 实体化 101

ideal 观念 74，87，89，92，103
identity 同一性/等同 6，22–23，72，74，76，79，84，88，89，106，111，118，120，125，127，151，204–205
ideology 意识形态 24，37，43，45，138，189，236
ignorance 无知 181，213，219
Iljenkow, Ewald Wassiljewitsch（Ильенков, Эвальд Васильевич）伊里因科夫，埃瓦尔德·瓦西里耶维奇 19
illusion 幻象 40，45，74
imaginary thing 头脑幻象 106
imagination 想象/想象 44，100
immanent measure of value 价值的内在尺度 71，76，78，81，88–89
immaterial 非物质 82–87
immediate 直接 73–76，81，85，88，90，94，101–102，104
imperialism 帝国主义 160
implicit 隐性 90
incarnation 化身 74，86，88，138
individual 个体/个人 72–74，76，83，93，104
inner/outer 内在/外在 72，76，80，88，94，98，100，104
inquiry [*Forschung*] 研究 19，21-22，25，28，33，35，44，53，71，81，98，164
另见 method of inquiry 研究方法，method of research 研究方法及 research 研究
instrument of labour 劳动工具 132–133，181，191，223–225
interest-bearing capital 生息资本 130，134-137
intermediate link 纽带 68
internal connection 内在联系 69，76，86，90
internal finality 内在目的性 236
invariable standard or measure of value 不变价值尺度/不变标准 70-73，75，80，95，101
Iroquois 易洛魁 235，240

Jacobi, Friedrich H. 雅各比，弗里德里希·H. 220-221
Jahn, Wolfgang 扬，沃尔夫冈 109，137，146
James, Selma 詹姆斯，塞尔玛 207
Jameson, Frederic 詹姆逊，弗里德里克 199
Jungnickel, Jürgen 容尼克，于尔根 133-135

Kant, Immanuel 康德，伊曼努尔 77，111，193，225
Keynes, John Maynard 凯恩斯，约翰·梅纳德 93
Kierkegaard, Søren 克尔凯郭尔，索伦 44
kinship 血缘/亲属 233，236，238-240
Kliman, Andrew 克里曼，安德鲁 100
Kovalevskij, Maxim（Ковалевский, Максим）柯瓦列夫斯基，马克西姆 230
Krader, Lawrence 克拉德，劳伦斯 228，230
Krause, Werner 克劳泽，维尔纳 110
Kugelmann, Ludwig 库格曼，路德维希 60，61

labour 劳动 3–13，19，24，26–27，33，41，43–44，40–50，52–53，55，58–60，67–90，92–95，99–112，119–127，130–134，142，146，148–149，151–153，157，165–166，169，173–177，179–184，187–188，190–199，203，204–214，217–218，221–224，228–229，232，237，240
labour amount 劳动量 70，92
labour as subjectivity 作为主体性的劳动 84
labour capacity (or capacity for work) 劳动能力 90
labour contained 所含的劳动 80，93–94
labour content 劳动含量 71
labour embodied 所包含的劳动 110，195
labour in general 劳动一般 152–153
labour in motion 处于运动状态的劳动 90
labour of the concept 概念的劳作 43
labour process 劳动过程 94，110，131–134，151–152，191
labour theory of value 劳动价值论 75，120
labour time 劳动时间 50，69–72，74，76，78，82–83，88，180，187，190–191，207
labour-power 劳动力 5–6，9，24，27，50，53，58，60，92–93，106–107，109，119–126，131–134，148–149，152，157，179，190–191，198–199，203，206–214，217–218，221–222，224
labour, abstract 抽象劳动 10，12，50，60，76，89，92，99，101，104–105，108，111，119，180，190，192，194，196–197
labour, dead 死劳动 89，131
labour, direct 直接劳动 90，95
labour, dissociated 分离劳动 77
labour, general 一般劳动 190
labour, individual 个人劳动 73，110
labour, intellectual 脑力劳动 191–193
labour, living 活劳动 7，50，72，76，89–90，92–94，131，213，218
labour, manual 体力劳动 191–193
labour, necessary 必要劳动 10，12，50，88，94，120，122，180，191，207，218，222
labour, not-objectified 非对象化的劳动 84
labour, private 私人劳动 9–10，73，83，87，104，190，198
labour, social 社会劳动 3，9–10，70，72–74，78–80，82，88–90，190，237
labour, socially necessary 社会必要劳动 10，12，50，72，88，101，122，180，190–191
labour, total social 社会总劳动/劳动总体 9–10，90，149
labour, unwaged 无偿劳动 207–208，210，212
labour, waged 有偿劳动 207–208，210
Laclau, Ernesto 拉克劳，埃内斯托 199
Lange, Elena Louisa 朗格，埃琳娜·路易莎 193，195
Lange, Friedrich A. 朗格，弗里德里希·A. 221
Lange, Ludwig 朗格，路德维希 230，237
large–scale industry 大工业 10，130–134，224
Lassalle, Ferdinand 拉萨尔，斐迪南 177，226
last instance 最终 38，123，125

Laum, Bernhard 劳姆，伯恩哈德 110
Lecourt, Dominique 勒古，多米尼克 217
Lefebvre, Henri 列斐伏尔，亨利 169，169，199
Leibniz, Gottfried W. 莱布尼茨，戈特弗里德·W. 226
Lenger, Hans-Joachim 兰格，汉斯-约阿希姆 110
Lenin, Vladimir Ilych（Ленин, Владимир Ильич）列宁，弗拉基米尔·伊里奇 34–35，44，169，171，174，184
Lessing, Gotthold E. 莱辛，戈特霍尔德 220–221
liberation 解放 35，44–46
Lietz, Barbara 利茨，芭芭拉 148
life-making 创造生命 208–209，214
limits of dialectical presentation 辩证叙述的界限 16，32–33，40–43
Lindner, Kolja 林纳，科利亚 230，237
linear 线性 51，90，116，118，120，122，141，161，163，234，242
Lippi, Marco 利皮，马尔科 101
living labour capacity 活劳动能力 90
living labour power 活劳动能力 90
loan capital 借贷资本 158
logical 逻辑 7，19，20–25，28，54–56，60，62，84，86，90，102，106，108–110，113，115–117，119，130，132，137，140，145–146，149，164
logical-historical method 逻辑-历史方法 19
logical-systematic method 逻辑-系统方法 19，22
Lotz, Christian 洛茨，克里斯蒂安 199
Lubbock, John 拉伯克，约翰 230, 236
Lucretius 卢克莱修 217–220，225–226
Lukács, Georg 卢卡奇，格奥尔格 112，170，200
Luporini, Cesare 卢波里尼，切萨雷 16–17，27，165
Luxemburg, Rosa 卢森堡，罗莎 67，75，160

Mach, Ernst 马赫，恩斯特 44
Macherey, Pierre 马舍雷，皮埃尔 23
machine 机器 50，130–133，198，224–225
machinery 机器 10，50，131–133，159，180，191，224
macro 宏观 93，94
macro-foundation 宏观基础 93
macro-monetary theory of capitalist production and distribution 资本主义生产与分配的宏观货币理论 93，94，141，198
magnitude of value 价值量 69–70，74
Maine, Henry Sumner 梅恩，亨利·萨姆纳 230，236，240
manufacture 工场手工业 4，131–132，163，222–224
marginalism 边际主义 8，9
market 市场 5–6，9，11–12，41，53，73，84，88–89，102，104，146，150，158，160，162–163，169，173–174，178，180–181，183–184，206，209–210，212
market laws 市场法则 158
Markus, George 马库斯，乔治 170
Martin, Christian Georg 马丁，克里斯蒂安·格奥尔格 94
Marxhausen, Thomas 马克斯豪森，托马斯 109
Marxism 马克思主义 16，32，197，205，228，231
    Marxism–Leninism 马克思列宁主义 16
    Marxism, classical 经典马克思主义 111
    Marxism, finite 有限的马克思主义 32–46
    Marxism, postmodern 后现代马克思主义 36
    Marxism, Soviet 苏联马克思主义 39
    Marxism, Traditional 传统马克思主义 210

Marxism, Western 西方马克思主义 112
Marxist feminism 马克思主义-女性主义 203，205
material interchange 物质变换 217–226
另见 metabolism 新陈代谢/物质交换
material of nature [*Naturstoff*] 自然物质 218，221
material relation of existence 物质生活关系 2，3，4，5，8
materialism 唯物主义 16–17，24，28–29，36–37，45，61，138，140，225–226，230–231，233，235
materialism, abstract 抽象的唯物主义 61，225–226
materialist conception of history 唯物史观 3，229
materialist method 唯物主义的方法 1
materialist philosopher 唯物主义哲学家 44–45
Materiatur 物质形式 73，86，99
Mattick, Paul 马蒂克，保罗 174
Mauss, Marcel 莫斯，马塞尔 100
Mazzone, Alessandro 马佐内，亚历山德罗 152
means of payment 支付手段 82–83
means of production 生产资料 5–7，119，123，125，148–149，152，157–158，160–161，164，169，177，179，184，190，206，209，218
measurement 度量 88–89，108–127
measuring device 度量工具 88
mechanism 机制/机械主义 49，53，61，133，138，162，173，180，210，223–226
Meiksins Wood, Ellen 梅克辛斯·伍德，艾伦 3，6–7，160
Mendelssohn, Moses 门德尔松，摩西 220–221
Merrington, John 梅林顿，约翰 159
Messori, Marcello 梅西奥里，马尔切洛 93
metabolism 新陈代谢/物质交换 51，59，62
另见 material interchange 物质变换
metallism 金属论 28
metamorphosis 蜕变 58，60，73–74，119，123，125
另见 change of form and transformation
metaphor 隐喻 16，28，38，50–51，53，59，63，224
method 方法
method of comparison 比较研究方法 106
method of discovery 研究方法 51，61，63
method of exposition 叙述方法 22
另见 method of presentation 叙述方法，exposition 呈现/表现/表达/叙述/阐述及 exhibition 呈现/表现/表达/展示
method of inquiry 研究方法 53，164，231
另见 inquiry method of research 研究方法及 research 研究
method of presentation 叙述方法 33，40，42，52，63，164
另见 method of exposition 叙述方法，exposition 呈现/表现/表达/叙述/阐述及 exhibition 呈现/表现/表达/展示
method of research 研究方法 52
另见 method of inquiry 研究方法，inquiry 研究及 research 研究
Meyer, Lars 迈耶，拉斯 105
Mézáros, Istvan 梅扎罗斯，伊斯特万 169
Micaloni, Luca 米卡洛尼，卢卡 128，197
micro 微观 55，94

microscope 显微镜 55
microscopic anatomy 微观解剖学 56
Milesian School 米利都学派 193
Milios, John 米利奥斯，约翰 110
mode of production 生产方式 1，3，52，146
mode of production, Asiatic 亚细亚生产方式 230，233
mode of production, capitalist 资本主义生产方式 5–7，9，10，12，13，18，19，20，23，24，26，27，32，33，36，39，41，42，43，45，49，50，51，54，110，138，149，150，157，159，160，162，165，170，179，189，191，196，228，232，235
mode of production, feudal 封建生产方式 159
mode of production, medieval 旧生产方式 161
money 货币 4，10，24，28–29，33，41–42，53，55–56，58–60，67，69–71，73–86，88–90，92–94，99–105，107，108–113，115–128，130，135–137，141，146–147，149–150，157–158，161，165，170，173–175，179–180，183，190，192，195–196，198，201，206–207，209，212，230
monetary exhibition 货币表现形态 93
monetary standard 货币标准 76
monetary value theory 货币价值理论 102
monetary value theory of labour 劳动的货币价值理论 100，102
monetary wage bill 工资总额 93
Money and its Vicissitudes 《货币及其变迁》 83
money as measurement 作为度量的货币 88–89，123
money as money 作为货币的货币 74，82，104
Moore, Jason W. 摩尔，杰森·W. 198–199
Morfino, Vittorio 莫尔菲诺，维托里奥 217
Morgan, Lewis Henry 摩尔根，刘易斯·亨利 228–231，234–241
Moseley, Fred 莫斯利，弗里德 93，110，137，150
Müller, Manfred 穆勒，曼弗雷德 133，150
Munro, Kirstin 门罗，柯尔斯汀 203，211
Murray, Patrick 默里，帕特里克 100
mystification 神秘化 24，136–137，221

Napoleoni, Claudio 那波莱奥尼，克劳迪奥 79，88–89，101–102，104，106–107
natural organs 自然器官 223
natural sciences 自然科学 51，55，61，62，63，225
natural selection 自然选择 49–50，223–224
nature 自然 12，74，134，151，159–160，166，170，174，199，213，218，219，221–222，224–225，226，233，234
need(s) 需求 8，79，140，173，177，207，233
net product 净产品 93，95
Neton, Jeanne 内顿，珍妮 199
Neue Marx-Lektüre “新马克思阅读” 17，19，22，138，195，197
另见 New Reading of Marx “新马克思阅读”
New Reading of Marx“新马克思阅读”17，109，195
Nietzsche, Friedrich 尼采，弗里德里希 44
non-Western world 非西方世界 228，231，237
normative 规范 172–174，182–184
numéraire 计价单位 95
Nyikos, Emmerich 尼科什，埃梅里克 102

O'Kane, Chris 奥凯恩，克里斯 169，181，189，210

objectification 对象化 74，76，83，89–90，93–94，99，106，133
objectivized labour 对象化劳动 218
objectuality 实体 9
obščina (*Община*) 俄国公社 229，241
Ollmann, Bartell 奥尔曼，巴特尔 169
organic whole 有机整体 56
organicism 有机主义 225–226
organs 器官 56，57，58，224
overdetermination 多元决定 35，37–39，43
owner–individual 所有权主体 159

pantheism 泛神论 220
Pantheismusstreit 泛神论 220
Parmenides 巴门尼德 193
Pennavaja, Cristina 佩纳瓦娅，克里斯蒂娜 106–107
perfect measure of value 完美的价值尺度 71
perspicuous presentation 清晰呈现 93–94
Phear, John Budd 菲尔，约翰·巴德 230，236
Philosophical Investigations 《哲学研究》 94
philosophy of history 历史哲学 164
Philpin, Charles H. E., 菲尔平，查尔斯 159
plural spaces 空间多元性 161，163
plural temporalities 时间多元性 161，162–163
pluripotency 多向分化的潜能 59
political deliberation 政治协商 3，44
posit/positing 设定 54，57，62，129，148，151，162
Positivism 实证主义 194
possession 附体/占有 53，74，85，157，166
possibility 可能性 82，90
Postone, Moishe 普殊同，莫伊舍 50，63，125，171，196–197，210，232，240
potency 能力 90
potentiality 潜能性 90
power of exchangeability 交换能力 67，72
power of purchasing 购买能力 69，78
power-relationships 权力关系 157
Pradella, Lucia 普拉代拉，卢西亚 234
Prawer, Sigbert Salomon 普拉沃，西格伯特·萨洛蒙 156
praxis 实践 162，166，228
pre-capitalist forms of production 前资本主义生产形式 4，157
pre-capitalist communities 前资本主义共同体 233
pre-capitalist economic formations 前资本主义经济形态 3
pre-capitalist epochs 前资本主义时代 3
pre-capitalist modes of production 前资本主义生产方式 7，160，162
pre-capitalist relationships 前资本主义关系 159
pre-capitalist societies 前资本主义社会 170，234
pre-monetary 前货币 89，92，102，109，110
presentation [*Darstellung*] 呈现/展示/叙述 2，8，11，21，32–33，40–42，44，48，51–52，62–63，92–94，98，100，158，163–164，232
    另见 exhibition 呈现/表现/表达/展示及 exposition 呈现/表现/表达/叙述/阐述
presupposition 预设/假设 3，17，20–25，33–34，37，52，54，57–58，62，75，108，129，137，145–149，157–158，162，165–166，213，232，239
price 价格 28，40，53，55，58，62，71，73–75，80–81，83，87–89，92–94，108，120–122，206，210，212–213，221
    price of production 生产价格 93
    price rule 价格规则 93
    price, simple 简单价格 93
primitive accumulation 原始积累 119，149，156–166，179，182–183，211，232，237
primordial elements 基本原则 220

principle of reality 现实原则 44
Procacci, Giuliano 普罗卡奇，朱利亚诺 159
process of production 生产过程 12，55，75，92，132，136，187，190，213，218，223–224
productive organs 生产器官 224
profit 利润 93–94，109，119，120，122，124–125，134，146–150，180，194，207，212–213，218
profit rate/rate of profit 利润率 28，71
profit upon alienation 让渡利润论 5
profit, average 平均利润 122
proletariat 无产阶级 157–158，169，177，181，209
property 财产 4，6，8–9，83，132，157，173–175，179，182–183，229，234，238，240–241
property owner 财产占有者 176
property relationships 财产关系 3–4，236
property rights 财产权 157，158
property, communal 公共财产 159，234
property, landed 土地所有制 33
property, private 私有财产 60，158，175，228
protectionism 保护主义 159
Proudhon, Pierre–Joseph 蒲鲁东，皮埃尔-约瑟夫 27，171–178，180，182–185，188，135
public debt 公债 158，161
pure and simple 纯粹 86
Pythagoras 毕达哥拉斯 193

qualitative identity 质的同一性 74
quality 性质/质 4，43，71，76，81，110–114，116，126，136，192，239
quantification 量化 108，110–112，116–117，121–126
quantitative determination 量的规定性 74，76，78，116，120
quantity 量 4，6，8–9，12，70，77，79，81，114，116，123，135，141，191，207，218，221
Quick, Paddy 奎克，帕迪 207
Quickly, Dame 奎克利夫人 85

Rabinbach, Anson G. 拉宾巴赫，安松·G. 50
race 种族 156，204，206，209，231
radical philosophy 激进哲学 45
Raspail, François–Vincent 拉斯拜尔，弗朗索瓦-樊尚 57
rate of exploitation 剥削率 181
rate of surplus-value 剩余价值率 217
real mystification 现实的神秘化 24
realization 实现/现实化 111–112，116–117，119–120，123，126， 145，150，158，163，171，173–175，182，197，207
recognition 承认 196
Redolfi Riva, Tommaso 里瓦，托马索·雷多尔菲 1，12，100，102，166，195
Reichelt, Helmut 莱希尔特，海尔穆特 12，17，22，89，101，103，105–107，109–110，138，141，147，150，171，195–196
reification 物化 29，74，136，169–171，184
relative form of value 相对价值形式 85，87
religion 宗教 181，219，224
representation 再现/表征 73，81，92，100，112
reproduction 再生产 145-153
reproduction of bourgeois society 资产阶级社会的再生产 36，183
reproduction of capital 资本再生产 29，59，148，164-165，183，203-204，206，208-209，213，214
reproduction of capitalist relations 资本主义关系再生产 29，203

reproduction of capitalist society 资本主义社会再生产 111，165，203-204，206，208，211-214
reproduction of culture 文化再生产 203-205，214
reproduction of human beings in society 关于社会的再生产 2
reproduction of humans 人的再生产 151
reproduction of labour power 劳动力再生产 124，191，206-211，213-214
reproduction of material life 物质生活的再生产 240
reproduction of society 社会再生产 4，38
reproduction of separation 分离的再生产 180-181
reproduction of the capitalist social form 资本主义社会形式的再生产 207
reproduction of the capitalistic fetish 资本主义拜物教再生产 165
reproduction of the community 共同体再生产 3
reproduction of the domination 统治地位再生产 33，41
reproduction of the immediate life 直接生活的再生产 229
reproduction of the presuppositions 前提的再生产 166
reproduction of the species 物种的再生产 205
reproduction of the worker 劳动力再生产 6
reproduction of unfreedom and misery 不自由与苦难的再生产 178
reproduction, biological 生物再生产 205-206，208，214
research [*Forschung*] 研究 21，26-27，34，42，52，146
另见 inquiry 研究，method of inquiry 研究方法及 method of research 研究方法
Reuten, Geert 罗伊滕，吉尔特 100，134
revelation 启示 72，99
revolution 革命 27，35，41，163，171，180，224，233，235，242
revolution of dialectics 对辩证法的革命 17
revolution, Russian 俄国革命 241
revolution, French 法国革命 235
revolution, philosophical 哲学革命 45
Ricardo, David 李嘉图，大卫 5，7-8，68-72，75，77-78，80，82-84，88，90，100，101，103，139，177，206
Rickert, Heinrich 里克特，海因里希 225
Robbins, Lionel 罗宾斯，莱昂内尔 8
Roberts, William Clare 罗伯茨，威廉·克莱尔 171
Rojas, Raúl 罗哈斯，劳尔 39，44
Roncaglia, Alessandro 隆卡利亚，亚历山德罗 101
Rosdolsky, Roman（Роздольський, Роман） 罗斯多尔斯基，罗曼 109，150
Roth Karl Heinz 罗特，卡尔·海因茨 241
Rubin, Isaak Il'ic（Рубин, Исаак Ильич） 鲁宾，伊萨克·伊里奇 89，100，101，104，109

Sachs, Joe 萨克斯，乔 91
Saint Bonaventure 圣文德 77
Saito, Kohei 斋藤幸平 58
sale 售卖/出卖/出售/销售/卖 10，73-74，136，180，191，198，206，209，212
Sayers, Sean 塞耶斯，肖恩 169
Schlaudt, Oliver 施劳特，奥利弗 110

Schleiden, Matthias Jacob 施莱登，马蒂亚斯·雅各布 51，55
Schmidt, Conrad 施密特，康拉德 231
Schmidt, Alfred 施密特，阿尔弗雷德 1，22，38，171-172，175，178，184，225，231
Schmitt, Carl 施密特，卡尔 35-36，115
Scholastic 经院哲学 74-75
Schumpeter, Joseph Alois 熊彼特，约瑟夫·阿洛伊斯 93
Schwann, Theodor 施旺，西奥多 55-57
Schwarz, Winfried 施瓦茨，温弗里德 150
scientific research 科学研究 35，37，43，46
Sears, Alan 西尔斯，艾伦 205，208
seeming 表象/似乎/看似 85，99，105，136
另见 semblance 假象/表象
self-sufficient 自为存在 74
self-valorization 自我增殖 4，13，118，135-137
另见 valorization 增殖
semblance 假象/表象 78，84，99，105，117-118，123，126，135，141
另见 seeming 表象/似乎/看似
Senior, Nassau William 西尼耳，纳索·威廉 218
sensuous/sensible 感性/可感知/现象/适用 8-9，78，81，87，101-104，106
Sgro, Giovanni 斯格罗，乔瓦尼 110，230
Shaikh, Anwar 谢赫，安瓦尔 93
Shakespeare, William 莎士比亚，威廉 85，156
Shanin, Teodor（Шанин, Теодор） 沙宁，提奥多 163，168
shape 形态/塑造/构成 45，56-57，62，69，74，84，86-87，94，99-100，104，123，135-137，211-212，214，218，223
simple commodity exchange 简单流通/简单商品流通/简单交换 83，87，109，118，128，190
另见 circulation 流通
simple commodity production 简单商品生产 59，87
simple form of value 简单价值形式 85，113
singularity 个别性/个别存在物 84，146-147，150
Sismondi, Simonde de 西斯蒙第，西蒙·德 82
Smith, Adam 斯密，亚当 7-8，12，41，53，131，139，140，171-180，182-185
Smith, Tony 史密斯，托尼 100，137-138
social interdependence 社会相互依赖 196-197
social objectivity 社会客观性 24，27，29，118-119，171
social power(s) 社会权力 74，134，180，199
social reproduction 社会再生产 149-151，203-214，232
social reproduction theory 社会再生产理论 203
social reproduction theory, Durkheimian 迪尔凯姆社会再生产理论 204-205
social reproduction theory, Marxist Feminist 马克思主义-女性主义社会再生产理论 203，208，211，214
social synthesis 社会综合 112，192-193
social totality 社会总体 4，37，39-40，77，126，166，196
socialization 社会化 9-12，19，26-27，104，122，133，194，198，204，205
socially necessary labour 社会必要劳动 10，12，101，190
socially necessary labour time 社会必要劳动时间 50，72，88，122，180，191
Sofri, Gianni 索弗里，詹尼 233
Sohn-Rethel, Alfred 索恩-雷特尔，阿尔弗雷德 12，112，191-194，197
Sorentino, Sara–Maria 索伦蒂诺，萨拉-玛丽亚 199
soul 灵魂 74，78，83，85，130
Soziale Form und ökonomisches Objekt 《社会形式与经济对象》 104
special commodity 特殊商品 60
spectre 幽影/幽灵 85，225

Spinoza, Baruch 斯宾诺莎，巴鲁赫 44，220-221，225-226
Spinozism 斯宾诺莎主义 220-221
Spiritus 灵魂 85
Sraffa, Piero 斯拉法，皮耶罗 57，68，90，94，95
State 国家 3，32，129，140，158–159，162，173–179，181–185
static 静态/凝固/一成不变 162，165，176，207
stem cell 干细胞 59
Steuart, James 斯图亚特，詹姆斯 157，221
Strauss, Harald 施特劳斯，哈拉尔德 110
structure 结构 18-19，21，24-27，33-39，43，46，53，56，58，68，71，84，102，105，131，137-138，141，145-146，148，150，160，197，212-213，226，239，240
structure-superstructure 经济基础-上层建筑 239
sublation 扬弃 39，82，110，114，162
substance 实体/实质/材料 10，54，69-70，73，78，82，91-92，101，105-107，110-111，118-119，124-125，129，146，156，180，190
subsumption 吸纳/从属 134，141，191
subsumption of labour under capital 资本对劳动的吸纳/劳动从属于资本 134，191
subsumption of nature 对自然的吸纳 134
subsumption, formal 形式吸纳 141
subsumption, real 实质吸纳 141
superindividual process 超个体过程 12
supernatural 超自然 74，195
supersensuous property 超感觉属性/超感性 8，9，101
supersensuous thing 超感性的物 101
surplus labour 剩余劳动 6，94，124-125，218，222
surplus value 剩余价值 4-6，52，89，92-95，102，122，124，128，132-133，136，149，152，162-163，180，191，195，206-210，212，213，216，218，222
surplus value, absolute 绝对剩余价值 152，162
surplus value, relative 相对剩余价值 132，152，162
Sweezy, Paul Marlor 斯威齐，保罗·马尔洛 159-160
synolon, compound（σύνολον） 复合体 92
synthetic method 综合方法 18，40-41
Szepanski, Achim 赛潘斯基，阿希姆 110

Taccola, Sebastiano 塔科拉，塞巴斯蒂亚诺 12
Takahashi, Kohachiro H. 高桥幸八郎 159
tangible 可感知/可感/彰显 82，83，85，89，166
technical instrument 技术工具 224
tendential fall of the profit rate 利润率下降趋势 28
Theories of Surplus Value 《剩余价值理论》 67-71，75，77-78，81，83，87，95，100，103，105
The Poverty of Philosophy 《哲学的贫困》 53，176，188
thing of thought 思维之物 106
thingification 事物化 74
time structure of production 生产的时间结构 71
Tomba, Massimiliano 通巴，马西米利亚诺 158-159，162
tool 工具 49，131，222，223
Toscano, Alberto 托斯卡诺，阿尔贝托 198-199
totality 总体/总体性 2，4，13，26，34，37，39–40，52，54，58，60，77，104，109，119，121–122，125–126，141，161，166，194，196–200，213，226
Tran-Hai-Hac（Trần Hải Hạc） 陈海鹤 100

transformation 转变 23，28，34–35，49，73，78，81，98，111，120–122，128，158，166，179，191，193，207，212，221，229
另见 change of form 形式变化及 metamorphosis 蜕变
transformation of values into prices 价值向价格的转变 28，120，122
transubstantiation 实体转换 78
Tuchscheerer, Walter 图赫舍雷尔，瓦尔特 146
two-worlds view “两个世界” 89

unconditioned 无条件 105
underdevelopment 欠发达状态 160-162
universal commodity 普遍商品 60，83
universal commodity exchange 普遍商品交换 27
universal equivalent 普遍等价物/一般等价物 58，73–74，87，105，114–115，195
另见 general equivalent 一般等价物
universal labour 一般劳动 73，74，78，82–83，104
Unseld, Siegfried 翁泽尔德，西格弗里德 193
unsocial sociability 非社会的社会性 77
unwaged work 无偿劳动 206，208，210，212
upside-down 颠倒 17，72，166，238
Ure, Andrew 尤尔，安德鲁 133
Urtext [*Fragment des Urtextes von Zur Kritik der politischen Ökonomie*] 《原始手稿》(《政治经济学批判》原始文本片段） 83–84，89–92
Use of the Notion of Surplus Value 《剩余价值概念的使用》 95
use value 使用价值 4，41，59–60，62，70–77，79，81–86，90，101，103，106，110，112，136，180，190，192，206–208，212，222
use value dimension 使用价值维度 79，103
utility 效用 8–9，79

Valeur intrinsèque 内在价值 84
validity 有效性 21，43，103，116，119，139，164，196，234
valorization 增殖 4-5，9-10，12-13，90，92，94，108-111，117-127，135，136，137，141，147
另见 self-valorization 自我增殖
value 价值 4–6，8–12，24，27，41–42，52，54–63，66，68–95，99–107，108–126，128–130，132–138，145–146，148–150，152，162–163，170–171，175，178–180，182，184，187–188，190–192，194–196，206–210，212–213，217–219，221–222，225
value added 价值增量 92-93
value as content 价值作为内容 88-89，92
value as such 价值本身 83，102
value dimension 价值维度 79，100，103
value embodied 具体化的价值 74，88，102
value in exchange 交换中的价值/交换价值 69，71，83
value in itself 它的价值 218
value in use 使用价值 71
value, objectivity of 价值对象性 74
value theory 价值理论 90，100-102，107
value theory of labour 劳动价值论 68，78，93-95，100，102
value-as-capital 作为资本的价值 75
value-as-content 价值作为内容 88-89，92
value-as-form 价值作为形式 88-89，92
value-form 价值形式 10，54，56-62，103，108-110，113，116-118，138，145，149，170-171，184
另见 form of value 价值形式

value-form analysis 价值形式分析 108-110，113，116-118
value-form theory 价值形式理论 170，171，184
value-in-process 过程中的价值 68，130
value-thing 价值物 86-87
value, absolute 绝对价值 67
value, body of 价值体 77
value, exchange 交换价值 41，59，68-70，72-74，76-77，79-82，84，89-90，93-94，102，103，105，178，180，187，190-191，194-195
value, intrinsic 内在价值 67-68，70，75，84，88，91-92，100，102-103，105
value, real 真实价值 70
value, relative 相对价值 69-70，76，77，81，101，104
vampire 吸血鬼 87，92
vicious circle 恶性循环 82
victorian anthropology 维多利亚时期人类学 228，230，235，240
Vidoni, Ferdinando 维东尼，费迪南多 230
Virchow, Rudolf 菲尔肖，鲁道夫 56-57，60-61
Virno, Paolo 维尔诺，保罗 199
Vogel, Lise 沃格尔，莉萨 205-208，211，231
Vollgraf, Carl–Erich 福尔格拉夫，卡尔-埃里希 134-135
von Helmholtz, Hermann 冯·亥姆霍兹，赫尔曼 50
von Kölliker, Albert 冯·科利克，阿尔伯特 56
vulgar political economy 庸俗政治经济学/庸俗经济学 84，99，121
Vygodskij, Vitalij（Выгодский, Виталий） 维戈茨基，维塔利 134，146，150
wage 工资 6，71，93，124，158，180，206，208，210，212-213
wage labour 雇佣劳动 5，9，24，41-42，53，55，58-59，106，181，207
wage struggles 工资斗争 34
另见 class struggles 阶级斗争
waged work 有偿劳动 207-208，210，212
Wagner, Adolph 瓦格纳，阿道夫 55，57
Weltanschauung 世界观 165
Windelband, Wilhelm 文德尔班德，威廉 225
Wittgenstein, Ludwig 维特根施坦，路德维希 7，93，98
Wolf, Dieter 沃尔夫，迪特尔 22
Wolf, Frieder Otto 沃尔夫，弗里德·奥托 19-20，24，32，36，40-41，45
Wolff, Richard 沃尔夫，理查德 36
World market 世界市场 53，102，160，162-163
Wyatt, John 怀亚特，约翰 224

Zasulič, Vera（Засулич, Вера） 查苏利奇，维拉 163，229，235，237，240，241
Zelený, Jindrich 泽勒尼，金德利希 109
Žižek, Slavoj 齐泽克，斯拉沃伊 199

Φάντασμα 幽灵 85

后记

本书是一本论文集，原标题为 *Marx: Key Concepts*，由两位意大利学者里卡多·贝洛菲奥雷与托马索·雷多尔菲·里瓦主编，英国爱德华·埃尔加出版社（Edward Elgar Publishing）于 2024 年 8 月出版发行。全书以马克思政治经济学批判思想为基础，围绕马克思本人著作中的 14 个关键词展开讨论。

尽管本书所探讨的并非更广泛意义上的“马克思主义”，也非更为宏大紧迫的当代议题，但凭借本书严谨翔实的内容，以及其所立足的批判底蕴，足以重现马克思思想的深度，唤醒马克思主义的激进精神。因此，封酒编译组将这本书翻译出来，供读者们参考学习研究，与同时代的马克思主义交流碰撞。我们坚信，对马克思的研究，以及诠释何为马克思主义，并不是闭门造车的学术象牙塔，也不是一家独大的官方教条，更不应是粉饰美化阶级统治的工具。恩格斯曾说，工人阶级才是德国古典哲学的继承人，那么我们也可以说，只有中国的无产阶级才是中国马克思主义的继承人，只有中国广大的无产阶级才能担负起马克思主义者这一崇高称号，那些固步自封、华而不实、道貌岸然的东西，理应被真正革命的精神与力量扫进历史的垃圾堆。

本书的翻译工作历经三个月，由于翻译时间与成员水平的限制，部分地方可能会有不妥之处，敬请读者见谅，并可以通过电子邮箱 sealed_alcohol@163.com 及时告知我们，便于我们进一步改进提升工作，也衷心感谢各位读者对编译组的支持。本书翻译校对排版工作主要由 Assean 负责完成，除此之外，第二、六、十章由 Aydos 翻译，第十一至十四章由 Eros 翻译，Echuirauko 和 Max 也在排版上也给予了很多帮助，感谢编译组各位的辛劳付出。

身处 21 世纪的第三个十年，如何超越当代死而不僵的资本主义体系，是我们每个人不得不也必须思考的问题。的确，上个世纪的革命遗产被穷凶极恶的新自由主义洗刷殆尽，现在它反而成了我们每个人“原罪”与必须偿还的债务，但是，这丝毫不能浇灭我们的斗志，更赋予了我们从头再来的勇气。旧世界已经不能再维系下去了，这正是我们的共识与出发点。最后，引用马克思的著名论断来结束本书：“哲学家们只是用不同的方式解释世界，问题在于改变世界！”

封酒编译组

2025 年 7 月